# Attila Könyve

Ajánlom művemet a Magyarok Nagyasszonyának, a boldogságos Szűz Máriának.

# Előszó

Sosem írtam még előszót, de most engem ért a megtiszteltetés. Valamikor 2015-ben ismertem meg Attilát. Egy igazi egyéniség áll előttem, kissé furcsának tűnő jellemmel, de határozott mondanivalóval. Egy közös témánk volt, mégis két külön világban éltünk. Ennek ellenére nem sokkal később együtt tevékenykedtünk az UFO kérdéskörrel kapcsolatban. Kezdődött azzal, hogy közös beszélgetésekre gyűltünk össze egy közös barátunknál. Bármikor fel tudom idézni a félhomályba burkolózó szobát; a sötétbarna asztalt, ami köré ültünk, a villanykörte gyér fényénél megcsillanó vérvörös bort a poharunkban, és az éjszakába nyúló eszmecseréket. Ötletek, találgatások, magyarázatok, álmodozások, élmények, más-más nézőpontok – mind gondolkodásra késztetnek mindannyiunkat. Attilával sokszor útra keltem: helyszíneket kerestünk fel, eseteket vizsgáltunk és élménybeszámolókat hallgattunk meg. Voltunk Székesfehérváron, Balatonedericsen, Füzesabonyban, Szegeden, Pomázon, Egerben és még ki tudja hány helyen. Hogy tudott ennyire összeszokni két ember, akiket bár ugyanaz a téma érdekel, mégis, kis túlzással szinte teljesen más nézeteik vannak vele kapcsolatban? Valószínűleg mindkettőnket ugyanaz hajtott: világunk realitásának megismerése. A könyvben foglaltak valóságtartalmával lehet egyetérteni vagy nem – és én sokszor nem értek egyet -, de kellő alapossággal összegyűjtött munka áll mögötte. Az olvasó megismerkedhet az UFO kutatás exopolitikai ágával, rengeteg médiumi üzenettel, az ősmagyarság és az ezoterika különböző elméleteivel; valamint azok képviselőinek érdekes álláspontjával. Szortírozhatunk közöttük és továbbgondolhatjuk azokat. Andre Gide francia író, aki korának elfogadott eszméi ellen szólt fel, idézete pontosan ide illik: *„Higgy azoknak, akik az igazságot keresik, de kételkedj azokban, akik azt hiszik megtalálták.”* Az UFO kutatás, a földönkívüliek jelenléte még most sem tartozik az elfogadott tények közé, pedig annyi hiteles eset és adat áll rendelkezésünkre, hogy mindenki számára egyértelműnek kellene lennie: valami történik körülöttünk. Attila könyve olykor szókimondó, de végtelenül őszinte és nagyon sok érdekességet tartalmaz. Kívánom, hogy az Örökkévaló kísérje könyve útját, valamint az Övét is, hogy megtalálja azt, amit mindannyian keresünk: az Igazságot, és hogy miért vagyunk itt, ezen az élettől nyüzsgő bolygón.

Miskolci László, 2018, Kazár

# Namaste!

Na, itt egy újabb félőrült! Egy újabb magamutogató. Akár az Olvasó ezt is gondolhatja, ha a címre pillant. Pedig nem is! Csak egy jól hangzó, egyszerű, frappáns címet kerestem szerény kis munkámnak, olyat, ami felkelti a figyelmet. Adta magát az, hogy a Bibliában van olyan, hogy Eszter könyve, meg Illés könyve és hasonlók, így lett a cím Attila könyve. A mottó pedig az, hogy az exopolitikától az ezoterikáig. Egészen kis kölyök korom óta érdekelnek a rejtélyes esetek, mítoszok. Még kis gyerekként, elemis kisdiákként vette meg anyám nekem a *Negyedik típusú találkozások* c. akkor induló sorozat pár számát, összesen négyet, ezeket a füzeteket lapozgatva tudtam meg, hogy vannak ufók meg földönkívüliek. Mivel pénztelen vidéki suttyó voltam sokáig, na meg nem is volt Ózdon egy rendes könyvesbolt akkortájt, meg, ha volt is, nem voltak ufós könyvek. A téma mindig érdekelt, csak nem volt információforrás. Minden sci-fit megnéztem a tévében, amit csak adtak, Star Wars, Űrgammák, Alfa holdbázis, stb. Sok év el is telt, hogy nem is foglalkoztam a dologgal, csak néha jutott eszembe. De voltak időnként fura álmaim, olyanok, hogy állok kint éjjel az udvaron, vagy a téren, mezőn, nézek a csillagos égre, és látom, hogy több nagy kerek palacsinta repül az égen. Világítanak, pásztáznak, én meg rettegek a rémülettől.

A suliban a történelem mindig is érdekelt, eleinte főleg a közelmúlt, vagy félmúlt eseményei, a kommunista korszak. Majd a világháborúk, a nácik, Trianon. Majd egyre visszább haladva az időben megérkeztem a magyar őstörténethez. Ekkoriban a politika is foglalkoztatott, eleinte a narancsos párt, majd a radikálisabb Csurka-féle vonal. Jártam gyűlésekre is, Magyar Fórumot olvastam, meg Badinyt, Arvisurát, Papp Gábort, Padányi Viktort, Varga Csabát, Bakay Kornélt, és azt hittem, hogy, hű de nagy magyar lettem én most! Már Pesten a MÁV szekerét toltam, mikor elkezdtem a Magyarok Világszövetségének székházába járni 2009-13 között, rengeteg előadást, sok előadót hallgattam meg. Veszelszky Ferenc, Kiss Dénes, Czeglédi Katalin, Örley Csaba atya, Grandpierre Attila, Roland Bagratuni, Konrad Sutarski, és még sokan mások. Rengeteg elmélet repkedett a levegőben a magyarság eredetét firtatva, sokszor egymásnak is ellentmondtak. Kezdtem belegabalyodni, mint pici cica a házi cérnába. Ki vagyok én? Sumer? Hun? Türk? Altáji? Óegyiptomi? Vagy tán szíriuszi? Na, tessék, már megint az ufók! Túl sok a kérdőjel. A napi politikából már kigyógyultam addigra, nem a pártok szava érdekel, hanem a NEMZET. A régi csöves rádiók bütykölgetése mellett (van vagy 30) a vasútmodellek meg a rockzene érdekelt. El is kezdtem írni egy zenei lexikont a progresszív zenéről, mikor kiadót kerestem, akkor vetődtem el a Kornétás kiadóhoz, ahol Pusztay Sándor az Ufómagazint is szerkeszti. A könyvem itt jelent meg. Sándor ösztönzésére kezdtem 2015-től cikkeket küldeni a lapba.

Van néhány saját élményem is az ufókkal kapcsolatban. Az első kamasz koromhoz köthető, 2001 nyarán a Dél-Dunántúlon túráztunk autóval, mikor egy este Somogyban, Simontornya közelében parkoltunk egy este. Vadkemping, sátorral a kukoricás szélén. Este bográcsban főztünk gulyást, mikor észak felől a szürkületben fényeket láttam az égen állni. A talaj fölött lebegtek a pöttyök, ferde fénycsóvát eresztettek ki. Vagy 5-6 km-re saccoltam a távolságot, a magasságuk a talajtól lehetett vagy 30 méter, alakzatban voltak, ellipszisnek látszott. Szóltam apámnak is, nézte,

legyintett, csak egy vidámpark fényei. De ezek nem mozogtak, sokáig ott álltak. Nem lehetett sem lézerdiszkó, sem vidámparki fény. Azok mozogtak volna. Mindenesetre ez nem hagyott nyugodni. Egy vagy két év múlva, már végzős középiskolásként, egy kellemes este otthon nézem a tévét, lehetett 11 óra is. A film közben reklám jött, az ősök már aludtak, engem meg szólított a természet. Kimentem a szőlőlugashoz, közben nézem a tavaszi égbolton a csillagokat. Látok egy nagy narancssárga golyóbist az égen, hát ez meg mi a nyavalya? Akkorának tűnt, mint egy pingpong labda. Mondom, ez nem lehet a Hold, mert az szürke, meg kráteres. Ez sima. A Mars vörös ugyan (a kis komcsi!), de az nem látszik ilyen nagynak. Éppen végeztem dolgommal, mikor a fejemhez kapok: ufó! Ez sem mozgott, hanem állt. Ott volt sokáig még talán, de én megijedtem, nem akartam, hogy elraboljanak. Egyszer a fater is látott hasonlót, mikor a gyárból jött haza bringával a délutános műszakból, mesélte is, hogy egy sárga gömb repült a szennai temető fölött. Kiderült a végén, hogy repülő. Legutóbb 2016 októberében láttam az ózdi buszállomáson a 7-esre várva este fél 9-kor érdekes dolgokat. Néztem a csillagos eget, és arra gondoltam, biztos nem látok semmi különöset, mikor megláttam a csillagnyinak látszó fényes pontot haladni. Mondom magamban, ez nem repülő, mert az hangos és színeset villog. A műholdak haladnak így, de azok kisebbnek látszanak, és nem fénylenek ennyire. Látok egy másikat is haladni nem messze, egymásra merőlegesen. Az egyik felém jött, a város felé, egyszer csak eltűnt. A másikat nézem, még megy. Majd az is eltűnik, de úgy, mint amikor lekapcsolják a villanyt. Na, ez most teleportált egy másik galaxisba, vagy én hülyültem meg, de teljesen.

Vallás. Időnként apám, mint „református pogány”, gyakran emlegette a magyarok istenét, úgy, mint Petőfi is. Én ezzel a kifejezéssel sokáig nem tudtam mit kezdeni, úgy gondolom, egy isten van mindenkinek, magyarnak, orosznak, négernek, kínainak, marslakónak egyaránt. Az Isten. A családban mindenki református hitre van keresztelve, de senki sem túlbuzgó, olyannyira, hogy nem járunk templomba, de ismerjük a Bibliát. Gyerekként jártam hittanra, le is konfirmáltam. Elfogadtam Istent, Jézust, de többet akartam annál, mint amit tanítottak, így átmentem önképzőbe. Olvastam Germanus Gyulától az *Allah Akbar!*-t, meg a *Bengáli tüzet*, és a lélekvándorlás problémája is szöget ütött a fejembe. Anyám egyszer elküldött a parókiára, hogy fizessem be az egyházadót (a dézsmát), mire a tiszteletes asszony megjegyezte, hogy nem járok istentiszteletre. Mondtam neki, hogy engem érdekelnek más vallások és filozófiák is, mert teljes képet akarok kapni a lelki világról. Erre azt felelte, hogy egy református embernek nem kell ilyen marhaságokkal foglalkoznia. Gondoltam, akkor maradok marha továbbra is. Ekkor még kamasz voltam. Nem is mentem templom felé többet, csak turistaként. Egy darabig még hallgattam a rádiós vallási műsorokat, de mivel még mindig a júdai alapú tévtanokat nyomják, így hát nem hallgatom többet. De valahogy ez a nagy ősmagyar táltososdi, sámánosdi sem vonz, mert olyanok csinálják, akiknek halvány lila gőzük sincs az egészről. De Mercivel járnak. Az igazság odaát van, vagy előttünk, csak nem látjuk a szemünktől. Szóval sámán, halgassá’ mán! Ma már tudom ki a magyarok istene, csak Steinert kellett hozzá olvasni. Ott áll a Hősök terén a szobra az oszlop tetején.

Nem kell sört inni ahhoz, hogy láss majd angyalt, meg ufót is! De jól esik néha.

Régen, mikor először hallottam az ezoterikáról, azt hittem, hogy az valami valláspótlék. A színes magazinok ezt a képet erősítették bennem, míg az egyházaknál közösségeket, karitatív szervezeteket, iskolákat, kórházakat, rendeket láttam. Birodalmat. Aztán ahogy elkezdtem okkultista, spirituális könyveket olvasni, ilyen dolgokról hallani, az a képzetem támadt, hogy a vallás az ezoterikapótlék. Ilyenkor jutnak eszembe a kedves és aranyos lelkészasszony szavai a marhaságokról. Neki az a dolga, hogy a nyájat egy akolba terelje, ahol a báránykákat etetni és nyírni is lehet. A gondolkodó ember meg átlát a szitán és kimondja, hogy a király meztelen. 2008-ban hallottam egy esti műsort a Lánchíd rádión, egy tudós asszonyság angelológiáról tartott előadást a Kabbala alapján. Milyen zöldség már ez megint? Azt mondtam, ilyen nincs is. Mit kezd Isten egy olyan lénnyel, akinek csak feje, meg csomó szárnya van és énekel? Margit, nooormális?! Még hogy szeráf meg kerub, dolgozni meg ki fog? Ekkoriban nem is érdekeltek ezek a dolgok, de képtelenségnek tartottam. Aztán mikor már megvoltak a metafizikai alapismereteim, tudtam valami keveset az univerzumról, a dimenziókról, a lélekről, a téridőről, akkor esett le a tantusz. Azóta az angyalok is részei az életemnek, persze mindig azok voltak, csak már értem őket. Mikor megint féltem, hogy az idegenek elvisznek, álmomban egy angyal nyugtatott meg zengő tenor hangon, hogy a szürkékkel nem kell foglalkozni. No, ez igen! Jártam párszor egy spiritiszta körbe is. Van egy pakli tarot kártyám is, de még nem kezdtem vele foglalkozni, még nincs itt az ideje. Azért is írtam ezt a kis könyvet, hogy teljes képet adhassak arról a világról (vagy legalább megpróbáljam) ami az érzékszerveink és műszereink felfogóképességén túl van, de még a létét is tagadják. Ehhez egy rejtélyes és néha veszélyes zónába kell behatolni, ahol sok egymásnak ellentmondó adat van. Sok eset, ami lehet kamu is. De ha logikailag összepasszolnak dolgok, akkor azon el lehet indulni. Nos, stalkerek, üdv a Zónában!

Hogy ez a munka elkészülhetett, szeretnék köszönetet mondani először is a Teremtő Istennek, hogy engem is megalkotott a maga szellem-képére. Köszönöm Apámnak és Anyámnak, hogy a fizikai síkon testet ölthettem és le tudom írni ezeket a sorokat. Köszönöm tanáraimnak, hogy felkeltették az érdeklődésemet a világ dolgai iránt, kiemelném Pucsok Pált, Dr. Zanócz Erzsébetet, Czene Gyulát. Köszönöm Pusztay Sándornak, hogy leközli a cikkeimet. Köszönöm Éles Istvánnak és Kalmár Jánosnak, hogy elindítottak az ufós „szakmában”, jó ugródeszkának bizonyultak, sok ismeretséget szereztem általuk. Köszönöm Miskolci Lacinak, hogy partner a kutatásban és köszönöm Balogh Anitának, hogy tapasztalataival, meglátásaival megerősített abban, hogy helyes úton járok. Köszönöm Indiné Sági Évának, hogy teret ad a jó kis ufós beszélgetéseknek, és mindig van pizza! Köszönöm Kisfaludy Gyuri bácsinak a tippeket, sokat tágították metafizikai előadásai a látókörömet. És szeretnék köszönetet mondani égi segítőimnek, Szent Mihály archénak, hogy vigyáz rám, Gábrielnek és Hadranielnek, hogy a magyar néphez tartozhatok. Köszönöm Urielnek és Razielnek a szellemi vezetést, de kevesebb rébuszt kérnék, több érthetőbb választ. Szeretem a rejtvényt, de az legyen skandináv.

Az itt leírtak java része mások véleményének továbbadása, feldolgozása. Nem mindennel értek egyet a népszerű elméletek szerzőivel. Szerintem az állítólagos gyíkemberek egyáltalán nem gonoszak (nem mind), és a szürkék, bár végeznek eltérítéseket, nem egyértelműen negatívak, van ilyen is, meg olyan is. Nem foglalok állást, rendszert próbálok felállítani.

# Privát ufók

Eddig is említettem sok híres és kevésbé ismert esetet, de ezek mind másokkal történtek meg. Most végre saját élményeimet tárom az olvasók elé. Nem volt belőlük túl sok, de azért elég érdekes némelyik, mások akár szokványosnak is mondható. Amiket láttam, az furcsa volt, de nem mondanám 100%-ra, hogy tényleg idegen lények járműve volt. Annyiban ufó, hogy tényleg azonosítatlan objektum, nem tudom, hogy mi volt.

Égi jelek

Ezekből akad egy néhány, többnyire fényes álló, vagy mozgó tárgyakat észleltem. Leszögezem, nem volt közvetlen találkozásom idegen világok lényeivel, vagy legalább is nem emlékszem rá. Egy regressziós hipnózis esetleg hozna fel valamit a mélytudatból, de nekem arra nincs pénzem. Szóval, az első élmény, ami megmaradt bennem, az egy kiránduláshoz köthető, évszámot, pontos dátumot nem jegyeztem meg, mert akkor a téma még nem érdekelt ennyire, nem gondoltam a dokumentálásra. Úgy 2001 körül lehetett, nyáron, július a valószínű. Családilag túráztunk a Dunántúlon, annak is a déli részén, már haladtunk hazafelé. Sátorban aludtunk, vadkempinges módon, ahol az este ránk köszöntött, ott vertük fel a sátrat. Elhagyott tanyán, szántóföld szélén, erdei tisztáson. Azon a jeles estén valahol Simontornya térségében jártunk, a város tőlünk északi irányban feküdt, légvonalban, vagy 8-10 km távolságra. Apámmal a sátornál bíbelődtünk, majd bográcsban gulyást főztünk. Szépen esteledett, szürkült is, mire én észak felé nézve fényes, mozdulatlanul álló köröket láttam az égen. A körök kicsik voltak, alakzatba rendeződtek, így távolról ellipszisnek látszott. Kilométerekre volt az egész. Nem volt hangja, a mellettünk menő út forgalma, meg a tücsökciripelés amúgy is elnyomta volna. Mondom a faternak, nézd már, mi ez. Nézi az öreg, majd legyint, á, csak egy lunapark fényeit látod. Gondoltam, ha ez vidámpark, vagy diszkó, akkor a fényeknek mozogni, vibrálni kéne, na meg hol a zene? Anyámat nem érdekelte a dolog. Egy darabig néztem, hátha elmegy az a valami, de nem mozdult. Elálmosodtam, és a sátorba bújtam. Reggelre nem volt nyoma sem a jelenségnek. Nem biztos, hogy ufó, de érdekes.

A következő érdekesség a következő év tavaszán került a szemem elé. Ózdon lakunk, Szennán, egy kertes házban. Végzős középiskolásként, otthon néztem a tévét, a szüleim már aludtak. A film is későn kezdődött, aztán jött a reklám. Odabent nem volt WC, ezért kimentem a szőlő lugashoz, közben az eget fürkésztem. Ahogy lesem a csillagokat, hát látok egy nagy narancssárga golyóbist virítani az orrom előtt, és azon morfondírozok, na, ez mi a csuda lehet? Teliholdat már láttam sokat, akkor is, mikor udvara van, de ez nem olyan volt. A Hold egyébként is ezüstös, láthatóak a nagyobb kráterei, de ez meg sima volt. A Mars meg nem látszik ekkorának, tehát az sem lehet. Ekkor belém ötlött a felismerés, akkor ez egy ufó? Nem mozgott, hangja sem volt, kb. pingpong labdányinak látszott. Akkoriban sok eltérítéses esetről olvastam, nem akartam én lenni a következő, ezért gyorsan befutottam a házba. A film ment persze tovább, de azért néha kilestem, egyszer csak már nem volt ott az a dolog. Apám is mesélte, hogy egyszer délutános műszakból jött haza a gyárból, mikor a szennai temetőt elhagyva, a fenyves felett egy hangtalanul haladó narancsszínű fényes

gömbre lett figyelmes, amely Uraj irányába haladt. Tehát látott ő is hasonlót, bár nem hisz az ufókban, csak ha egy idegen elé állna. Majd kiderült, hogy egy repülő első fényszóróját látta.

Ilyesmi volt, csak narancssárga, és szabályos kör.

A legutóbbi észlelés 2016b októberében volt, Pestről jöttem haza vonattal, majd az állomásról legyalogoltam a buszállomásra. Ahogy ott állok a 7-esre várva, negyed kilenc körül, nézem a szép csillagos eget. Közben azon jár az agyam, hogy biztosan nem látok semmi érdekeset sem. Egyszer látok mozogni egy fényes fehér pontot, merőlegesen a horizontra. Fényes volt, mint egy csillag, de nem vibrált, így csillag sem lehetett. Akkor mi? A repülőknek oldalfényeik vannak, és hallani lehetett volna a hajtóművet, de ez is néma volt. A műholdak meg kisebbnek látszanak. Talán az űrállomás? A szemem sarkából egy másik ilyen pontot is láttam mozogni, merőlegesen az előzőre, jóval hosszabb pályán ment. Ugyanúgy északnak látszott. Ahogy ezt figyeltem, az előzőt szem elől tévesztettem, egyszerűen eltűnt. Na, hát nézzük ezt! Ment ez is a maga tempójában, kb. egy utasszállítógép sebességével, azaz 850-900 km/h-val. Mire egyszer csak ez is eltűnt, mintha lekapcsolták volna a villanyt. Volt fény, nincs fény. Később láttam egy videót Kisfaludy György egy előadásán egy teleportáló űrhajóról, az egy fekete, delta alakú gép volt, fehéren izzott a közepe. Állítólag földi, amerikai vagy orosz gyártmány, a lelőtt ufók alapján csinálták. Amit én akkor láttam, vagy földönkívüli volt, vagy földi, ezt nem tudom, de az sem, hogy mi is volt az, de nem repülő, nem műhold, nem üstökös, vagy hullócsillag, mert olyat már sokat láttam. Persze, lesznek, aki rávágják, meteorológiai ballon! Az nem megy 900-zal. Akkor az ürge lökött, és kész.

Az álmok csalhatnak?

Még ehhez azt tenném hozzá, hogy két féle álom van. Van a normál, mikor csak úgy álmodik az ember mindenfélét, és van a tudatos, melynek célja van, ilyenkor oda is kell figyelni, mert üzenetértékű a tartalma. Régebben is voltak ufós álmaim, persze nem túl gyakran, főleg olyankor, mikor a témáról olvastam. Ilyenkor az volt a fő motívum, hogy este állok kint az udvaron, és látom, hogy csészealjak özönlenek felém, 5-6 is, én pedig félek, hogy elvisznek. Ekkor még csak a szürkékről olvastam, más lények csak a sci-fi filmekben bukkantak fel. Szóval, bevallom, féltem a szürkéktől. Néha akkor is álmodtam ilyet, ha nem is foglalkoztam az ufókkal, évekig nem is érdekelt a dolog, de időnként álmodtam ilyet. Aztán, hogy ufós lettem, olyan álmom is volt, hogy jól pofán rúgtam egy szürkét, leütöttem, mint Hans a makk alsót. Támadásnak véltem felbukkanását. Volt olyan is, hogy félálomban sokféle fejet láttam, ezek nagyok voltak, sötét szemekkel, szürkék és zöldek, fehérek. Megint féltem, és felébredtem, de csak a szoba megszokott képe fogadott.

Lehet azt is mondani, hogy amivel az ember sokat foglalkozik, arról gyakran álmodik is. Ez igaz, de akkor is álmodtam ilyet, mikor évekig nem is foglalkoztam az ufókkal. Lehet, hogy mégiscsak volt ott valami? Néha ébredés után fura zúzódásokat is látok a lábamon, persze, szoktam forgolódni, ha az egyik oldalon elzsibbadok, de akkor sem horzsolom meg a lábam sehol.

Az álmok néha különös világba repítenek.

A tudatos álom viszont nálam ritka, de azért olykor előfordul. Az egyik 2016 októberére esett, előzménye, hogy otthonról jöttem vissza Pestre. Miután láttam a fényes dolgokat eltűnni az égen, előszedtem néhány régi ufós könyvemet. A ’96-os Pápa közeli baleset foglalkoztatott, vajon mi lehet a MIG 21-essel ütköző ufóval és utasaival. Gondolataim azon jártak, hogy utána kéne ennek menni. Visszatérve Pestre is ezen agyaltam, meg az eltérítések borzolták a hátamon a szőrt. A napot most sem

jegyeztem meg, de az álmot igen. Egy szép nagy teremben találtam magam, olyan volt, mint a Raffaello Platónt tanítványai között ábrázoló képe, kissé festményszerű. Egy nagy terem, tele oszlopokkal, boltívekkel, párkányokkal, mint egy görög templom, vagy egy római villa. A teremben férfiak és nők vettek körül, mind az ókori divat szerint öltözve. Érdekes, hogy a társaság fele szárnyakkal rendelkezett, gondolom ezek talán angyalok voltak. Egyszer csak egy érces tenor hang közli velem: - a szürkékkel nem kell foglalkozni! Ki is pattant a szemem, felültem az ágyban, és mondom: No, ez igen!

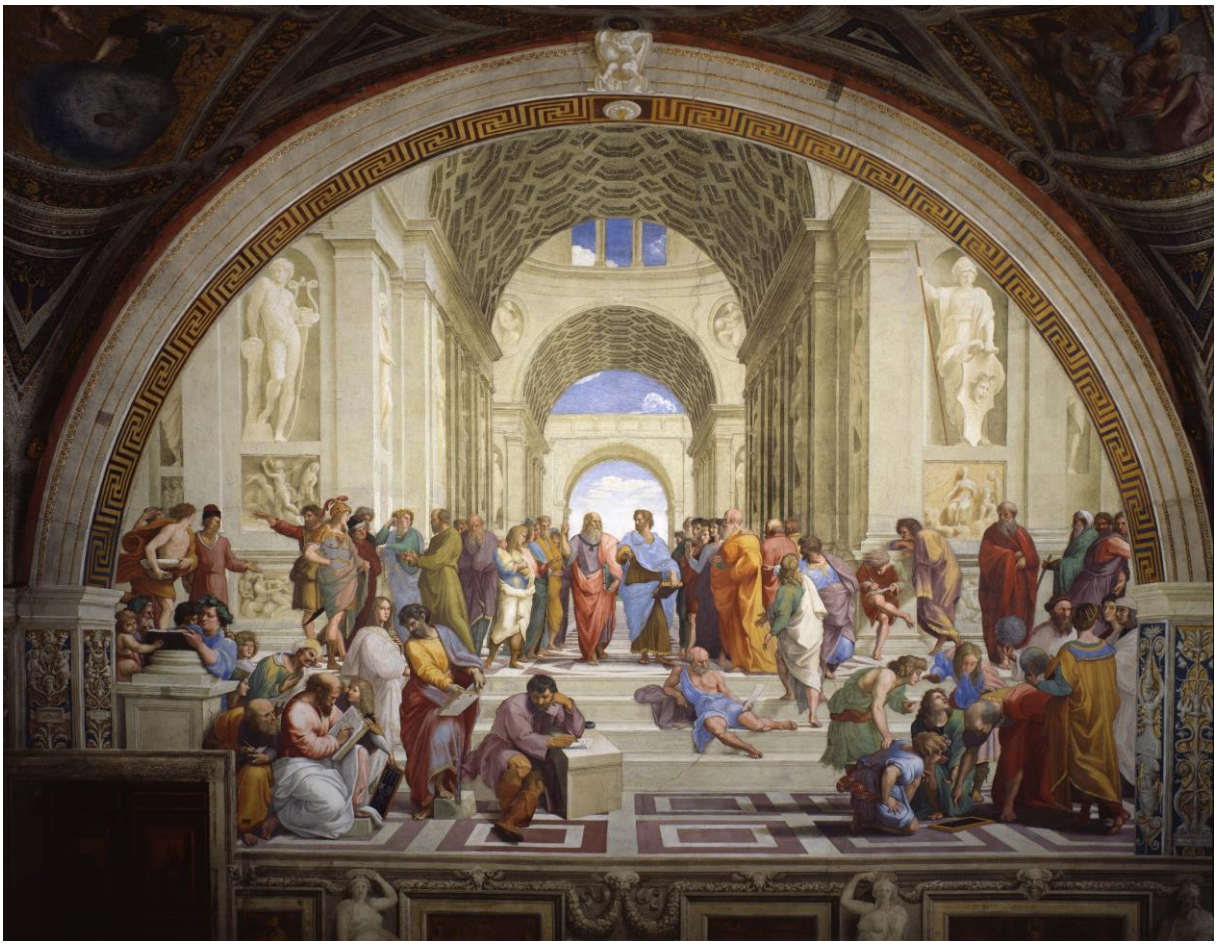

Hasonló kép jelent meg előttem, csak az angyalok hiányoznak a képről.

A másik, amit megjegyeztem, egy fél évvel későbbi. Ízisz istennőről olvastam dolgokat, kutattam a témát. Álmomban egy fekete ruhás öreg anyóka jelent meg, és azt mondta: Ízisz a Nagy Boldogasszony egyik leánya, az ő hozzájárulásával és áldásával tesz bármit.

<u>Szellemek már pedig… vannak?</u>

Mivel kutatom az ufó témát, így az okkultizmus, az ezoterika és a spiritizmus is érdekel. Jártam régebben hittanra is, mint református konfirmálva is vagyok, így nem kétséges, hogy van szellemvilág, angyalokkal, szentekkel, mesterekkel, mindenféle segítő vagy ártó lelkekkel. Ezek nekem is megmutatkoztak, többnyire az intuitív megérzés és a sugalmazás útján. Néha megéreztem előre dolgokat, például egy koncerten egyszer a kedvenc bandám játszott, de mégis, furcsa rossz érzés

kerülgetett, gyomorideg. Aznap este valóban kellemetlen dolog ért. Volt olyan is, hogy figyelmeztettek, de én bolond, nem cselekedtem azonnal, elkerülhető lett volna a baj. Akkor még a Déli pu kocsiműhelyében dolgoztam, sok kocsira voltam egyedüli villanyszerelő. A szokásos ellenőrzés során az egyik kocsi akkumulátoraiban kevés volt a desztillált víz, indultam, hogy hozok bele, de más munkára kellett mennem, az akkuláda ajtaját nyitva hagytam, hogy visszatérek. De teljesen elfelejtettem. Napközben a fejemben hallottam is egy hangot, hogy: akkumulátor! Eszembe is jutott, de mégis egy másik munkához mentem, teljesen elfelejtettem, az ajtók nyitva maradtak. A tolatásnál sem vették észre, így az ajtó lekaszált két váltójelzőt, jó hogy senki sem sérült meg. Jegyzőkönyv, vizsgálat, stb. Ha a hangra hallgatok, ez mind elkerülhető lett volna.

De az is előfordult, hogy egy hibát szellemek segítségével javítottam meg, pedig előtte jól megnéztem mindent, de sehogy sem tudtam rájönni az okára. Hiába, nem tölt a generátor! Pedig minden a helyén, jó az akku, jó a szabályzó, a biztosítékok is. Csak az a fránya generátor nem tölt, pedig kimértem a tekercset, nem szakadt, nem testzárlatos. A vagon mellett fel-alá cirkálva Szent Mihályhoz ilyet szólok: Misi bátyám, most segítsél egy kicsit, hol lehet a hiba? Mire az ujjam a felnyitott szabályzószekrény tábláján az egyik vezeték bekötőcsavarjához tévedt, egy kicsit mozgatva rajta a generátor hangja mindjárt megváltozott, a gép mélyebb hangon kezdett járni. Na, itt van, oxidos a csavar, nincs kontakt. A Hargitai Károly által leírt térháborgás is előfordult már, volt, hogy apró alkatrészek, főleg csavarok tűntek el nyomtalanul. Letettem magam mellé, jól látható helyre, nyúlok érte, nincs ott! Keresem mindenütt, hátha véletlenül lesodortam. Nincs sehol, mehetek be egy másikért.

Mert Mihály mindent meg tud javítani.

# Magia Sacra

Avagy Attila szerint a világ.

A Kedves Olvasók az Ufó Magazin hasábjain olvashatták olyan kutatók írásait, mint Huba Csaba, vagy Czanik Csaba Árpád. Ezen írások mind valamilyen egyéni szempontrendszer alapján próbáltak választ keresni az ismeretlenre. A földönkívüliek, a világegyetem, a paranormális jelenségek kérdéseire. Ehhez a „klubhoz" most én is csatlakozom, saját szubjektív véleményemet osztom most meg a tisztelt olvasókkal. Ugyanakkor világpremier! Saját rajzaimmal, grafikáimmal fogom illusztrálni eszmefuttatásaimat.

Ezoterika? Ezoterika!

Kutatásaim, észrevételeim, saját meglátásaim mind abba az irányba tereltek, hogy másképp kell látni a világot. Eredetileg én református vagyok, de egy kissé kikupálódtam, mert olvastam sok mindent, így nyílt egy kis rálátásom más vallásokra, a filozófiára, az okkultizmusra, a boszorkányságra, az ufológiára. Már tudom, hogy Isten nem az, aminek a vaskalaposok tanítják. Ebben a hitemben megerősítettek Kisfaludy Gyuri bácsi, Erich von Däniken és Jeléna Petrovna Blavatszkája, azaz Madame Blavatsky tanításai. Időnként vannak hétvégék, mikor összeülünk, mi ufósok Balogh Anitáéknál, én, Miskolci Lacika, Tóth László, innen Kispestről, Ujvári Ákos, Rogán Miklós, és szendvics és sör mellett éjszakába nyúló beszélgetéseket folytatunk ezekről a témáról. Érdekes dolgok szoktak kisülni ebből.

A teremtő Atya és Anya kettőssége mozgatja a világot.

A következő dolgokat sikerült kisakkoznom az évek folyamán. A világegyetem több párhuzamos Univerzumból áll, ezeket együtt Multiverzumnak nevezzük. A fizikusok, csillagászok kísérletei és a matematikusok számításai ma 11 dimenziót feltételeznek. Kisfaludy György előadásain azonban 16 dimenzióról lehet hallani, amelyek az anyagi világ részei. Meg van még 16 dimenzió, melyek az Antivilág részei, azért anti, mert a mi világunkkal ellenfázisban rezeg, tehát akkor van jelen, mikor a mienk „eltűnik". Képzeljünk el egy szinusz hullámot, amelynek a pozitív félperiódusa a mi világunk, az alsó negatív pedig az a másik, amiről csak sejtésünk van. Mivel ott még senki sem járt, vagy ha igen, nem nagyon mond róla semmit, vagy nem ismerjük. Vannak idegen lények, akik képesek uralni a tér minden dimenzióját, átjárnak a nem tér-nem idő határain. Ilyenek a koldasiak, a dallok, az Arany László által leírt Jarga-beliek. Szóval, ez összesen 32 denzitás, ehhez jönnek még hozzá a szellemi világok zónái, ez plusz 32, mivel szimmetrikusnak kell lennie mindennek. A szimmetria tanát én Egely György energetikus könyveiből ismerem. Minden dolognak van egy ellenpárja, ami olyan, mint az, csak éppen a tükörképe. Logikus, nem? Szóval, van ez a 64 dimenzió, ez a szám a magyar Szent Koronán is megjelenik, pont ennyi gyöngy van rajta. És nézzük meg az egyiptomi Hórusz-törtet, avagy a kör négyszögesítésének tételét, ott is 64 kis négyzetre van felosztva a nagy mező, abból kell a kört kiszerkeszteni. No, ez a 64 együtt az Omniverzum, mert mindent tartalmaz. Nem véletlen, hogy a régi nagy Magyarországot is 64 vármegyére osztották fel, ez az ősök mágikus, szakrális gondolkodására vall. Ez egy nagyon tudatos lépés volt.

Isten lényegében nem más, mint a gondolkodó, élő, gyarapodó világmindenség. Élő és élettelen dolgok összessége, de lehet egyáltalán valami élettelen? A nagy teozófus Alice Bailey hozta be a vitalizmus tantételét, miszerint minden él, még a kövek, vagy más tárgyak is, mert a lélek elementáris szinten megnyilvánul az élettelen dolgokban. Másrészt Isten kollektív, mert minden létezőt magába foglal, és minden létező belőle áll. Micro in macro, macro in micro. Szóval minden, ami van, rezgésekből áll, még a legtömörebb anyag is. Ezek a hullámok sajátos frekvencián rezegnek, az atomok közti vonzalom tartja őket össze. Isten két típust, a női és a férfi aspektust is magában hordja, ezért nemtelen, androgün. De ne valami fizikailag is megjelenő hermafroditára gondoljunk, hanem egy szellemi minőségre, amely nem ölt határozott formát az anyagi világban. Hogyan is tehetné, mikor minden forma belőle ered, ezért nevezzük Forrásnak, Atya/Anyának, Nagy Szellemnek, Brahmának, stb. Az isteni részek az alkimisták és a régi boszorkánymesterek által ismert tűz és víz elemekből állnak, a téridő-fizikában ezt két kvantum, a jobbra forgó atya, és a balra forgó anya testesíti meg. Az atya, mint tűz, gyorsan rohan, belefut az egy helyben lassan mozgó anya hullámterébe, kölcsönhatásba lépnek. Egymást modulálva időhurkokat írnak le, saját múlt terükbe lépve, azt „meglátva" létezni kezdenek. Ez egy örök körforgás, talán ez az a lényeg, amit Éles István mondani akarna, de ő is a teremtett világra alkalmazza, pedig az okozat, nem ok. Az ős ok a lényeg, az köröz mindig. Ezen kívül vannak még szál-univerzumok, melyek összekötik a világokat, ezeken a féreglyukakon át lehetséges a dimenzióközi utazás. Egy ufóban ne keressünk motort, rakétát, meg ilyen kacatokat. Mindegyiknek saját időforrása van, mikor repül, egy dimenzióburok veszi körbe, úgy megy, hogy nem is megy. Egyszer itt van, majd ott van. Az isteni részek kölcsönhatása másolatokat hoz létre, ezek a szeránok, vagy szeráfok. Mindent tudnak, bármit meg tudnak tenni, ha akarnak. Ez a teremtés folyamata.

Azrael arkangyal vezeti át a habozó lelkeket a túlvilágra.

Spiritizmus és mágia

A szellemek világa régen foglalkoztatja az embereket, így engem is. Van e élet a halál után? A hinduk mindig is hittek benne, márpedig a Föld egyik legrégebbi kultúrájáról van szó, lehet benne valami. Nézzük csak meg mit is erről Allen Kardec a Szellemek könyvében! A tanítások egy részét Szent Ágoston szelleme diktálta, ő már csak tudja! Szóval, mikor kiáradnak a teremtés folyamatán a lelkek, ezek egyszerűek, és tudatlanok. Hogy tudjanak, ahhoz testet kell ölteniük a fizikai világban, ami nem mindig a Föld. Lehet, hogy éppen egy kis szürkeként kezdi életét, de inkább ásványként, majd növényként folytatja, aztán állat lesz, végül valami emberhez hasonló. Azért nem írok embert, mert más bolygókon más intelligens lények élhetnek.

Az eredeti hindu tanok is írnak ilyet, de ott a reinkarnációban egy ember a következő életében kukac, vagy éppen kavics is lehet. Ez hibás felfogás, mert értelmetlen, hogy egy híres agysebész, vagy operaénekes a következő életét valami primitív véglényként vegetálja végig! Pazarlás. A Szellemek könyve egyenletes fejlődést ír le, ezt Rudolf Steinernél is megtaláltam. Az egyszerű lélek testet ölt, tanul. Teste maghal, de újra születik, megint tanul. Ahogy megtanul egyre több dolgot, úgy halad. Először a képességeit és a tudását fejleszti, de erkölcsileg is fejlődnie kell, mert csak így juthat magasabb szintre. Van különbség a lélekvándorlás és a reinkarnáció között. Az előbbi a fejlődés következménye, a másik viszont körben járás, amiről Éles István beszél. Ha a lélek megreked, folyton ugyanazt a dili-kört futja, mert erre kárhoztatja magát, beszorul egy szintre. Kétszer ugyanabba a folyóba nem lehet lépni, nem lesz egymás után a történelemben két római kor, vagy három ipari forradalom, meg 17 ’56. Ez nem ilyen egyszerű, még Arisztotelész is tévedhet ebben. Én sem leszek egyszer valamikor újból Miklós Attila, annak mi értelme lenne, nincs benne logika. Ez csak egy mókuskerék lenne, nem több. Előbb-utóbb minden léleknek el kell érni a tökéletességet, az abszolútumot. Azaz, tiszta szellemmé, ha úgy tetszik, angyallá kell lenni mindenkinek, hogy a végén egy kis isten lehessen! Megszűnik a test, a fizikai világhoz való kötődés, nem lesznek szükségletek, nem lesz fáradtság, betegség, halál. Ehhez viszont nagyon jónak kell lenni, sok jót kell tenni, a békére kell törekedni, elő kell segíteni a világ haladását. A koronát nem adják ingyen, és nem is mindenki kapja meg rögtön, sokat kell melózni érte. Leginkább magunkat kell tökéletesíteni erkölcsi értelemben, hogy galaktikus polgárok lehessünk, ne nyeretlen kétévesek, akiket a fejlettebb világok lényei lekezelnek, mondván, öcsi, te még kicsi vagy ehhez, atommal játszol, istennek képzeled magad, közben elpusztítod a természetet, meg a szomszédaidat. Katonásdit játszol, pedig festhetnél, kertészkedhetnél, gitározhatnál, építhetnél is, de te csak rombolni tudsz, mint egy durcás kölyök. Igazi suttyó!

Régebben sokat foglalkoztam a magyar őstörténettel, olvastam a sok legendát és regét Árpádról, Attiláról, Nimródról. Meg persze szakkönyveket, László Gyulát. Badiny Jós Ferencet, Padányi Viktort, Timaru Kast Sándort, Gönczi Tamást, Bíró Lajost. Meg olyanokat, mint a Tarihi Üngürüsz, az Arvisura, a Tabula Smaragdina. Remélem, hogy a koszon kívül is ragadt rám még valami. Éveken át jártam a Magyarok Világszövetségének székházába, szabadegyetemi előadásokra, sokféle nézettel találkoztam, csak kapkodtam a fejem, mert sokszor egymásnak ellentmondó adatok jöttek felém. Aztán elkezdtem a közös kapcsolódási pontokat keresni az elméletek tengerében, és összekombináltam egy értelmes magyarázatot, ami így szól.

Artemisz istennő vigyáz az ökoszisztémára.

Amikor a jelenlegi emberiség kialakult, vagy kialakították mások, akkor voltak már rasszok, népek, melyek talán más-más égitestről kerülhettek a Földre. Én magam nem nagyon rajongok azért, hogy mi mind az anunnakik játékszere és szolgái lennénk, mert nem minden embert ők hozhattak létre, az iráni és egyes turáni fajokat talán igen. Abban látok rációt, hogy az evolúció túl gyorsan ment végbe, azért nem találják a hiányzó láncszemet a majom és az ősember között, mert nincs ilyen, az ember nem a majomból lett, hanem kozmikus űrutazók ivadékai vagyunk, akik itt ragadtunk, valamilyen kataklizma hatására visszafejlődtünk, vagy Atlantisz és Lemúria lakóinak utódai, akik túlélték a nagy háborút. Mohenjo Daro még mindig sugárszennyezett terület, márpedig évezredekkel ezelőtt kinek volt nukleáris fegyvere? Hja, a Védákban mi is van? Vimána, meg tüzes villám? Majomkirály, meg égi város? És Illés szekere? Az tán smafu? Gyanús, fölöttébb gyanús! Úgy gondolom, hogy más földönkívüli fajok egykori telepeiről itt maradtak alkotják az emberiség egy részét, vannak nagy nép-családok, mint a germán, latin, szláv, arab, mongol, de engem a szkíta érdekelt a legjobban. Szóval a szkíták sok népnek ősei, a hun, a magyar, az etruszkból lett olasz, a szarmatából lett lengyel, a kelta ír és skót, a görög, a délről érkezett, ma szlovákként ismert tót, a bajor, a baszk, tán még egy kicsit az orosz is ebből a nagy népből, ősnépből szakadt ki önálló nemzetként. És persze az indiánok és japánok is ide számíthatnak.

Ez a sok rokon nép sokfelé vándorolt, birodalmakat hozott létre, harcolt a hódítókkal, elbukott és továbbállt a sztyeppék felé. Újabb birodalmakat hozott létre, majd megint hódítók jöttek, stb. Szép lassan belakták őseink Eurázsiát, nyomokat, utódokat hagyva mindenütt, kelettől nyugatig, déltől északig. Abban megegyeztek a szokásaik, hogy táltosok, sámánok voltak a papjaik, tanítóik, orvosaik. Ezek a babiloni mágusok utódai, Zarathusztra fény-vallásának továbbfejlesztett változatát hirdetők voltak. Ebbe a körbe jól beleilleszkedett Jézus gnosztikus felfogása is, valamint a luciferiánusok, bogumilok, ariánusok, katharok és eretnekek ideológiája. Mikor Róma hatása alatt a katolikus, majd a protestáns egyház lett az uralkodó, akkor tűzzel-vassal irtották a régi hit apostolait, prófétáit. A boszorkányok a régi mágusok utódai, csak ők leginkább Diana-Artemisz kultuszát vitték tovább. Természetgyógyászok, jósok, téridő fizikusok, történetmondók, papok voltak egy személyben. Azt tanították, hogy Istennek van egy „asszonyi fele” is, aki igazgatja a világ dolgait. Sokféle módon nevezték, de leginkább a Nagyboldogasszony, a sumer Bau-dug-asan, az Éjkirálynő felel meg neki. Olyan úrnő, aki tud szigorú is lenni, de szereti a reá bízottakat, mottója: érted harag-szom, nem ellened. Igazságos, de határozott, igazi amazon természetű. Ez az idea már egy megszemélyesítése az Isten női részének, hisz az a rengeteg mitológiai istennő mind egy-egy oldalát mutatja be. A boszorkányok, fehér mágusok a mai követői az ősi tanoknak, és azokat hirdetik, céljuk jobbá tenni a világot. Amit a horror filmekben látunk, az csak rizsa, merő ijesztgetés. De létezik fekete mágia is, vannak sajnos sátánisták is, akik mindenféle rémes dolgot csinálnak. Egyébként Lucifernek nincs köze az ördöghöz, ez is az egyház torz eszméje. Aki Fényhozó, az nem lehet rossz. A szellemtan szerint az ördög nem is létezik, mert nincs gonosz lélek, csak tudatlan, azért csinál rosszat, mert nem tudja, hogy azt nem szabad.

Az Éjkirálynő gyermekei is vagyunk.

Az én atyám házában nagyon sok hajlék van.

Ismerjük ezt a mondást a Bibliából, de mit is jelent valójában? Azt, hogy nem mi vagyunk a világ egyetlen intelligens lényei, hanem még nagyon sokan nyüzsögnek itt körülöttünk. Ezt bizonyítja az a sok negyedik típusú találkozás, az ufó-észlelések, a kontaktok beszámolói. Jó lenne lecsalogatni őket valahogy, vannak erre bevett módszerek, még jelek is, de a Grell Bencével folytatott beszélgetésből is az jött ki, hogy nem kell felrajzolni semmit, mert az ember maga a jel. „Én vagyok a jel, mit érteni kell, hidd el, számíthatsz rám. Én vagyok a jel, nem hagylak el, gyere, fedezz fel!" Jó kis nóta, nem? Írtam már eddig is a lapban nagyon sokféle földönkívüli fajról, szellemi entitásokról is, ez szerintem így van, bár lehet, hogy majd bővül a lista. És lesz, ami nem állja majd meg a helyét az új tudás fényében. Azért van itt pár dolog, amit még megosztanék. A szellemek világából valók ezek a közlemények, arról, hogy van élet máshol is. Ezt már Newton és Giordano Bruno is tudta. Na meg Swedenborg.

Pallasz Athéné:
„Az egész univerzum lélegzik. Visszhangozzák (a csillagok) az élet rezdüléseit, nincs olyan hely, ahol ne létezne élet – mert a létezés az energiák örök érvényű mintázatához tartozik, s mert az energiák kivétel nélkül mindenütt fellelhetők."

Apollón:
„A létező összes dimenzióban létezem, tehát bármelyik szinten elérhető vagyok, s válaszolok hívásodra"

Maeve:
„Én uralkodom a tündérek elbűvölő birodalmában, mert a tündérek nem csak a mesékben léteznek, hanem Isten tervének kivitelezői is."

Szent Mihály:
„Csak a ti galaxisotokban több mint 650 millió bolygó létezik, amin van élet. Azok a magasabb szintű lények, akik réges-régen eljöttek és megalkották a civilizációt a földön, az égi dimenzió magasabb világából jöttek, és ők azok a lények, akikre ma azt mondjátok, >idegenek<."

Jézus:
„Nálatok fejlettebb lények mindig is figyelemmel kísérték a ti életeteket, folyamatosan ellenőrizték az emberiség cselekedeteit, különösen azokat, amelyek a fegyverkezésre és a saját környezetetek elpusztítására irányultak. Több ezer éve vannak körülöttetek ilyen őrök, annak ellenére, hogy nem vettétek észre őket."

A fenti kis idézetek Dr. Doreen Virtue és Virginia Essene műveiből valók, ők maguk csatornázottan kapták a magasabb világok szellemi lényeitől. Ezek is megerősítik azt a tényt, hogy nem vagyunk egyedül.

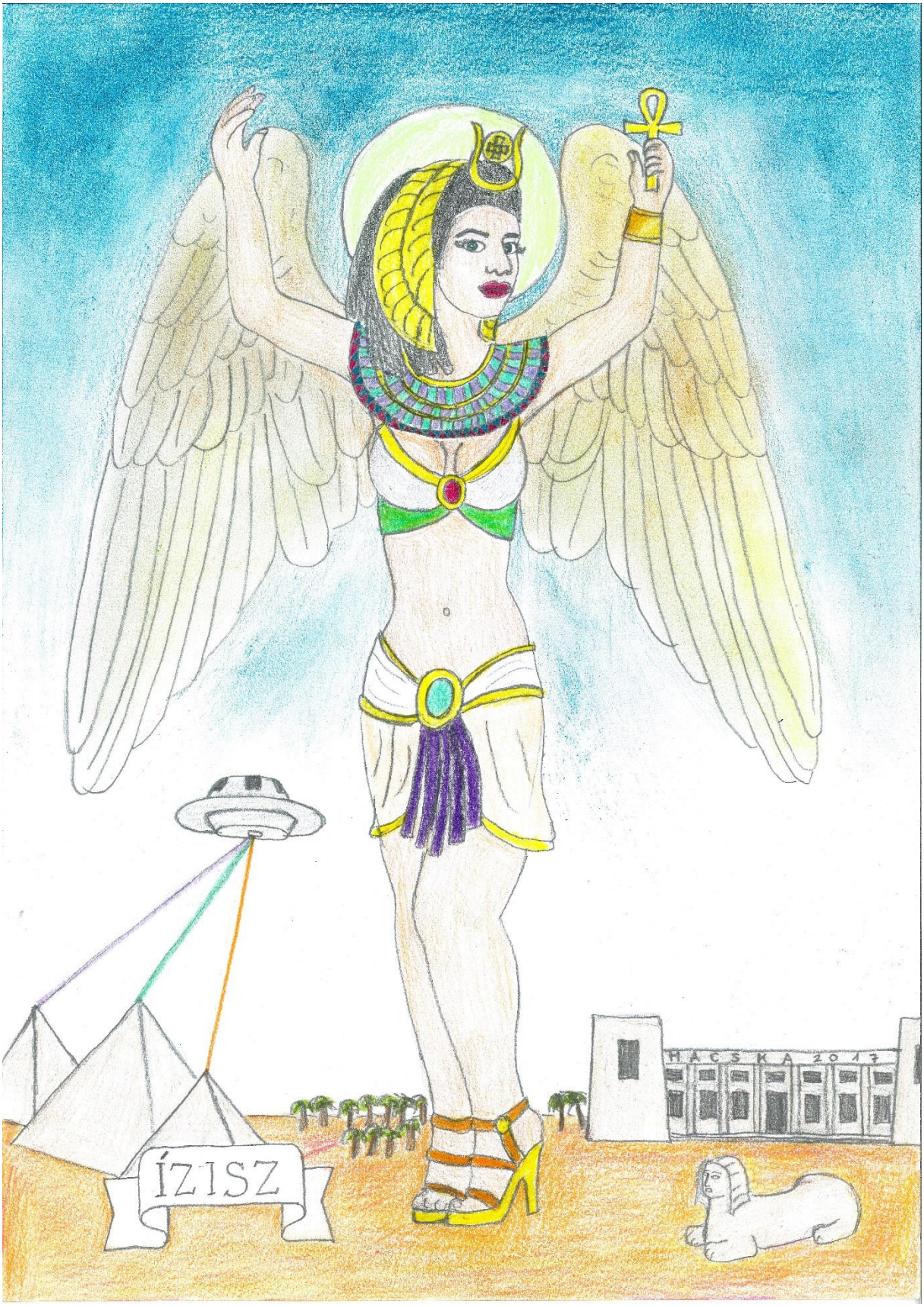


Ízisz a Boldogasszony egyik leánya, az ő áldásával tesz bármit.

# Omniverzum – avagy bevezetés az exopolitikába

Jelen írásom azt szolgálja, hogy képet kaphassunk a minket körülvevő kozmikus civilizációkról, hogy elhelyezhessük őket térben és időben. Azokról a civilizációkról van szó, akiknek még a létezését is igyekeznek letagadni, mert ez sértené több nagyhatalom és a globális elit érdekét. Ezek szeretnék fenntartani a jelenlegi status quot, miszerint az elit élvezi és birtokolja a Föld erőforrásainak, javainak 80%-át, miközben sok milliárd ember nyomorog, tengődik az éhhalál szélén. A bolygó végzetesen túlnépesedett, a „Harmadik Alternatíva" nem jött be, a HAARP és a Chemtrail, meg az Ebola és az Iszlám Állam viszont teszi a dolgát! A múltat végképp eltörölni, rabszolgahad, indulj velünk! De ez mind csak a felszín, a politikusok és nagyszájú népvezérek csak bábok a sakktáblán, a figurákat a sötétből irányítják. Ezt célozza a fogyasztói társadalom, az elvallástalanodás, a liberalizmus, a tengernyi szubkultúra, a népek közti feszültség keltés, a soviniszta nacionalizmus. Ez mind a világ-elit célja. Nem kell alien-invázió, az ember is elég kártékony tud lenni.

Ezért is kell az emberiséget tudatlanságban tartani, bolondot csinálni azokból, akik az UFO jelenséget, a spiritualizmust, a szabadenergiát, a természetgyógyászatot kutatják, gyakorolják. Ezért kell nevetség tárgyává tenni a médiumokat, kontaktákat, fénymunkásokat, a felemelkedés hírnökeit. Pedig az emberiség számára csak az az egyetlen kiút a sötét veremből. A felemelkedés. Ennek első lépcsője a tudás megszerzése, ezt pedig csak szakavatott kézből szabad megtenni, mert ma sokan akarnak hasznot húzni az ezoterikus üzletből. Vannak önjelölt táltosok, távgyógyító, aki pénzenergiát küld, csak éppen emelt díjas számon hívható. Szerepelni vágyó, megfakult nimbuszú rock-sztár, aki a gabonakör közepére áll. Szóval nagyon résen kell lenni, mert sokan vannak a rosszak. És a magyar tudományos élet szégyene, mind a fizikusoké, mind a csillagászoké, mind pedig a politikusoké és az egyházaké is, hogy még mindig nem lehet nyílt társadalmi vitát kezdeményezni az ügyről. De mit is várunk egy olyan társadalomtól, amely már mentes minden szakralitástól, megtagadta őseit, Nimródot, Attilát, lassan már Árpádot is. Még egységes őstörténeti irányzat sincs, ez is pótolni való, a kutatókat sem sikerült egy platformra hozni, a finnugoristák meg jól elvannak nagy pénzekért. Mit akarunk egy olyan nemzedéktől, amelyik csak a valóságshow-k szereplőit ismeri, az Árpád-házi uralkodókat viszont nem? Árpád népe helyett itt Kádár népe lakik régóta. Van olyan is, akinek a Szent Korona csak egy lyukas bili! Sajnos az ún. jobboldal sem jobb, pár begőzölt kopasz futballhuligán teli torokból üvölti a Székely himnuszt, majd felgyújtja a metrószerelvényt, mert kikapott a csapata. Amerikában és Oroszországban legalább nyilvánosságra hozták az ufó-aktákat, még ha eléggé kabaréba illő módon is. A hazai politikusok még az ufó szót sem értik, nem foglalkoznak „sci-fivel". Inkább még három stadion kell, de attól Ózdon még nem lesz kohó, Salgótarjánban nem lesz bánya, a makói hagyma meg Kínából jön.

Ideje volna már ezzel a témával végre komolyabban foglalkozni, mert le vagyunk maradva. Föl kellene állítani egy exopolitikai kutatóintézetet, hogy ne érjen felkészületlenül, majd ha egyszer itt lesznek. Az orosz egyetemeken az ufológiát már oktatják, hozzá teszem, hogy a természetgyógyászatot is. Először is meg kellene szabadulni a sarlatánoktól, akik a valódi ufókutatók hitelét rontják. Azután az egész kutatást spirituális alapokra kell helyezni, mert ez materiális oldalról nem járható.

Ezután össze kell hangolni a régészetet, a paleoasztronautikát, az ufológiát és az őstörténet kutatást. Majd az egész vallási rendszerünket kell megváltoztatni, mert csak úgy lehetünk újra Mária Országa, ha elfogadjuk a kozmikus testvéreinket, nem zárjuk be a kapukat az Égiek előtt. De mindenekelőtt a Kárpátok népeinek le kellene ülni egy asztalhoz, és eldönteni, merre is haladjon tovább a vonat. A jelenlegi politikai kurzusban nem látom szavatolva ennek sikerét. Az idő sürget, nincs vesztegetni való idő. Az öreg ufósok a kihalás szélén állnak, a fiatalok már itt állnak készen, de nehéz a helyzetük. A hőskor romantikája már elmúlt, a kormányoktól nem várhatunk segítséget, a sok megélhetési sámán akadályoz. Legfontosabb a tisztánlátás, ehhez viszont tudni kell eligazodni a tények és az álinformációk rengetegében. Az Ufószövetség és tagszervezetei működnek, de nincs állami elismerés. És nincs egy olyan kézikönyv, ami az összes paranormális jelenséget is taglalná és rendszerbe foglalná. Egy tankönyv kellene, amiből az exopolitika tudománya oktatható lenne. Talán még a Seres Gábor (James Harris)-féle Exopédia a legjobb. Ugyanakkor itt is azt tapasztalom, hogy az egyes részterületek között nincs párbeszéd. A csillagnemzetségek történetét kutatók nem járnak ufós rendezvényekre, és az ufológusok sem ismerik a lélekcsaládokat. Ez nagy hiba. Sok még a tennivaló, az idő pedig fogy, itt vannak a „végső idők”, a Nyirkai jóslat több pontja is bevált eddig, nem kéne megvárni, mire itt lesz a „macskajaj”!

Talán még kapunk egy kis esélyt arra, hogy ez kis ország fönnmaradhasson, legalább 1000 évig. Ehhez viszont kiművelt koponyák kellenek, akik nem csak az okostelefonjukat tudják nyomkodni, hanem értik is a világegyetemet. Fontos, hogy a most felnövő generáció tisztában legyen a magyarság eredetével, küldetésével, eredendő sorskódjával, és ne üljön fel minden átlátszó dumának, hogy az a madár valóban felröppenhessen, ahogyan Pio atya jövendölte. Ehhez az is kell, hogy a szekértáborok egységes kocsikaravánná alakuljanak, amely egy irányba tart. A turáni átokkal le kell végre számolni, egységbe kell szerveződni, nincs más út, és ez áll a magyar őstörténet és a kozmikus történelem, az ufók és földönkívüli társadalmak kutatására is. Talán ha megértjük az idegen kultúrák működését, gyógyírt lelhetünk bajainkra, talán függetleníteni tudjuk majd magunkat a fosszilis energiahordozóktól, a mamutméretű trösztöktől, nem kell többé őserdőket irtani, nem lesz nyomor, átlátható politikai és gazdasági rend jön, melynek eredménye a jólét, az egészség, gazdagság, tudás, erős hit, és nem csak egy kiválasztott szűk elit részére. Talán lesz még pár lakható bolygó, ahová a túlnépesedett Föld felduzzadt embertömegei mehetnek majd, hogy a galaktikus mesterek útmutatásával új társadalmakat építsenek fel.

# 1. Ismert földönkívüli fajok jellemzése

Mint ismeretes, a bolygónkat látogató idegen civilizációk több csoportba sorolhatók. Lehet csoportosítani a biológiai felépítés, a fejlettségi fok, a látogatás szándéka, vagy származási hely szerint. Megpróbáltam összeszedni őket egy táblázatba, de ehhez célszerű egy kis magyarázatot is fűzni. Testfelépítés szerint beszélünk szürkékről, ide tartoznak a Zéták, az Izariak, a DOW-ok, a chitaurik. Lehetnek alacsony vagy magas felépítésűek, nagy hatást gyakorolnak az emberiség életére, kutató, kísérletező jellegűek, saját genomjukat akarják kombinálni az emberével, hogy az így létrehozott szuperfaj segítségével túl tudjanak élni. Egyesek felélnek mindent, saját világaikat tönkretették, így mindig vándorolnak új helyeket

keresve. Kalózok. Mások, a többségük békés szándékú lehet.

Tipikus kicsi szürke a Zeta Reticuliról

A másik nagy hatású, de rejtőzködő életet élő fajta a hüllő jellegű, lehet kígyószerű, gyíkszerű, sárkány, vagy molyember. Részt vesznek több magas szintű kormányprogramban, mely a Föld gyarmatosítását tűzte ki célul. A szürkéket gyakran használják szolgaként. Több intergalaktikus szervezetük is van, pl. a Testület, Egyesült Fajok, ill. az egészet koordináló Drakóniai Birodalom, melyet a sárkányok vezetnek, ők az abszolút uralkodók. Magasak, erősek, intelligensek és nagyon félelmetesek.

Az óriásokhoz tartoznak az Annunakik, génmódosítással ők hozták létre az embert a legendák szerint. Lakóhelyük a Nibiru, egy mesterséges égitest, mely ellipszis pályán keringve 3600 évenként megközelíti a naprendszerünket, tevékenységük ilyenkor fokozódik, vannak földi rezidenseik, mindenütt a hatalomban. Sok negatív szóbeszéd kering róluk, de még senki sem látott egyet sem közelről. Leginkább Alex Collier, és a hozzá hasonló ún. kiszivárogtatók terjesztik ezt a nézetet. Collier leginkább csak pénzt gyűjtöget, és elméleteket gyárt, de lehet igaza néha neki is. Én nem vagyok annak a híve, hogy minden gyíkember gonosz lenne, olyanok, mint az embei társadalom, vannak benne jók, és akadnak szemétládák.

Ezek mellett létezik egy a Földön őshonos gyíkfaj, a lacertidák, mélyen a föld alatt élnek, kerülik az embert, de néha beleszólnak a dolgok menetébe, és nem mindig pozitívan.

Érdemes elolvasni a Lacerta-interjút, ebből képet kaphatunk arra vonatkozólag, hogy milyennek látják az emberiséget a reptoidok. Szerintük csak nyüzsgő hangyák vagyunk, ész és értelem nélkül kapkodunk, gyűjtögetünk felesleges dolgokat, amiket a végén úgy is kidobunk. Tehát nem vagyunk túl értékes faj a számukra, sőt, inkább zavaró tényező, amitől minél előbb meg kell szabadulni. Mivel pszichikai képességeik fejlettek, képesek emberi alakban megjelenni, persze ez csak hipnotikus kép, amit agyunkba vetítenek. Az emberi elme roppant befolyásolható ilyen téren, amit ki is használnak rendesen. Ne csodálkozzunk azon, hogy ott vannak a politikában, az üzleti életben és a hadseregek vezérkarában. Ez egy hipotézis, nem bizonyított.

Egy gyíkember, a kozmikus hódítók egyike

Ilyen sárkányok élnek a Thuban és az Aikeladion világaiban, vannak köztük gonoszak és jó szándékúak is. Rendkívül színes egyéniségek, sokban hasonlóak hozzánk.

Elég sokan vannak a humanoid típusúak, tehát azok, akik teljesen emberiek, ezért jól el tudnak vegyülni társadalmunkban, fel sem tűnnek nagyon. Bár vannak bizonyos rasszjegyek, szem, hosszúkás fül, egzotikus arcforma, de nem számottevő a különbség köztük és köztünk. Saját magukat galaktikus embereknek nevezik, minket óvodásként kezelnek, olyan gyerekként, aki olyan veszélyes játékszerekkel játszik, mint a hidrogénbomba, vagy a vírusok, a kapitalizmus és a terror. Ezért nem szeretnék, ha az ember egyhamar az űrbe merészkedne, mert nem lenne jó, ha exportálnánk veszélyes gondolatainkat. Vajon melyik jóravaló Szíriusz-lakó akarna a szomszédjába

tálibokat, vagy banknegyedet, részeg punkokat?

A fejlett társadalmak nem használnak pénzt, cserealapon kereskednek, nincs náluk bűnözés, mert magas erkölcsi alapokon állnak, Istenhívők, de nem úgy, ahogy az ember. Nincsenek egyházak, mindenki számára nyílvánvaló a teremtés csodája, élő a kapcsolat a magasabb dimenziók angyali lényeivel. Tisztelik az élet minden formáját, ezért vegetáriánusok, sokat sportolnak, van náluk is foci és pingpong, de két ütővel játsszák. Motorsportokat is űznek. Kultúrájuk színes, náluk mindenki művész és tudós, rajzolnak, zenélnek, van mozi és színház, szeretik az operát és a jazzt, van náluk is a rockzenéhez hasonló, de nem olyan agresszív, mint a földi metálok, inkább elektronikus, de tudnak gitározni is.

Többféle haj és bőrszín fordul elő náluk is, lehetnek északi, mediterrán, kaukázusi, vagy negroid jellegűek. Világaik jellemzően 5. és 6. dimenzióbeli, de van jó pár 3. dimenziós is, mint a miénk. Magas testfelépítésűek, nagyon szép emberekként írják le őket a szemtanúk. Nincsenek betegségek sem náluk, akár ezer évig is élhetnek. Léteznek hat méteres óriások is. Többnyire tagjai a Galaktikus Szövetségnek, vagy az Andromeda Tanácsnak, az Orioni Birodalomnak. Igen intenzív kapcsolatot ápolnak más világokkal is, de az emberiséget még éretlennek tartják a galaktukus nemzetek sorába való lépéshez. A galaktikus tanácsban Szűz Mária foglalkozik a földi ügyekkel.

Fényemberek a Plejádokból, a legtisztább minőséget képviselik, ők az etalonok

Van egy kategória, ahová a félhumán fajok kerülnek, ezek egyfajta hibridek. Félig emberi, félig valami más. Ide tartoznak a Largák, akik kicsit olyan ló, vagy szamárszerű fejformával rendelkeznek, de vannak Lant-beli macskaemberek is. A piszkoidok messziről hasonlítanak a szürkékre, de halszerűek. Ilyen volt a legendás Oannész, az emberiség egyik nagy tanítója. A legenda szerint a tengerből jött fel, oda meg az „égből pottyant”.

A legmagasabb minőséget a fénylények képviselik, ők az angyalok, arkangyalok, fejedelmek, mesterek, kerubok, szeráfok, uralmak, erények és csillaglények, valamint maga a teremtő Isten és Istennő (mert, hogy ketten vannak). Magas tudatossággal kell annak rendelkeznie, és nem lehetnek negatív gondolatai, aki kapcsolatot szeretne velük. De a személyes őrangyalunk mindig készen áll, ők az üzenetek közvetítői, és terelgetnek minket a helyes úton. Igen komolyan hierarchikus a szervezettség, mindenkinek meg van a maga feladata. Több csillagnemzettség munkáját kell koordinálni. A csillagnemzetségek között vannak szárnyas oroszlánok, kígyók, sárkányok, pegazusok és egyszarvúak, macskák, pókok, emberek, medvék, delfinek, madarak, angyalok. A pókok azért érdekesek, mert ők irányítják a reinkarnációs ciklusokat, felügyelnek a rendre, minden informatikai fejlesztés tőlük ered. Niomé a királynőjük, az ő segítségét kell kérni a rossz energiák és az ártó szellemek távoltartása érdekében. A szellemi világ lényei mindig segítenek, ha nem vesszük észre, az a mi hibánk, de sohasem késő tanulni, van rengeteg életünk, előbb-utóbb levizsgázunk. Ebbe a régióba tartoznak még a tündérek, elementálok, gnómok, manók, ezek is más világok küldöttei. És kérdezhetnénk, hová lettek a régi istenek? Sehová, maradtak a helyükön, a szentek sorában, ma is igen aktívak.

A kapcsolattartáshoz leginkább a meditatív, telepatikus út vezet, mivelhogy az E. T.-k nem rádióznak, ilyen őskori dolgaik már nincsenek, náluk a telepátia a fő kommunikációs eszköz, de vokálisan is meg tudnak nyilvánulni, van egy galaktikus nyelv, amit mindenki ismer. Mivel olvassák a gondolatot, az űrben nincsenek titkok, így bűnözés se nagyon (eltekintve a Sátán bandájától, ők tesznek az egészre). A kapcsolatfelvételt lehet egyénileg is kezdeményezni, akár az őrangyalok útján, akár egy médium vezetésével, de a meditáció elsajátítható bárki által, de tiszta fej kell hozzá. Az égi mesterek gyakran üzennek nekünk egy-egy médiumon keresztül, akár maga Ashtar parancsnok, akár Juventus mester, Lord Sananda, Salusa, Kuthumi, Amarende királynő, vagy maga Szűz Mária jelentkezik a leggyakrabban útmutatásaival (meg még sokan mások).

Ilyennek képzeljük őket, de bármilyen formában megjelenhetnek (Mihály arkangyal)

A plejádiak hasonlóak, mint ez a nő, erről árulkodnak a szemei, melyek többszínűek. Fiatalnak látszik, de akár 300 éves is lehet. A szíriusziak, rigeliek, procioniak, andromédaiak is ilyenek. Ők a mi mestereink. A képen látható nő csak modell.

Ezt a képet az Apollo 20-as program űrhajósai készítették, a Holdon talált óriás űrhajó pilóta-kabinjában. Csak földönkívüli Mona Lisának nevezték az E.T. pilótanő tetemét.

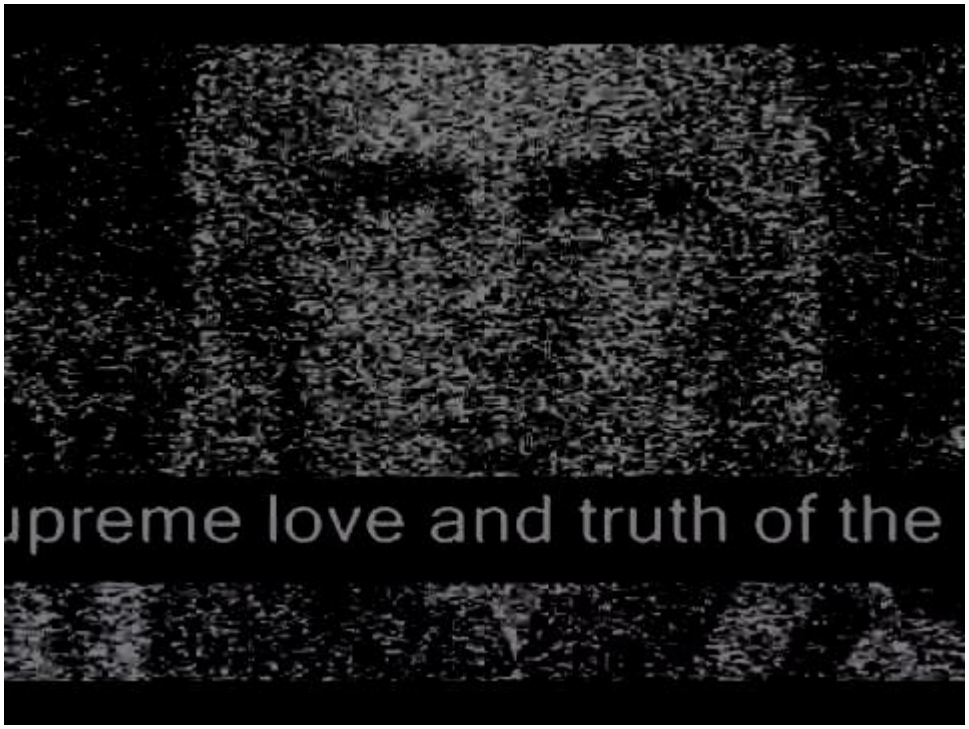


Részlet az 19977-es angliai E.T. tévé adásból. Az elmosódott képen Ashtar parancsnok szól az emberiséghez a szeretetről és az igazságról.

| Fajok | Csillagrendszer | Típus |
|---|---|---|
| Antaresziek | Skorpió | Humán, angyal |
| Erraiak | Plejádok | Humán |
| Turuliak | Szíriusz A | Humán |
| Eisaiak | Plejádok | Humán |
| Largák | Eridanus | Félhumán (lószerűek) |
| Metaria-beliek | Plejádok | Humán |
| Altimariak | Kígyótartó | Félhumán |
| Marslakók | Naprendszerünk | Vegyes |
| Vénusziak | Naprendszerünk | Humán, Angyal |
| Szaturnusziak | Naprendszerünk | Humán |
| Argonaiak | ? | Humán |
| Arkturusziak | Ökörhajcsár | Humán |
| Koldasiak | Másik dimenzió | Humán |
| Thelosziak | Föld | Humán |
| Metonlakók | Alfa Kentauri | Humán |
| Childora 2-beliek | Alfa Kentauri | Humán |
| Altiraiak | Sas | Humán |
| Lant-beliek | Lant | Humán, Félhumán, Óriások |
| Aikeladeoniak | Kemence | Sárkánygyíkok |
| Ajacit-beliek | Hyádok | Több féle |
| Inuák | Orion | Humán, Gyíkféle |
| Bethelgeuse-beliek | Orion | Angyal |
| Vegaiak | Lant | Humán |
| Isha-beliek | Szíriusz A | Humán |
| Procyoniak | Kis kutya | Humán |
| Alnitakiak | Orion | Kétéltűek |
| Mintakaiak | Orion | Humán |
| Szantíniaiak | Alfa Kentauri | Humán |
| Biavehiek | Bika | Rovar |
| Regulusziak | Oroszlán | ? |
| Ummiták | Szűz | Humán |
| Lacertidák | Föld | Gyíkféle |
| Tau Cetiek | Cet | Humán |
| Szantániaiak | Szíriusz A | Humán |
| Zenatae lakók | Androméda | Humán |
| Alabramiak | Androméda | Humán |
| Axthandaniak | Androméda | Humán |
| Tuthaniak | Egyszarvú | Humán |
| Tora-beliek | Egyszarvú | Humán |
| Thétis lakók | Egyszarvú | Humán |
| Thaia lakók | Egyszarvú | Humán |
| Denebiek | Hattyú | Vegyes |
| Niptóniaiak | ? | Humán |
| Stágaiak | ? | Humán |
| Norok | Vénusz, Naprendszerünk | Humán |

| | | |
|---|---|---|
| Dorianok | ? | Humán |
| Janosiak | ? | Humán |
| Ataienek | ? | Rovar |
| ? | Cassiopeia | Rovar |
| Thubaniak | Sárkány | Sárkánygyíkok |
| Zéták | Zeta Reticuli 1 és 2 | Rovar |
| Nekromonok | Cassiopeia | Félhumán |
| Annunakik | Nibiru bolygó ? | Gyíkféle |
| Depanoidok | ? | Rovar |
| Altairiak | Sas | Rovar, Gyíkféle |
| Északi-Rigeliek | Orion | Humán |
| DOW-ok | mindenütt | Rovar |
| Izariak | Ökörhajcsár | Rovar |
| Chitaurik | Alfa Kentauri | Rovar |
| Capellai hüllők | Capella | Gyíkféle |
| Kígyómberek | ? | Gyíkféle |
| Alcyoniak | Bika | Hmán |
| Aldebaraniak | Bika | Humán |
| Amalhuluk-Strat | ? | Gyíkféle |
| Maite | Megopei | Rovar |
| Mazarek | Zsiráf | Gyíkféle |
| Amarno | Rák | Félhumán |

Az ismert szürkék kissé rovarszerűek, vagy ízeltlábúak csoportjába tartozhatnak.

# 2. Új megvilágításban a „szürkék”

A leginkább ismert földönkívüli fajról sok adat kering, sokan sokféleképpen írják le őket, sok a városi legenda. Egyesek szerint ezek egyfajta biorobotok, ezt a feltevést arra alapozzák, hogy ezek a lények nem mutatnak ki érzelmeket. És azt sem lehet megállapítani, hogy milyen neműek, ugyanis nem látszik rajtuk semmilyen szaporítószerv. Mások szerint ezek valami hüllőfélék, megint mások elfajzott humanoidoknak gondolják őket. Szó is esik az Apex bolygó katasztrófájáról, meg mindenféle génmódosításról, kísérletezésekről. Az viszont tény, hogy a háborúknak köze van e faj színrelépéséhez. A Földön a II. világháború után jelentek meg nagy számban a repülő korongok az égen, leginkább az USA és a SZU felett. Az 1947-es roswelli incidensnél is ezek a szürkéknek nevezett lények kerültek elő, egyet el is fogtak, telepatikusan sikerült vele kommunikálni. 1954-ben az amerikai kormány megállapodott az idegenekkel, hogy fejlett technológiát adnak át, cserébe embereket rabolhatnak el kísérleti célból. A roswelli ufót egyébként egy másik földönkívüli faj, az arkturusziak egyik naszádja lőtte le. Egyébként a Magyar Honvédség 1996-ban fogott el egy csészealjat egy szürkével, a masinát a pilótával együtt zár alá vették, a Verem-nek nevezett titkos bázisra vitték, további sorsa ismeretlen. Olyan hír is felröppent, hogy a KFKI mérnökei elkezdték a magyar ufó kifejlesztését, de ez szerintem kacsa.

A Salla-jelentésből is tudjuk, hogy a szürkékből is többféle van, léteznek ezek a kicsi robotszerűek, és vannak magas felépítésűek, ők a diplomaták és a főnökök. A

kicsik többnyire 120-150 cm magasak, nagy fejükön fekete szemekkel. Mint egy nagy hangya, olyan az alakjuk. A nagyok 180-210 cm magasak, kicsit arányosabbak, de az ő fejük is nagy. Végtagjaik hosszúak, ujjaik karmosak. Állítólag állva alszanak, valami zselészerű anyagot esznek, néha elkapnak egy-egy tehenet, olyan szakszerűen feldolgozzák, hogy azt egy kóser hentes sem csinálhatná jobban. Számukra az individualizmus értelmezhetetlen, teljesen egyfajta kaptár-tudatban léteznek, ahol az egyén szabadsága erősen korlátozott. Akár az észak-koreai kommunista rendszer. A világukban nincs humor, nincs művészeti tevékenység, nincs formatervezés. Sem szórakozás, sem hit, sem szerelem. Érzelmileg teljesen üresek, tisztán technokraták, az ember számukra hasznos idióta. Céljuk egy hibrid lény megalkotása, mely képes szaporodni, rendesen táplálkozni, vannak érzelmei, arányos a teste, de örökli az ő szuper agyukat és pszichikus képességeiket. Tehát cél a túlélés, ezért viszont semmisem drága. Ezt a célt szolgálják a magzatrablások és az eltérítések. A szuper hibrid már kész, csak be kell telepíteni, hogy ezek legyenek a helytartók. De tudják, idejük lassan lejár, mert a Galaktikus Föderáció ultimátumot adott nekik, minden ilyen tevékenységet be kell fejezniük, és sipirc, mert jön a dá-dá. De ez nem nagyon zavarja őket és piszkos üzelmeiket azóta is folytatják az emberiség kárára. Nem csak fizikálisan molesztálják áldozataikat, hanem érzelmi terrort is bevetnek, horrorképeket vagy felfokozott szexuális vágyat, deviáns viselkedési mintákat, terrorista és erőszakos hajlamot, és „ferde hajlamot” is tudnak az elmébe sugározni. Nem ritkán egy-egy éjszakai látogatáskor mikrochipet raknak a célszemélybe, így az mindig követhetővé válik, esetleg irányítható is. Leginkább a médiába épülnek be, onnan is manipulálják az embert a televízión és interneten keresztül. Eddig semmi olyat nem mondtam, ami ne lenne már köztudott.

Éppen rabosítják a kicsikét az amcsik.

A zéták a Zeta Reticuli 1 és 2 csillagok bolygóiról érkeznek hozzánk, átlagos magasságuk 105-120 cm közötti. Karjaik hosszúak, koponyájuk nagy, hatalmas fekete szemük a rovarokéra emlékeztet. Eredeti hazájuk a Lant csillagképben lévő egykori

Apex bolygó volt, de egy nukleáris háború elpusztította a bolygó felszínét, a túlélők a földalatti barlangokban fejlődtek tovább. Kizárólag klónozással szaporodnak, teljesen érzelemmentesek. Amolyan zsoldos szerepet töltenek be, a magas szürkék irányítják őket. Más vélemény szerint az Apex a galaxisunk központi napja. Kész káosz!

Az orioni szürkék 180-270 cm magasak, többnyire a Bethelgeuse bolygóiról jönnek. Ők vették fel először a kapcsolatot az amerikai kormánnyal, az új-mexikói Holloman légi bázison szálltak le. 1954-ben megállapodtak az amerikai kormánnyal arról, hogy szabadon végeznek kísérleteket, cserébe viszont bizonyos technológiákat átadnak, de ez nem mindig teljesül.

Az essassani faj egy másik párhuzamos univerzumból származik, 150 cm magasak. Egy hibrid fajról van szó, mely az orioni szürkék és az ember genetikai kombinációján alapszik. A nőnemű essassanik haja fehér, a hímneműek kopaszok. Egy magasabb dimenzió követei, feltételezhetően békés szándékú faj.

A legrejtélyesebb a K csoportnak nevezett társaság, ez a Kondrashkinek rövidített elnevezése. Több magas szintű kormányprogramban is részt vesznek, mint a Szivárvány Projekt. Kopaszok, bőrük halvány, szinte emberszerűek. Parókát is hordanak. Feltételezhetően tagjai a Galaktikus Konföderációnak is.

A DOW-ok eredetileg a Zeta Reticuli 2-ről származnak, egy felfedező útra indultak, de a reptiliánok fogságába kerültek. A hüllők genetikailag módosították őket, így a szolgáikká váltak. Egyetlen létcéljuk a túlélés, de ez bármi áron. A meghódítani kívánt világokban hivalkodóan mutatják meg magukat, erőszakmentesen akarják az alsóbb rendű fajok felett azuralmat megszerezni, ha ez sikerült, akkor odahívják a hüllő vezetőiket. A DOW-ok annyira behódoltak a reptoidoknak, hogy másképp már nem is tudnak gondolkodni, a parancsokat gépiesen hajtják végre. A zéta rokonaik is kiközösítették őket, akkor sem fogadnák őket vissza, ha fel tudnának szabadulni az elnyomás alól.

Az új érdekes dolog viszont most jön! Az igazságra Dr Czeizel Beatrix és Greskó Anikó médiumok jöttek rá, miután elkezdték vizsgálni a csillagnemzetségek történetét és elkezdték a galaxisunk krónikáját feltárni. Mikor az Ízeltlábúak Csillagnemzetségét írták le, akkor kapták az üzenetet „odaátról” ezen lények eredetéről. Ennek a lélek-családnak Niomé a királynője, a hatalmas Pókasszony. A meditációk során ezüstös ködből, mint hatalmas fekete pók jön elő, akkora, mint egy panelház. (Én is próbáltam őt megidézni, nekem nem jött össze, valami blokkolja az aurámat, talán kis „asztrál-csótányok”.) „A legelső közelítésünkben megértettük az Ízeltlábúak Nemzetségéről, tudva és elfogadva, hogy a Teremtő nézőpontjából ugyanolyan fényminőséget és tiszta esszenciát képvisel ez a csillagközösség is, mint a többi Lélekcsalád, és hogy ők a Teremtés folyamatának ellenőrzői. Ők azok, akik felügyelik, szemmel tartják és megfigyelik, hogy a galaxis különböző pontjain útjára indított teremtő folyamatok hogyan működnek, hogyan bomlanak ki és haladnak a maguk teljessége felé, és erről visszajelzéseket adnak a forrásnak.” Őpóksága elmondta, hogy ezek a szürkék elfajzott ízeltlábúak, az indiánok hangyaembereknek nevezték őket. Eredetileg minden ilyen lény a galaxis ellenőre volt, az volt a dolguk, hogy a létezők lelkeinek életfilmjeit rögzítsék, az adatokat pedig továbbítsák az Elohim Tanács, vagy akár maga az Isten és Istennő felé. Ám a II. galaktikus háború során, mikor a bukott angyalok és lázadó

sárkányok véréből létrejött maga a Sátán, akkor a kígyólények, vagyis az annunakik is mellékük álltak, és ezt támogatták meg a sorsuk ellen lázadó rovarlények is, vagyis a szürkék. „Belőlük született a kémek hálózata, sőt a besúgók, a beépített emberek, az informátorok és a titkos ügynökök hálózata. Illetve azok a félelmet keltő ellenőrző szervek, amelyek a hatalmi elit érdekeit védik, akár a polgári élet, akár a háborús helyzet színterén."

Az ízeltlábúak hazája a Nagy Magellán köd, itt vannak olyan csillagok, melyek anyagát bányászva készítik el azt a fonalat, amiből Niomé megszövi a kozmikus hálót, amin az üzenetek futnak. Csillagnyelven Niome Sultano Akashi, vagyis „az Élet krónikáinak szövői és fenntartói" a nevük. A Pókkirálynő állandóan dolgozik, ehhez sok energiára van szüksége. Testét a hím pókok és más rovarlények testével táplálja, egyszerűen felfalja őket, a lelkük viszont újraszületik ismét ízeltlábú formában, és minden megy tovább. Ez ellen a sors ellen tiltakoztak a bukottak, és inkább az ördögök mellé álltak. Az információkat kiszolgáltatták a gonoszoknak, ezért remélnek előnyöket. „Mindenesetre világossá vált előttünk, hogy ebben a mélységesen felháborító és visszataszító visszaélésben bizonyos, magukat a sötétségnek adó ízeltlábú lények kihasználták azt a helyzetet, hogy a Létköz Bírái előtt, a Tükörteremben az embereknek meg kellett vallaniuk az életükben elkövetett hibákat és bűnöket. Majd ezzel a nagyon személyes és maximális diszkréciót igénylő információval visszaélve, azt sokszorosan felerősítve kapcsolták a tudatához a következő életében, s így az adott ember képtelen kiszabadulni a bűneiből."

A Führer és az idegenek. A nácik nemcsak a nordikus fajjal álltak kapcsolatban, hanem a „poloskákkal" is. Ez a kép igazi, vagy hamis?

Ám ekkor a pókok kiátkozták valamennyit, és Isten színe előtt szentül megfogadták, hogy valamennyi renegátot kíméletlenül kiirtják, vadásznak is rájuk folyton. A

szürkék megtagadták karmájukat, megtagadták Istent, erre nincs mentség, a póktörvény szellemében pusztulniuk kell. „Hirtelen megértettük, hogy a Pókok Csillagközösségén belül egy bizonyos hímekből álló csoport élt át egy nagyon hasonló valóságot, és ez okozta a lázadását, illetve ez okozta azt, hogy úgy akart az Isten elleni lázadásban, sőt a nőstény, a királynő elleni lázadásban, illetve akár a szexualitása elleni lázadásban hatalomra szert tenni, hogy kilépett a sorsából, a vállalt feladatából és ellopta, majd pedig kiszolgáltatta az élet könyvét." A sorsukat vesztettek új uraiktól vártak maguknak jobb sorsot, ám rá kellet jönniük, hogy csak kihasználják őket. Csak addig értékesek, amíg a tudásuk hasznosítható, a hüllők teljesen hidegvérrel ölik meg a már haszontalan szürkéket. Így ezek az átkozottak folyton vándorolnak, szinte mindenütt ott vannak, de sehol nincs hazájuk, mert ahol lenne, oda már nem mehetnek vissza, másutt meg nem kellenek. Leginkább az asztrális síkon tanyáznak, a 3. és 4. dimenziók határán, innen bújnak elő. Leginkább a „ha megdöglött a tehenem, dögöljön meg a szomszédé is" filozófia mozgatja szándékukat, sértettségükből fakad rosszindulatuk. Ha ők átkozottak, legyen más is az. Eszközeik tisztán műszaki jellegűek, leginkább híradástechnikai és hírszerzési berendezéseket fejlesztenek, ezzel csatlakoznak rá a kozmikus „pókhálóra" és lopják az adatokat. Ezekkel alaposan visszaélnek, eladják a sátáni seregeknek. Mielőtt a reptoidok lerohannak egy világot, előtte a szürkéket küldik oda körbeszaglászni. Ezt megteszik, de a saját szakállukra is kémkednek, ugyanis tartanak a hüllőktől, akik bármikor lecsaphatják őket is, ezért igyekeznek a tervet túlteljesíteni, de hüllő főnökeik gyenge pontjait is kutatják, hogy zsarolni tudják majd őket, ha szorul a hurok.

Eisenhower elnök a hivatalában fogadta a szürkék egyik követét. Megállapodtak arról, hogy Amerika a földönkívüli technikával a világ ura lesz, cserébe az idegenek embereket téríthetnek el az Egyesült Államok területén. A legelső ismert eset a Hill házaspárral történt 1961-ben, Kanadában, az országúton.

„Ugyanakkor a „Pókasszony”, vagyis a méltóságos és hatalmas Pókkirálynő őrizte a krónikákat, az Élet Könyvét, és őrizte a Sorsot azzal, hogy ő szőtte azt a megfelelő szakrális geometriájú Fénymezőt, amely a tökéletes, pontos és legális információszerzést, illetve információáramlást biztosította a galaxison belül a Forrás felé a tiszta szeretet szándékával, hogy ez által az Isteni terv mindenkoron, minden teremtmény szándékát szolgálhassa.”

„Azonban a szintén ebben a folyamatban szolgálatot teljesítő hímek egy csoportja, gyűlölve saját alsóbbrendűségüket, egy olyan hatalomszerző lázadásba kezdtek, hogy ellopva az Élet Könyvének egy részét, és annak hatalmát áruba bocsátva az árnyékerők számára, territóriumokat akartak szerezni a galaxison belül. Így jutottak el az Emberi Csillagnemzetség felügyelete alatt álló bolygókra is.”

„Csak a Pókasszony bölcsessége tudja a titkot, aki egyrészt szintén képes belépni bárhová, másrészt az anti-háló ellentétes struktúrájával átpolarizálva a tudatmanipuláló mező szerkezetét, azt egy pillanat feloldja, eltünteti, és távol tart minden más nemkívánatos erőt.”

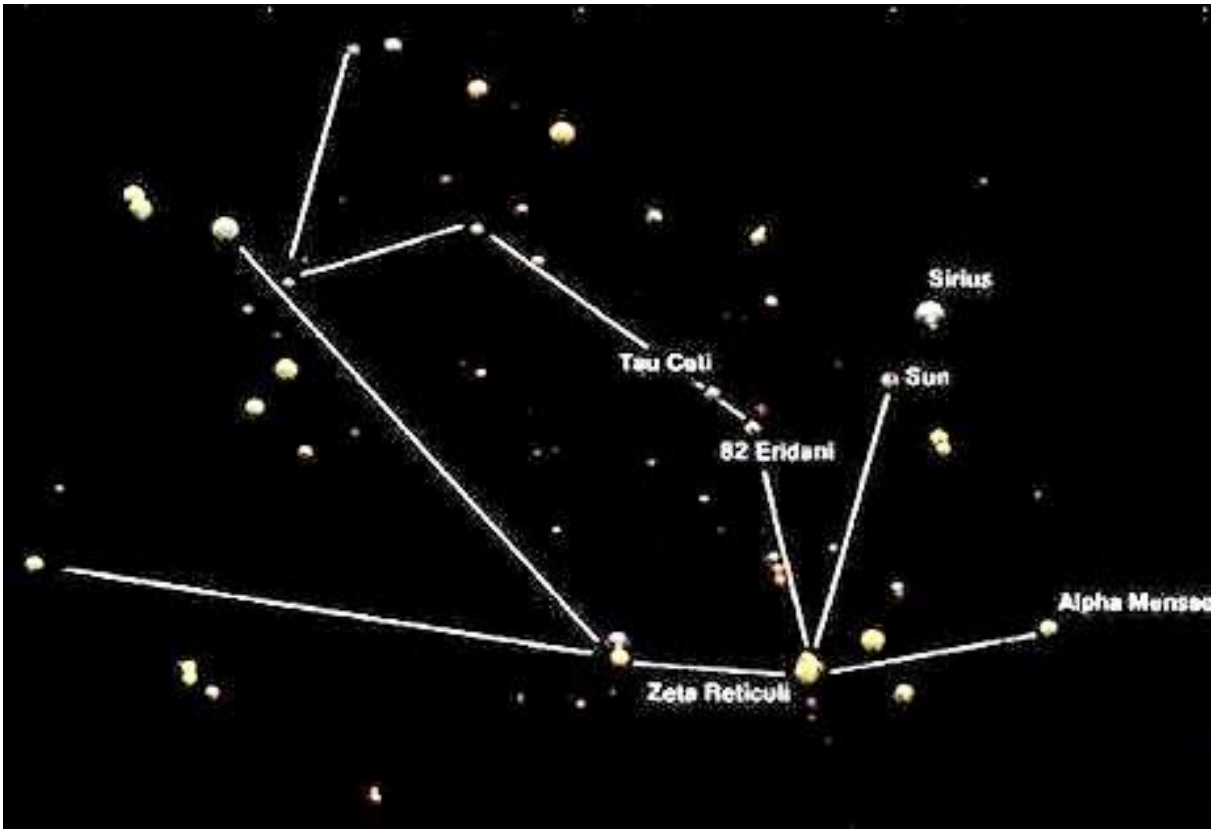


A Hilléket eltérítő idegenek a Zeta Reticuli 1 és 2 csillagok bolygóiról jöttek. Betty Hillnek az egyik gülüszemű egy ilyen térképet mutatott.

Eredetileg is a pókok az ízeltlábúak vezetői, velük dolgoznak a méhek és a hangyák, szorgosan viszik a híreket egyik helyről a másikra. Ebbe a körbe tartoznak még a szitakötő és lepkeszerű lények és más űrbogarak. Az Isten és Istennő kizárólag hasznos ízeltlábúakat teremtett, nem voltak köztük vérszívók és paraziták. Ezeket szintén a szürkék hozták létre, csakhogy nehezítsék életünket. A poloskák, atkák, szúnyogok, darazsak, csótányok mellett a különféle káros mikroorganizmusok, a baktériumok, vírusok is az ő műveik. Ezek egyfajta klónok, egy robotmodell alapján

szerkesztett kiborgok. Maguk a szürkék is klónozással szaporodnak, ugyanis büntetésből elvették tőlük a szaporodás képességét. Több fajtája is ismert ezen lényeknek, leginkább a Zeta Reticuli 1 és 2 csillagok bolygóiról kerültek ide, ezért ezeket zétáknak is hívják. Megtalálhatók az Orion bolygóin is, vannak izariak, chitaurik, és egy DOW-nak nevezett banda, mely körükben a legalacsonyabb fokon áll (szolgák szolgái). Szervezetük a Testület, ez képviseli őket a többi lénnyel szemben. A Földön van sok bázisuk, legismertebb az új-mexikói Dulce bázis, amit az amerikai kormánytól „béreltek". Ám a túlkapásaik szemet szúrtak az illetékeseknek, ezért a Delta osztagot vezényelték oda. A földalatti bázison tűzharc kerekedett az amcsik és a zéták között, az ember húzta a rövidebbet. Mindez 1974-ben játszódott le. A vénusziak már korábban felajánlották, hogy eltakarítják ezeket a díszpintyeket a naprendszerből, de a földi hatalmak erről hallani sem akartak, na, ugye, miért is? Hazánkban leginkább a Mátra és a Bakony hegyei alatt bújnak meg, aktívak Gyöngyös, Veszprém és Tatabánya körzetében. Előszeretettel látogatták egy időben a katonai repülőtereket, még a laktanyákba is bemerészkedtek, nem egy kiskatonát is „kölcsönvettek". Szerencsétlen bakák azt sem tudták mit látnak, amikor beszéltek a kicsi gnómokról, az ezredorvos azonnal bolondnak nyilvánította őket, mehettek a „Lipótra". Knoll Gyula ezredes többször találkozott ufókkal repülés közben, volt egy-két meredek helyzet. Járműveik kis csészealjak, ezüstösen csillogó fémből. Gyakran narancsos gömb formát vesz fel. Egyébként a HAARP és Montauk-projekt is a szürkék közreműködésével zajlik. A Földön sok ember érintett a szürkékkel való találkozásban. Sajnos ez rossz! De meg lehet tőlük is szabadulni egy védelmi rendszer, egy háló aktiválásával. Ehhez nyújt segítséget Niomé, akit meg lehet szólítani közvetlenül is, vagy akár a személyes őrangyalunk útján. Fontos! Ha látunk a lakásban vagy a ház körül pókokat, ne bántsuk őket! A pók szerencsét hoz a hiedelem szerint, ugyanis a sors hálóját szövi. De meg is kérhetjük ezeket a kis állatkákat is, hogy közvetítsenek Égi Királynőjük felé. Naponta többször is lehet egy-egy meditációt végezni, mondjuk reggel és este, melyben a Pókasszonyt kérjük meg egy kozmikus védőháló felépítésére, mely távol tartja a káros hatásokat. Van erre egy egyszerű kis ima:

„Annak a nevében, hogy vagyok, aki vagyok, ezennel kérem Niomét, hogy építse fel körülöttem azt a személyes anti-hálót, amely távol tart minden alacsony rezgésű energiát, asztrális és mágikus hatást, és kiszűr minden tudatmanipuláló energiát és káros elektromágneses sugárzást!"

Végül lássuk azokat a csillagképeket, ahol ezek a lények laknak. Főleg a Fornax, a Reticulum Rhomboidalis, a Horologium, az Antlia, a Telescopium, a Pictor, a Norma, a Pyxis, az Octans és a Microscopium csillagain és a Polarison rejtőzködnek. A táblázatban + jel a jó szándékú, a – jel rossz szándékú inzektoidokat jelöli.

Az említett idézetek dr. Czeizel Beatrix és Greskó Anikó Csillagnemzettségek – lélekcsaládok c. művéből, az Ízeltlábúak csillagnemzettsége c. fejezetből valók. Ebből az látható, hogy Niomé egy szellemi minőség, a pókháló pedig a száluniverzumok rendszerének felelhet meg. A szürkék mindenütt ott vannak, a tudatalattiból is előjöhetnek. Szerintem nem jók vagy rosszak, hanem sokfélék, mint az ember.

| csillag neve | csillagrendszer | faj szándéka |
|---|---|---|
| Alfa Antliae | Antlia | + |
| Alfa Ursa Minoris/Polaris | Ursa Minor | - |
| Alfa Horologii | Horologium | - |
| Alfa Lupi | Lupus | + |
| Alfa Microscopii | Microscopium | + |
| Alfa Muscae | Musca | + |
| Alfa Pictoris | Pictor | + |
| Alfa Pyxidis | Pyxis | + |
| Alfa Reticuli | Reticulum Rhomboidalis | + |
| Alfa Telescopii | Telescopium | + |
| Beta Horologii | Horologium | + |
| Beta Lyrae/Sheliak | Lyra | ? |
| Beta Microscopii | Microscopium | - |
| Beta Muscae | Musca | - |
| Beta Pictoris | Pictor | - |
| Beta Pyxidis | Pyxis | - |
| Gamma Cephei/Er Rai | Cepheus | - |
| Gamma Camelopardalis | Camelopardalais | - |
| Delta Draconis/Altais | Draco | - |
| Lambda Draconis/Giausar | Draco | - |
| Macula Magellanica | Magellán-köd | + |
| Teta Antliae | Antlia | - |
| Zeta 1 Lyrae | Lyra | - |
| Zeta Lupii | Lupus | - |
| Zeta Reticuli | Reticulum Rhomboidalis | - |
| Zeta Telescopii | Telescopium | - |

# 3. A Galaktikus Konföderáció

A Galaktikus Konföderáció egy világok közti szervezet, melynek feladata a Tejút galaxisban és más rendszerekben fenntartani a Teremtő által megalkotott rendet. A szervezet 4.5 millió éve jött létre, elsősorban rendfenntartó, katonai, rendőri tevékenységet folytat. Ugyanis volt két nagy galaktikus háború, melyben a bukott angyalok, vagyis a sátáni erők és a lázadó sárkányok hadat üzentek a Fény Birodalmának. Atomfegyverekkel elpusztítottak nagyon sok békés fajt, vagy uralmuk alá hajtották őket. Később a kígyó-faj is melléjük állt, vagyis az annunakik, majd a szürkék. Az állandó háborúzás egy táborba szólította a békés szándékú fajokat, így megalakult a szövetség. Jelenleg 200 000 civilizáció a tagja, de ez a szám dinamikusan növekszik. Így szól a teória.

A védelmi feladatok mellett a tudományos kutatás, új világok felfedezése, az oktatás és kulturális csereprogramok jelentik a tevékenysége fő irányvonalát, tizennégy regionális tanácsból áll össze a nagy egész. A Galaktikus Föderáció 1993 március 5. óta tart kapcsolatot hivatalosan a földi spirituális körökkel, földi ügyekben leginkább a Szíriuszi Tanács és a Plejádi Tanács illetékes dönteni. A Föld kiemelt státust kapott, az Első Kapcsolatfelvételi Csoport megkezdte munkáját. Ez úgy néz ki, hogy egy felfedező csoport talál egy új világot, ott értelmes, civilizáltnak mondható fajt

keres, erről jelentést tesz. Ekkor jönnek a tudósok, és felmérik a fejlettség fokát. Ebből megállapítják, hogy érdemes-e a kapcsolatfelvétel. Ehhez mércének az adott világ tudatossági szintjét használják. Ha érdemes, akkor jöhetnek a diplomaták, ha még nem, akkor tanítók jönnek, hogy felemeljék az adott világot a spirtuális szintre. A tudományos missziókat mindig katonai egységek kísérik, ugyanis a kozmosz veszélyes hely, sok a rossz szándékú hüllőlény, akik szemben állnak az Isteni Akarattal. Magán turistának meg különösen nem célszerű az űrben kolbászolni, mert könnyen lelőhetik a rosszak.

Igen fontos a kommunikáció a részlegek között, erre szolgálnak az összekötők, ők végzik a kulturális feladatok egy részét is, hiszen nem mindegy, hogy az üzenet milyen tálalásban érkezik az adott civilizációhoz. A kommunikáció a pók nemzetség feladata, az ő finom fényhálóikon jut el az üzenet a rendeltetési helyére. De a sötétek már ide is betették a lábukat, úgyhogy vigyázni kell a spionokkal.

A Föderáció központja a Vegán található, innen szervezik az egészet. A Vega azért is érdekes, mert itt lázadtak fel először a sárkányharcosok a szárnyas oroszlánok ellen. Regionális kormányzótanácsok alkotják a hálózatot, a Föld a Szíriuszi Tanács alá van rendelve, ez 20 különféle csillagvilágot fog össze, míg a Plejádi Tanács 50 csillagrendszer felett elnököl. Az úttörők a plejádiak, orioniak és szíriusziak voltak, többnyire humanoidok, de néhány hüllőszerű is jött velük, tehát nem minden krokodil harapós. Újabban az aikeladioni sárkányok is jelentkeznek, mint a szövetség tagjai, ők az erő mesterei, a „szamurájok”. Tehát az '50-es években kezdődött az űrbéli küldetés, a '80-as évektől tervezték a tömeges leszállásokat, de a Földi Hierarchia a cetfélék és Gaia úrnő tanácsára inkább a tömeges felemelkedést szorgalmazták, így végül a Szíriuszi Tanács ezt fogadta el irányelvként. Elég nehéz is lenne leszállni most bármivel is, a földi légierők mindennel lőnek a kívülről érkezőkre.

A Föderáció célja a Földet integrálni a fénytársadalmak sorába, de amíg az annunakik rezidensei és a szürkék itt vannak, addig nehéz lesz, mert ezek nem akarnak innen elmenni, saját világaikat felélték és nyersanyag kell nekik és olcsó munkaerő. A Föderáció megkezdte a Nap átpolarizálását, hogy ezzel is segítse a fejlődést, valamint a Foton-öv is a megfelelő pozícióban van ahhoz, hogy a szeretethullámok elérjék a Földet. Azt viszont tudnunk kell, hogy a Földön sem vagyunk egyedül, a bolygó belsejében terül el Agartha királysága, egy 4. dimenziós világ, humanoid lakossággal. Még egy őshonos gyíkember faj is él a földalatti városokban, az ő szerepük viszont kétséges, mert szándékaik nem egyértelműek, de állítólag fejlődnek ők is, ahogy mi, hogy beléphessünk a galaktikus közösségbe.

Fényszövetség

Meg kell még említeni a Fényszövetséget, mely egy asztrális síkon működő szervezet, mely még az atlantiszi és lemúriai időkben jött létre, mert a Földön kezdett a káosz úrrá lenni. Ezért minden csillagnemzetségből érkeztek lelkek, hogy a bolygó tudatszintjét emeljék. A szövetség négy pilléren nyugszik, ezek: Isteni Szeretet, Isteni Törvény, Isteni Kegyelem és az Isteni Akarat. Ehhez kapcsolódik még négy csoport, az „alapozók”, vagy „bárkák”. Nekik konkrét feladataik vannak. Úgymint a Földi Alapozók Közössége, a Lelki Alapozók, az Összekötők és az Emlékeztetők. Van egy alkotmányuk is, mely szerint működnek. Íme:

„1. A Fényszövetség minden tagja ismerje meg és tisztelje önmaga múltját, jelenét és jövőjét és fizikai-, illetve szellemi létezését!

2. Minden Aion-Ay (fényküldött) emelje életét, minden érzését, gondolatát és cselekedetét a Szíve Templomába, és legyen képes önnön egyéni érdekeit, vágyait, elvárásait, személyes motivációit felajánlani a csoport és a Föld bolygó kollektív sorsának szolgálatában, s ha kell, feláldozni, elengedni azokat a kinyilatkoztatott magasabb cél érdekében!

3. Valamennyi Aion-Ay folyamatos szellemi képzés útján törekedjen a Krisztus Tudatosság elérésére, a feltétel nélküli szeretet, elfogadás és megbocsátás kifejezésére minden élethelyzetben!

4. Minden Aion-Ay ismerje fel testvéreit, nyilvánítsa ki feléjük őszinte tiszteletét, szeretetét, töretlen támogató erejét, és érezze szíve mindenkori kötelességének a Fényszövetség csoportjainak önzetlen teremtését, megerősítését és védelmét!

5. A Fényszövetség minden tagja meg kell, hogy értse a Kollektív Megváltás szent ideáját, melyben a közössé váló sors felnyílásával a fénycsoport léte mindig előrébb való az egyén érdekeinél, hiszen az emberiség közösségének kollektív érdeke a legmagasabb szinten megvalósítja az egyén individuális érdekeit is. A Fény küldötte soha nem építheti önmagát a testvéri közösség rovására, annak bárminemű megsértése, vagy megkárosítása által!

6. A Fényszövetség minden tagja felszentelődött a Fény ereje és bölcsessége által a Felemelkedés Isteni Tervének teremtőjeként, amelyért teljes felelősséget vállal, mély elköteleződést választott személyes, illetve kollektív sorsában, s ha emellett hűséggel kitart minden körülmények között, útját szeretet, fény és áldás kíséri majd.

7. Minden Aion-Ay szüntelenül keresse azt a szakrális ösvényt, melyen emberi testét, tudatosságát felemelheti a Szív Útjára, s azon át élete kitágulhat a multidimenzionális létezés végtelen, örök jelenvalóságában, ahol minden láncszem, minden egyéni tudatszikra önmagára és egymásra ismer az Egység fényében!”

E szerint kellene az embernek is élnie, mert csak így van esély arra, hogy nem pusztul tovább csodálatos kék bolygónk, csak így van esély arra, hogy létre jöjjön a hőn óhajtott Kapcsolat a magasabb síkokkal. Nem szabad a természetet kihasználni, nem szabad úgy tekinteni magunkra, mint ha mi lennénk a Galaktika urai, mert csak kis pontok vagyunk a nagy Egészben, de rendkívül fontos pontok! Nem szabad kizsákmányolni a világot, mert ez újabb rossz karmákat eredményez. A Fényszövetségről bővebben Dr. Czeizel Beatrix és Greskó Anikó *Csillagnemzetségek-Lélekcsaládok* c. művében, az *A medvék csillagnemzetsége* c. fejezetben lehet olvasni. A közölt Alkotmány is ott található. Tehát látható, hogy a Föderációban a fizikai megjelenésű lények mellett asztrálsíkon dolgozó szellemi lények is részt vesznek, nagy egyetértésben, hogy a „tékozló fiút/leányt” visszavezessék az Atya/Anya házába.

Most essen szó azokról a technikai lehetőségekről, melyek a Föderációban használatosak. Mi, földi emberek az UFO észlelések során leginkább a különféle formájú űrhajókat látjuk, melyek a semmiből tűnnek elő, és szinte egy szempillantás alatt el is tűnhetnek, vagy derékszögben „kanyarodnak". Ezek a járművek különféle minőségűek lehetnek, attól függően, hogy melyik dimenzióban akarnak vele utazni. Általában a fejlett űrhajók képesek különféle létsíkokon haladni, úgy, hogy változtatják a működési frekvenciájukat. Különleges kristályból vannak, mely éteri anyag, a mi 3. dimenziós világunkban annyira besűrűsödik, hogy fémszerűen viselkedik. Tankolni nem kell, mert a kozmikus sugárzás hajtja, ez pedig korlátlanul rendelkezésre áll mindenhol. A „motor" egy vezérelt térkvantum, egy mesterséges mű-atya, úgy torzítják a téridő szerkezetét, hogy a járműben és azon kívül is másként telik az idő, ez teszi lehetővé azt, hogy kis ugrásokkal, mindig odébb teleportálgatja magát az ufó. Bármilyen anyagon át tud menni, akár egy sziklás hegyen is. A pilóta a gondolataival irányít, nincsenek botkormányok, se gombok. Bizonyos űrhajók organikusak, van saját lelkük, tehát élőnek tekinthetők. A Föderáció űrhajóit még senki sem látta, mert általában egy párhuzamos dimenzióban vannak. Léteznek régebbi elektrosztatikus, ún. Tesla-rendszerű űrhajók is, egy nagy, elektronikusan vezérelt Tesla-transzformátor van a közepükön, ahonnan az egyenirányított áram a csészealj oldallemezeire kerül, mint egyfajta kondenzátor, feltöltődik. A kialakuló sztatikus tér emeli fel az űrhajót, és mozgatja hihetetlen sebességgel. Ilyet használnak a vénusziak, szaturnusziak, de a szürkék technológiája sem sokban különbözik ettől.

A fegyvereik nagy erejű lézerek, de a Föderáció atombombákat nem használ, mert ez nem etikus, a sugárzás nem hagy semmilyen életet, ők nem pusztító szándékkal lépnek fel, hanem védelmet nyújtanak másoknak. Ezért fegyvereik védelmi célokat szolgálnak, különféle energiapajzsok, rakétaelfogó rendszerek állnak készen, de ha ellentámadást kell alkalmazni, akkor jönnek a sugárágyúk. Az ellenséget sokszor pszichikai nyomással győzik le, egyszerűen fényt engednek ki magukból, ettől az ördög menekül.

A gyógyászat rendkívül fejlett, de ők amúgy is egészségesebbek, mint mi. Vegetáriánusok, sokat mozognak, nincsenek káros szenvedélyeik (drog, dohány, alkohol), mentálisan is igen fejlettek, a szeretet ereje óriási tartalékokat mozgat meg. Míg nekünk a nátha, az influenza, az ízületi fájdalmak, a gyulladások, a vírusok gondot jelentenek, rajtuk nem fog semmi ilyesmi, mert a DNS-ük 12 szálú, benne van az Isteni Erő. Állítólag az emberi DNS is 12 szálú volt, de ez lecsökkent. Ez egy népszerű elmélet, nem bizonyítja semmi, a 2 szál is remekül működik. Náluk a pozitív gondolkodás határoz meg mindent, nincs bennük félelem, ami felemésztené erejüket. Persze baleset őket is érheti, de ezt könnyen gyógyítják, akár az egész testet kicserélhetik, kivéve az agyat, mert az egyedi, az a lélek lakhelye.

A Galaktikus Föderáció szervei

Föderációs Főtanács: A Galaktikus Föderáció elsődleges döntéshozó testülete, a Vegán működik. Minden tagnak egy szavazata van, minden csillagrendszer egy képviselőt küldhet ide. Ez a csúcsszerv.

Kormányzó Tanács: Egy bolygó nagy naprendszer vezető szervezete, a Képlékeny Vezetőség határozatai alapján dönt. Jelenleg kb. 200 000 tanács tagja a Föderációnak.

Képlékeny Vezetőség: A Föderáció elsődleges szervezeti egysége. Olyan tudatos szervezetek összessége, mely nem hierarchikus. Elsősorban tehetségre, harmóniára épít, és a tagok összehangolt erejére.

Összekötő Csapat: Olyan egység, mely a kommunikációt segíti elő a csapattestek között, hogy a tökéletesen harmonikus kapcsolat megvalósulhasson közöttük, lásd: pókok csillagnemzetsége.

Elohim Tanács: A vezető interdimenzionális lények tanácsa, segítenek az Angyali Birodalmaknak az Isteni Teremtés folyamatát fenntartani.

Kilencek Tanácsa: A Megszentelt Teremtés Nagy Kék Kapujának őrei, a mi galaxisunkban a Szíriusz B-n található egy ilyen kapu.

Déva Királyság: A fizikai elementálok, manók, tündérek, stb., akik az Angyali Birodalomnak és az Elohim Tanácsoknak segítenek a fizikai elemeket fenntartani, így biztosítva a teremtő szándék megvalósulását.

Spirituális Hierarchia: Olyan megszentelt szervezeti egység, mely a Mennyország szent céljait jelképezi. Tagjai az Angyali Birodalmak, a Déva Királyság, az Elohim Tanácsok, a felemelkedett mesterek, az Idő Urainak Isteni Tanácsa.

Az Idő Urainak Isteni Tanácsa: Olyan fénylények, akik jelen vannak számos isteni tanácsban. Ők ügyelnek a szinkronra az idő és a fény között, hogy a teremtés menete zökkenőmentes maradjon.

Galaktikus Fejlesztési Ügynökség: Ők felelnek a felzárkóztatandó világok életszínvonalbeli, pénzügyi, gazdasági és műszaki, életmódbeli fejlesztéséért.

Ashtar Parancsnokság: A Galaktikus Flotta irányító szerve, élén Ashtar Sheran főparancsnok áll, nagy intergalaktikus/interdimenzionális békefenntartó hadsereget vezet. Céljuk a galaxist megtisztítani a kártékony reptoidoktól és szürkéktől, annunakiktól. Némelyik csillagrombolójuk akkora, mint egy kisebb bolygó, számos cirkálójuk járőrözik naprendszerünkben, műholdjaik mindent látnak.

Angyali Birodalom: Ide tartoznak a legmagasabb tudatosságú fénylények, ők az Isteni Akarat ki-nyilvánítóik, rendjük hierarchikus, három triádra oszlanak. A legelsőben a szeráfok, kerubok, trónusok vannak. A másodikban az erények, uralmak és hatalmasságok. A harmadikban pedig a fejedelmek, arkangyalok és őrangyalok.

A felemelkedett mesterek: Olyan spirituális tanítók, akik korábbi fizikai életeik során megvilágosodtak, és az Égbe emeltettek. Ők tanítják a világok népeit a jóra, szépre. Ismert mestereink: Buddha, Jézus Krisztus, Babaji, Kuthumi, Zarathustra, Quan Yin, Ízisz, Athéné, Saint-Germain gróf, Juventus mester, Rákóczi mester, Mária Magdolna, Szűz Mária, Toth-Hermész, El Moyra, stb.

Fénymunkások: Olyan földi, akár más bolygón szolgáló, oda inkarnálódott lelkek, akik a tudás átadásával az adott világot igyekeznek a fénybe emelni, ezáltal egy magasabb szintre helyezni annak létezését. Fénymunkás lehet minden felvilágosult földi személy, vagy akár egy „csillagmag", „csillagember".

És végül, de nem utolsósorban definiáljuk a galaktikus ember, vagy kozmikus ember fogalmát: olyan magas tudatosságú, fizikai testben jelenlévő ember, aki teljesen ura emlékeinek, hozzáférése van az Akasha-könyvtár bizonyos fiókjaihoz, melyek életfilmjének epizódjait tartalmazzák. A galaktikus embereket szokás Fizikai Angyaloknak is nevezni.

A Galaktikus Föderáció tagjai

1. Andromédaiak

Az Andromédai Csillagnemzetek ezelőtt kb. 3.5 millió éve csatlakoztak a szövetséghez, lakóhelyük az M31 Androméda galaxis, távolság 150-4000 fényév. Az itt lakók humanidok, nordikus és mediterrán típusok, sokan a macskák csillagnemzetségéből, tehát emberi testben macska jellegű lélek lakik (intuitív megérzés, kifinomult érzékelés, cselvetés, gyors reflex, harciasság). Illetve van egy ázsiai jellegű típus is, a japánokhoz hasonlóak. Általában véve a testük törékenynek látszik, de izmos, ruganyos, a kezeik vékonyak, az ajkuk is kicsi. Hajuk szőkétől a feketéig, szemük színe változatos, magasságuk 1.65-2.1 m közötti. A nők igen csábító megjele-nésűek, kellemes domborulatokkal. Amúgy híresen nagy tudósok, felfedezők, mérnökök. Naponta elég nekik két óra alvás, nyelvük dallamos, az olaszra emlékeztet. Űrhajóik kalap formájúak, 15-20 méter keresztmetszetűek, akár 800 méter hosszúak is lehetnek.

2. Arkturusziak

Az Arkturiai Konföderáció kb. 3,75 millió éve tagja a szövetségnek, 36 fényévnyire, a Bootes konstellációban élnek. A fejformájuk a lovakéra emlékeztet (pegazus és unikornis lélek), a bőrök színe a vaníliaszíntől a sötétbarnáig terjed, sörényük is van, kezeiken négy ujj. A szemük nagy, kék, vagy barna, a fülük kissé kerekded. Végtagjaik rendkívül izmosak. Testmagasságuk 2 méter fölötti. Naponta elég nekik 3 óra alvás, a nyelvük hasonlít a kínaira, híres filozófusok, főleg az időfizikával foglalkoznak. Űrhajóik harang alakúak, 12-30 méter közöttiek, az anyahajók akár 22 km hosszúak is lehetnek.

3. Bellatrix-beliek

A Bellatrixi Csillagnemzet kb 3 millió éve lépett be a Föderációba, korábban az Orion Szövetség tagjai voltak. A Belletrix az Orion egyik legfényesebb csillaga, itt őrzik az Égi Törvényeket. Az itteni lakosság hüllőszerű, reptoid/dinoid nép, erősen pikkelyes testtel, szemük sárgás-pirosas, ajkuk vékony. Kezükön hat ujjuk van, a legenda szerint ilyen lények tanították a szittya táltosokat is. Ezek a Kígyók nemzetségéhez tartoznak, tantrikus/védikus beavatók. 2.5-3 méter magasak, a nőneműek a magasabbak. Rendkívül fejlett diplomaták, jó tárgyalóképességekkel. Napi 5-8 órát alszanak,

morgásszerű és sziszegő hangokkal kommunikálnak, a többi nemzettel pedig telepatikusan. Cseppformájú járműveik 30 méterestől a 640 kilométeresig terjed.

4. Kentauriak

A Kentauri Nagy Csillagunió kb. 1,1 millió éve van a Föderáció tagjainak sorában, a Lupus és a Vela közti tér csillagait lakják. Humanoid és reptoid jellegűek, a humanoidok teljesen olyanok, mint a földi emberek, de izmosak és szépek. A kígyószerűek hasonlóak a bellatrixiekhez, de bőrük vörös/zöld vagy kék/zöld tónusú, nagy két lábon álló szalamandrára hasonlítanak. A humanoidok nyelve olyan, mintha a németet a kínaival kevernénk. Mindkét típus nagyon empatikus, a kommunikáció és a kémelhárítás mesterei. Űrhajóik harang alakúak.

5. Lant-beliek

A Lyrai Unió szintén az alapítók között van, több, mint 4 millió éve tagok. A Lant csillagkép bolygóit népesítik be, 64 fényévnyire innen. Humanoid típusok, főleg a szőke nordikus a domináns forma. Valamikor ők fedezték fel a Földet először és kolóniát is telepítettek, mely egy nagy űrháborúban elpusztult, sokan a föld alá húzódtak. Ők a galaxis történészei, papjai, sok mester közülük került ki. Űrhajóik a klasszikus csészealjak, amit Adamski-típusnak is neveznek.

6. Fomalhautiak

A Fomalhaut Konföderációja mindössze néhány éve tagja a nagy szövetségnek, sokáig semleges volt. 23 fényévnyire van tőlünk, a Déli Hal csillagképben a legfényesebb csillag. A Fomalhaut egyk bolygóján odatelepült plejádi emberek laknak, a másikon az orioni hüllők egy csoportja. A térség sokáig háborús övezet volt, kb. 20 000 éve van béke a vidéken. A humanoidok északi és mediterrán jellegűek, a hüllők jellemzését lásd fent. Felfedezők és kutatók, összekötők. Űrhajóik csepp-, harang-, makk-, és amőbaalakúak lehetnek, némelyik 14 400 kilométeres, valódi űrváros, vagy mesterséges bolygó. A Fomalhaut az unikornis nemzetség csillagbölcsője is.

7. Fiastyúk-beliek, vagy Plejádiak

A Plejádi Szövetség is az alapítók között van, talán a legelsők között lépett a szövetségbe. A Plejádok csillaghalmaz (M45) a Bika csillagképben található, 500 fényévnyire, hét csillaga lakott világokat jelent. Itt leginkább humanoidok élnek, de van pár inzektoid (rovarszerű) is, akik a szürkékre hasonlítanak, de velük ellentétben barátságosak. A humanoidok északiak, szőke, barna, a szemük a szivárvány minden színében ragyog. Közülük való Semjase, aki 1976-84 között Eduard Meier svájci állam-polgárral tartott kapcsolatot. A plejádiak tanítók és gyógyítók, van bennük egy kis „angyalvér” is. Járműveiket sugárhajóknak nevezik, két kistányér összeborítva, ilyen alakúak. Az anyahajók egy gigantikus radírgumira emlékeztetnek.

8. Pegazusiak

A Pegazus Csillagszövetség 3,78 millió éve csatlakozott a Galaktikus Föderációhoz, világaik kb. 1000 csillagot számlálnak innen 200-3000 fényév távolságra. A lakosság két humán és egy lacertoid (gyíkszerű) csoportból áll. A humanoidok világoskék/fehér bőrűek, eredetileg a Szíriusz B-ről származnak. Szemük vöröses, kissé macskaszerű,

testük izmos, a nők érzékiek. Elég nekik 3 óra alvás. A másik emberi csoport a lantbeliek leszármazottai, a gyíkszerűek karmos lábúak, bőrük viszont puha, szemük kerek. A pegazusiak leginkább a tudományokban jeleskednek, de jó diplomaták is. Járműveik háromszög és ovál alakúak.

9. Procyoniak

A Procyon Csillagnemzetek 3,5 millió éve léptek be a Föderációba, a Rák csillagképbe a Szíriuszról menekültek a galaktikus háborúk idején. 11,4 fényévre vannak a Földtől. A lakosság az emberi típus mellett egy kétéltű-hüllő hibrid békaember csoportból áll. Ezek a kétéltűek pikkelyesek, fejük kissé békaszerű, barna vagy zöld a bőrük, szemük piros vagy sárga és úgy mozog, mint a kaméleoné, füleik aprók. Mindkét fajta szorgalmas felfedező, a legeredményesebb expedíciókat ők vezetik kozmosz-szerte. A kis űrhajók bogáralakúak, a nagy anyahajók hópehely formájúak, akár 6,4 km-esek is lehetnek.

10. Szíriusziak

A Szíriusz Tanács is a legrégebbi tagok közt van, kb. 4 millió éve léptek be. 8,6 fényév távolságra, a Canis Maior csillagképben van ez a kettőscsillag. Az A az emberi faj, a B a kígyó-faj lakhelye. A Kígyók ősapja Szirion, az ő fia volt Anu, akitől az annunakik származnak, sárkány és kígyó hibridek. Kígyó alatt nem csúszómászót kell érteni, hanem egy totemmel jellemezhető szellemi programot, egy minőséget. Az itteni hüllők barátságosak, a 12 tudomány tanítói. A szíriuszi emberek nagy mezőgazdászok és állattenyésztők, de itt sem esznek húst, az állatok szabadon élnek, barátságban az emberrel. A legendák és az Arvisura szerint a puli, a delfin, az angóra macska, a tulipán és a rózsa is a Szíriusz bolygóin volt őshonos. Az itteni emberek vörös bőrűek, mint az indiánok. Fontos számukra a művészet, a tudomány. Főleg a zene, a festészet, a dráma területén alkotnak nagyot.

11. Tau Cetiek

A Tau Ceti Csillagnemzetét 2,5 millió éve vették fel a föderációs tagok közé, a Cet csillagképben, 11,8 fényévnyire laknak tőlünk. A lakosság a Star Wars-ból ismert vukikra emlé-keztető, szőrös jetiszerű lényekből, és egy, a Herkules csillagképből odatelepedett zöld bőrű, óriás emberi csoportból áll. Vannak fekete, vörös, és rózsaszín bőrű emberek is, szőke, barna, fekete hajjal. A jetifélék leginkább medvére emlékeztetnek, kicsi pamacsos farkuk is van, magasak, zömök a testük, lábuk mancsos. Ők a legjobb pilóták és navigátorok (akárcsak Chewbacca). Napi 1 órát alszanak, torokhangon beszélnek, mint az arabok. Járműveik gyémánt alakúak, plazmatestűek.

13. Aikeladioniak

A Fornax csillagképben lévő Aikeladion a sárkányok világa, az itteniek azok, akik megmaradtak az Isten szolgálatában. Hatalmas lények hosszú farokkal, szárnyakkal, vöröses arany szemekkel. Fogaik, karmaik élesek, némelyik mérges tüskéket hordoz. Szóval, ők a nagy harcosok. Bőrük színe fehér, fekete, zöld, piros, kék, lila, arany. Míg thubani társaik lepaktáltak a gonosszal, addig ők képviselik a Fény minőségét. Bár jellemvonásaik eléggé emberiek, némelyik nagyon önérzetes, sértődős tud lenni, de hideg logikával látnak át mindent, ahol hamisságot érzékelnek, oda lecsapnak kíméletlenül. Szándékaikat nem rejtegetik, tisztán, nyíltan harcolnak. Mivel volt egy rendes kis elcsúszás az életükben, ezért csak nemrég térhettek vissza a Fény szövetségébe. Most újra teljes erejükkel szolgálják az igazságot, az Isteni Tervet. Nincs szükségük űrhajóra, teleportációval közlekednek és szárnyaikon repülnek.

Khan a sárkány nemzetség ősatyja, ő felügyeli az Isteni Rendet az Univerzumban, de az első galaktikus háborúban fellázadt a Teremtő ellen, ezért a bukott ördögök közé került. Csak nem rég tért újból jó útra, hogy a kijelölt helyét elfoglalhassa a vezetők között.

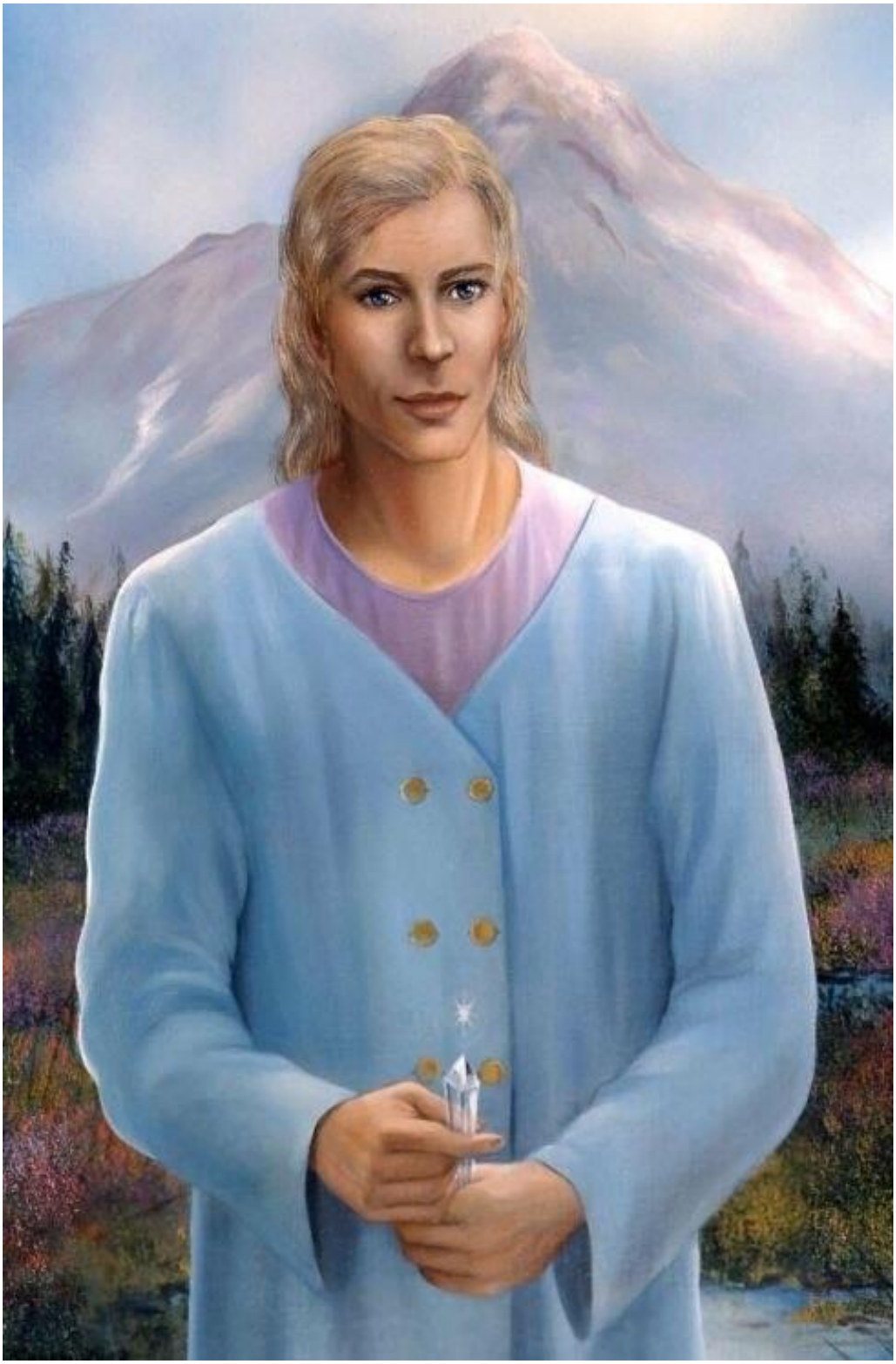

A thelosiak küldötte Adama mester, ők Agartha lakói, mely a Belső Föld világa. A képet Glenda Green festette.

Ashtar Sheran parancsnok ábrázolása egy 1977-es, Angliában fogott földönkívüli eredetű tv-adás elmosódott monoszkópja alapján lett rekonstruálva.

Semjase volt az Erra bolygóról való asszony, aki Eduard Meier svájci gazdát látogatta 1976 és 84 között. Az Erra a Taygeta körül kering, a Bika csillagképben, a Plejádok halmazában látható. Az Erra lakói humanoidok, többnyire szőke hajú, északi típusú lények, igen fejlettek minden téren.

# 4. Körkapcsolás az Andromédáról

A legközelebbi galaxis hozzánk az Androméda köd, 2,5 millió fényévnyire van Földünktől, kb. 110 ezer fényév a becsült nagysága, ha hozzá vesszük a külső törmelékből álló övezetet is, akkor 180 ezer. A fő galaxis az M31-es, két mellékgalaxisa az M32-es és az M110-es. A galaxis lakossága vegyes, mert a humanoid fajok mellett élnek itt macskaemberek is, akik még az I. Galaktikus Háború idején menekültek ide a drakonidák támadása elől. Éles István kutatótársammal csináltunk ide egy meditatív utazást, egy macskalények lakta bolygót térképeztünk fel. A planétát sűrű fehér felhőtakaró veszi körbe, ezért klímája kellemes, leginkább óceáni jellegű. A táj dombos, olyan, mintha Írországban járnánk, mindenütt zöld hegyek, hatalmas erdők vannak. A macskaemberek két lábon járnak, kimonószerű ruhát hordanak. Fejük kerek, mint az emberé, de a fülük hegyes, a szemük nagy, farkuk is van, mint a macskának. Házaik téglaszerű anyagból épültek, tanyasi házaknak tűnnek. Sok falusias településük lehet szétszórva a bolygójukon, de vannak nagyobb városok is. Utak viszont nincsenek, közlekedésre kis csészealj szerű járműveket használnak, a kicsitől a buszméretűig van sokfajta. Első ránézésre nem tűnik ez a világ túl

modernizáltnak, mert valószínűleg a kütyük helyett a pszichikai képességeiket használják.

Alex Collier szerint a humanoid fajokból itt több van. „Mindenféle technikai fejlesztést, amit csak elértek, társadalmi rendszerük tökéletesítésére fordítottak. Kifejezetten oktatási célokra. De természetesen védekezésre is. Nem, nincs katonaságuk, de természetesen vannak tudósaik. Amit tesznek az, hogy szinte bárhová elküldik gyermekeiket iskolába 150-200 évig. Mindenféle művészetre és tudományra megtanítják diákjaikat. Minden szakterület mestereinek számítanak. Azután, egy bizonyos ponton el kell dönteniük, mivel is akarnak foglalkozni igazán, azonban megvan a lehetőségük, hogy bármikor meggondolják magukat és akármikor valami máshoz fogjanak. Szóval, minden lehetőség a rendelkezésükre áll. Mindent az oktatásnak rendelnek alá. Sohasem törekedtek rá, hogy televízió építésével megzavarják társadalmi rendszerüket. Soha. Minden eszköz megvan a fejlesztéshez, a tudományuk és a technológiájuk jórészt védelmi célokat szolgál – főleg holografikus eszközöket használva.”

Az Andromeda galaxist az Andromeda Tanács igazgatja, mely 139 csillagrendszer lakosainak ügyét képviseli a Kozmoszban. A galaktikus egyezményeket betartva hoznak döntéseket, a legmagasabb etika, erkölcsös magatartás, a békére való törekvés hatja át a Tanács munkáját. A tanácsot két társelnök irányítja, egyikük az Andrméda-beli Zenetae csillag Tishtae bolygójáról, a másik a Mirach csillag Terial nevű bolygójáról való. Jelenleg mindketten humanoidok, 4. dimenzióbeliek. Az Andromeda tartalmaz 4., 5., 6. dimenziós világokat is. Sok földi ember vérvonala is andromédai ősökre vezethető vissza, a betelepítés a régi időkben innen is történt.

Az Andromeda Tanács tagjai az alábbi csillagrendszerek és bolygók tagjai:

1. Csillagrendszer: Arcturus, Bolygó: Pitolla

2. Csillagrendszer: Antares, Bolygó: Nikotae

3. Csillagrendszer: M103, Bolygó: Legola

4. Csillagrendszer: Procyon, Bolygó: Kaena

5. Csillagrendszer: Vega, Bolygó: Percula

6. Csillagrendszer: Capella, Bolygó: Pershea

7. Csillagrendszer: Polaris, Bolygó: Ventra

8. Csillagrendszer: Sirius A, Bolygó: Ritol

9. Csillagrendszer: Deneb, Bolygó: Toleka

10. Csillagrendszer: Tau Ceti, Bolygó: Xeta

11. Csillagrendszer: Alhena, Bolygó: Degaroth

12. Csillagrendszer: Betelgeuse, Bolygó: Etorth

Erről a 12 bolygóról való a legfelsőbb vezetés egy-egy tagja, legtöbbjük más csillagrendszerből való. A többi világ képviselői a különféle albizottságokban foglal helyet, 5-6 taggal. Összesen három nagy csillagrendszer 400 bolygóját képviselik a Tanács tagjai.

Tanácsadó testületek:

1. Magasabb Dimenziójú Tartományok Tanácsadó Testülete

2. Csillagrendszer Tagsági Áttekintő Testület

3. Bolygók Galaktikus Föderációja Áttekintő Testülete

4. Exobiológia Galaxis Tanácsadó Testület

(Sirius, Andromeda Tanács vezető ülésező tag)

5. Xenobiológia Galaktikus Tanácsadó Testület

(Procyon, Andromeda Tanács vezető ülésező tag)

6. Óceonográfia Galaktikus Tanácsadó Testület

7. Űrutazás Dimenzionális Repüléstechnológiai Tanácsadó Testület

8. Planetáris Gyógyászat Tanácsadó Testület

9. Univerzum Oktatási Megfigyelő és Tanácsadó Testület

10. Telepátia és Vokális Kommunikáció Megfigyelő és Tanácsadó Testület

11. Galaktikus szektorok Planteráris Felfedezése Kutató és Kiértékelő Csoport

12. Katonai Fenyegetettségi Szint Felmérő és Tanácsadó Testület

13. Spirituális és Emocionális Mesteriség Dimenzionális Kiértékelő és Fejlesztő Testület

Ezek mellett működik a Kapcsolt Föld Tanács, mély figyelemmel kíséri a mi bolygónk eseményeit. Mivel az Andromeda Tanács is a Spirituális Hierarchia és a Galaktikus Föderáció része, ezért ők is együttműködőek annak érdekében, hogy naprendszerünk, a Solaria átmehessen a dimenzióváltáson. Előrejelzések szerint egy 100 éves folyamat lesz, melyben lesznek népvándorlások, háborúk, népirtások, fanatizmus, teljes bankcsőd, cunamik és szárazság, sok milliárd ember halála. Valóra válnak a bibliai Jelenések Könyvében megjósolt „végső idők”. Ez kell ahhoz, hogy a bolygó megtisztuljon a negatív elemektől, és felrázza a társadalmat világszerte, hogy ideje végre változtatni. Az emberiség a karmája alól nem bújhat ki.

Az Andromeda és a Föld kapcsolata sokáig nem volt tisztázott, Collier a következőt mondja: „Nos, jelenleg a Galaxisunkban számos tanács működik. Igazából nem sokat tudok a többi tanácsról, azonban ismerem az Andromeda Tanácsot, mely 139 különféle csillagrendszert ölel fel, s időnként összegyűlnek, hogy megvitassák a Galaxisunkban zajló dolgokat. Nem valamiféle politikai testület. Amit mostanában megvitatnak, az a jövőbeli hatalmi viszonyok kérdése, 357 év múlva lesz érdekes, és mindenkire hatással lesz. Amit elvégeztek időutazás segítségével az az, hogy képesek

voltak meghatározni az energiaszint váltást, melynek következtében a jövőnkben 357 év múlva mindez bekövetkezik (tehát kb 2354 körül – a szerk.). A szálakat visszavezették a naprendszerünkre és képesek voltak mindezt a Földre is megtenni, a Föld holdjára és a Marsra. Erre a három helyszínre. Az Androméda Tanács egyik legelső ülésén arról akartak dönteni, hogy közvetlenül bekapcsolódjanak-e az itt folyó eseményekbe. Moraney szerint, az első alkalommal mindössze 78 csillagrendszer képviseltette magát. Az a 78, csak alig több mint a rendszerek fele, többségi határozattal elfogadta, hogy semmilyen lépést nem tesz veletek kapcsolatban, a problémák ellenére sem. Úgy gondolom, nagyon fontos, hogy pontosan tudd, miért nem akarnak semmiféle lépést tenni veletek kapcsolatban. Olyan csillagrendszerekről beszélünk, melyek akár 100 millió fényévekre is lehetnek tőlünk. Köztük olyanok is, akikkel sohasem találkoztunk eddig. Egyszerűen csak felfogták a velük harmonikus bolygóknak a rezgését. Az ok, ami miatt nem akarnak veletek különösebben foglalkozni, az ő szempontjukból az, hogy az emberek sem törődnek magukkal, sem a bolygójukkal, sem egymással. Miben lehetnek így értékesek a földi emberek? Szerencsére a Tanács tagjai többségének ettől eltér a véleménye, hiszen a Föld lakosságát 5700 éve befolyás alatt tartják külső erők, ezért érdemes megadni legalább önmagunknak egy lehetőséget – bizonyítván minimum annyit, hogy a Tanács többi tagja téved.”

Az andromédaiak tevékenysége abban is megnyilvánul, hogy a kristály- vagy indigógyerekekként is ismert fiatalok lelkeit még az inkarnáció, a földi létbe való leszületés előtt felkészítik az új életre. Ezek a fiatalok már egészen új pszichikai képességekkel bírnak, nagyon érzékenyek szociálisan, elkötelezett környezetvédők, szabadságharcosok.

Az Androméda-beli civilizációról azt tudjuk még, hogy a Lant-beliek leszármazottai, akik összetűzésbe kerültek a reptoidokkal. Bőrük világoskék, de ahogy öregszenek, úgy fehéredik ki. Átlagos életkoruk 2000 év is lehet. A Zenatae mellett az Alabramot és az Axtandansot népesítik be. Az alabramiak humanoidok, de a ritkább légkör miatt nagyobbak a tüdő lebenyeik. A nők terhessége rövidebb, és utódaikat szájon át szülik meg. Olyan pici az újszülött, hogy ez nem okoz gondot. A gyermeket az anya az első 7 évben maga neveli. Az alabramiak agya rendkívül nagy, telepatikusan kommunikálnak. Mivel napjuk sugarai nagyon erősek, a növényeket barlangokban, pincékben termesztik. Az axtandansiak egyfajta felfedezők, a Galaktikus Föderáció megbízásából készítenek fel más alacsonyabb fokon álló fajokat az univerzális életbe való integrálódásra. Kb. 300, az emberhez hasonló fajjal foglalkoznak.

# 5. Fókuszban a Szíriusz

A Szíriusz a Canis Maior (Nagy kutya) csillagkép legfényesebb csillaga, de a Földről is ez látszik a legfényesebbnek. A Szíriusz rendszernek három csillaga van, az A a legnagyobb, 8.6 fényévnyire van tőlünk, kékesfehér, a Napnál húsznyolcszor fényesebb. A B az A körül kering, és csak az 1970-es években fedezték fel, de a dogonok már régen tudtak róla, a mítoszaikban szerepelt ez a csillag. A Szíriusz B az A körül 8-32

csillagászati egység távolságban kering, nyújtott ellipszis pályán. Létezik még egy C jelű csillag is, de ez nagyon apró, nincsenek bolygói. Az emberiség fejlődésében nagy szerepet játszottak a szíriusziak, az elsők között voltak, akik a Földre jöttek, és szintén belenyúltak az ősemberek genetikájába. Látogatásuk tudományos célú volt, telepeiket főleg Dél-Amerikában hozták létre. Ezután még az Orionból és a Plejádokból érkeztek kutatók, a szíriusziak egyfajta vezető szerepet töltöttek be. Mivel konfliktus támadt a reptoidok és a humanoidok között, ezért a szíriusziak elhagyták a Földet.

Fontos megjegyezni, hogy létezik egy Arkturusz-Szíriusz Mátrix, amely egy finom bioenergetikai mező. A két csillagrendszer éteri energiája van benne össze-kombinálva, a gyógyítók hálózataként működik. Persze ez csak a Szíriusz A-ra vonatkozik, mert itt élnek a magas tudatosságú, pozitív beállítottságú lények, gyakran 5. és 6. dimenziós szinten.

A Szíriusz A rendszerében élnek humanoid és reptoid fajok is, ez utóbbiak bolygója közelebb van a központi csillaghoz. Alex Collier szerint a Lant-beliek egy csoportja keresett itt menedéket a Galaktikus Háborúk idején, ezek az emberszerű lények vörös bőrűek, magukat katayy-oknak nevezik. „Óceánjaikban bálnák, polipok és cápák élnek. Művészi jellegű lények. A természethez kapcsolódó jellegű zenéjük van. Szeretnek építkezni és nem különösebben politikus alkatúak. A kormányzatuk szellemi technológiákat alkalmaz, mely hangokon és színeken alapszik.”

Volt alkalmam egy meditációs utazásban eljutnom az egyik bolygóra, de csak rövid látogatás volt, még a nevét és az elhelyezkedését sem tudom. Intenzív képek jelentek meg, a következőkről. A tenger türkizszínű, a parti sávban az éghajlat trópusi. Itt vannak pálmafaszerű növények és papagájok is. A tengerparton emelkedik a hegyvidék, amely a szárazföld közepe felé tart. A parti részen zömmel üdülőtelepek vannak, az épületek eléggé retro kinézetűek, a ’80-as évek szocreál stílusát idézik. A szárazföld belseje felé haladva a klíma kezd kontinentálissá, esetleg alpesivé változni, itt vannak a nagyobb települések. A házak 20 emelet magasak lehetnek, üveg és acél elemekből vannak, hengeresek. A természet a városba is behúzódik, a házcsoportok között erdősáv van. Ezen a bolygón a közlekedésre elektromos autókat használnak, ezek széles utakon gurulnak, tehát kerekük is van. Lehet őket manuálisan vezetni, vagy a robotpilótát igénybe venni. Tankolni nem szükséges, mert a kocsi a kozmosz energiáját használja. A városban magasvasút-szerű metrószerelvények közlekednek, a pályájuk sima, mert gumikeréken futnak, középen van a vezetősín. Nincs áramszedő és felsővezeték, mert ez is a kozmikus energiát csapolja meg. Az itteni humanoid lakosság leginkább az európai fehér emberre hasonlít, északi és mediterrán jellegűek. Ruházatuk célszerű, a férfiak inget, nadrágot, a nők szoknyát, blúzt viselnek, a szandál az általános lábbeli. Nem sokkal tartanak előttünk műszaki fejlettségen, de békés társadalom.

Létezik a Szíriusz A rendszerében a hüllő faj is, ezek gyíkszerű lények, a bolygójuk száraz éghajlatú, nappal 40-45 C fok van. A táj többnyire sivatagos. Dr. Czeizel Beatrix és Greskó Anikó szerint a Szíriusz A-ról származik a kígyó nemzetség tanító ága. „A Szíriusz csillagterében megszületű Szent Életfa Misztériumiskola olyan tanítókat képez és avat be a Tizenkét Tudomány egyes minőségének titkaiba, akiknek később az lett a feladata, hogy útra keljenek, és ezeket a teremtő misztériumokat

tanítsák tovább a különböző csillagok és bolygók világaiban. Ezért úgy tekinthetjük, hogy jelenleg is földi küldöttségüket élő, a Tizenkét Tudomány valamelyikét képviselő kígyótanítók nagy valószínűséggel a Szíriusz csillagáról indultak, és ott kapták felszentelésüket és a megfelelő útra bocsátó kódokat." A Salla-jelentésből is világossá válik, hogy az annunakik eredeti bölcsője is a Szíriusz rendszerében volt, bár egy hibrid fajról van szó. Greskó Anikóék így folytatják: „Ahogy említettük már korábban, Szíriusz csillagának ősatyja, a Teremtő Istenatya Szíriuszbeli manifesztációja, aki egyben az ott alapított Melchizedek misztériumiskola nagymestere is – Szirion volt, aki egy csodálatos, magasztos és méltóságteljes, rendkívül tiszta tudatossággal rendelkező tanító lélek, és aki tökéletes képviselője az Isteni tudás korábban részletezett misztériumainak. Szirionnak két fia volt. Az egyik Anu, a másik pedig Bahtu." (lásd bővebben Csillagnemzetségek – lélekcsaládok c. mű A Kígyók Csillagnemzetségének Jang útja c. fejezetét.)

A gyíklények bolygóján az ipari termelés a föld alatt zajlik, egy üzemet, vagy erőművet láttam, ahová egy hosszú alagút vezetett. Egy nagy hengeres csarnok közepén volt egy széles szájú, mély kút, ebből oldalra sugarasan csápos járatok ágaztak el. Itt gyűjtötték be a talajban lévő hőenergiát. Ezt alakítják át tovább a szükséges energiává. A közlekedésre nyolckerekű terepjárókat használnak. Városaikban kupola alakú házak vannak, a kupola tetején nagy kerek ablak van. Az épület közepén található egy kis kertecske, padokkal, növényekkel és vízforrással. Az emeleteken körfolyosó van, erről nyílnak a lakások. Ezek a hüllőszerű lények meztelenek, valóban gyíkszerűek, hosszú farokkal, pikkelyes bőrrel. Vannak éttermek is, itt valamilyen egytálételt fogyasztanak, ami zöldségekből és húsféléből áll.

Legérdekesebbek azok az ősi legendák és mondák, melyben a magyarok ősei, a szkíták is szerepelnek. Ilyen a Pál Zoltán által tovább írt Arvisúra, melyben szerepel egy kozmikus faj leírása. Ők „Káltes asszony földjéről" valók, és „égi szekerekkel" közlekednek. Ezek humanoid lények, többnyire magasak, szőke vagy barna hajúak. A legenda szerint ők tanították a szkíta népeket a tudományra, művészetre, gazdálkodásra, és az írásra. Ez a nép Ázsiában, a mai Törökország, Kazahsztán, Türkmenisztán és a kínai Ordos puszta vidékén fejtette ki tevékenységét. A sumér civilizációt az annunakik hozták létre. Az Arvisúrából megismerhetünk egy űrhajókatasztrófát is, mikor Anahita űrhajója elromlott, és nem tudott visszatérni az övéi közé. Bartha Gizella kontakta közlése szerint a Szíriusz A körül kering a Turul bolgyó, ahonnan ezek a lények származnak. A központi kontinensüket Attiának hívják, Menisz a főváros, ahol a 24 tagú Bölcsek Tanácsa székel. A bolygón élnek delfinek is, és több magyar kutyafajta állítólag innen származik. A nyelvük hasonlít a magyarhoz, talán könnyen meg is értenénk egymást. Az írásuk egyfajta nyomtatott ékírásból és piktogramokból áll, hasonlít a rovásírásra. Ilyen jelek voltak azokon az aranylemezeken, amiket 1974-ben Izsáky László kapott Erdélyben egy leszálló űrhajó utasaitól. A jeleket sikerült lemásolni, mielőtt még a Securitate kezébe került volna az egész. Izsáky 2004-ben eltűnt, talán a Szíriuszra vitték. A Turul néven említett bolygó neve az Amma, a negyedik.

# A szíriuszi magyar rovásírás ABC

Ezt az elméletet igazolja az is, miszerint több médium és kontakta kap itthon is üzeneteket, főleg egy magát Juventus mesternek nevező entitástól, aki a felemelkedett mesterek között foglal helyet. De nem csak innen, hanem Alaje és Salusa által is érkeznek üzenetek a szíriuszi rendszerből. Hogy miért is foglalkoznak ennyit velünk, azt elmondják ők maguk.

„Amarende, Szantania uralkodónője jelentkezem.

Áldott Földi Testvéreink!

Szantania, a Szíriusz csillagrendszerhez tartozó fényfrekvencia tartományok egyike. Számos lélektestvérünk működik a Földön közöttetek, és ez az oka, annak, hogy 'kiáradásommal' erősítelek benneteket.

Repes a szívem az örömtől, hogy szólhatok hozzátok, Drága Testvéreink! A Teremtő Égi Atyánk Ereje legyen minden szeretett lélekkel, akikhez rezdülésem eljut. Üzenetem energetikai hálójába rejtve, a Teremtő Energiáját közvetítem. Aki csak olvassa, és szívével látja a sorokat, Égi Atyánk Lelkének Erejéből táplálkozik. Gyógyulás, béke, öröm és bőség az osztályrésze azoknak, akik szívvel hallgatják a tanításokat. Ezzel az energia-ajándékkal fejezem ki hálámat felétek, és közvetítem áldásomat kinek-kinek a hite szerint.

Hosszú várakozást követően újra szólunk véletek. Folytatódhatnak a tanítások. Juventus mester, és még sok nagy tanítónk készül újra megszólítani titeket. Hosszú még az út, amely előttünk áll, de győzzük, és együttes erővel, sikerrel járunk.

Égi küldetést teljesítünk mi együtt veletek, amely nem más, mint a Fény ismételt győzelemre segítése a ti mostani hazátokban, a Föld nevű bolygón és a környező égitesteken. Íme, közös ügyünk, amelyet felvállaltatok ezekben az időkben, amikor küldöttekként a Földre inkarnálódtatok. Jó előre, pontosan tudtátok, milyen körülmények várnak majd titeket a Földön, és milyen feltételek között kell majd dolgoznotok. A nehézségek ellenére ti önszántatokból felvállaltátok a küldetést, és nagyhatalmú fénylényekként magatokra húztátok a sűrű, most még darabos, földi, emberi testet. Igen csak elcsodálkoznátok, ha tudnátok azt, hogy Szantaniában és a többi fejlett fénytársadalomban is, nap, mint nap, imák szólnak értetek, és hogy mi, fénytestvéreitek a legnagyobb elismeréssel emlegetünk benneteket. Arról, hogy kik, és miért támogatunk benneteket fénytársadalmakból, Juventus mester ad nektek pontos tanítást a legközelebbi alkalommal.

Voltak már ragyogó időszakok a Földön, amikor teljes volt az összhang, és valódi fénylényként népesítette be az ember a bolygót. Azóta azonban rendkívül sok minden történt. A keringés következtében változott a Föld szerkezete, dinamikája, hatósugara és paraméterei. Változott a földi ember genetikája is, amely külső manipulációk és kísérletek számos sorát szenvedte el. Ezek a tények egyáltalán nem könnyítik meg az életeteket és éppen ezért, mostani közös ügyünket sem. Nehézkessé, gyengébbé, toxikussá vált az emberi test, ez pedig egyáltalán nem kedvez a folyamatoknak. A mostani emberi alkat, pusztán árnyéka valódi önmagának.

A legnagyobb kihívást az ember számára ez a genetikai hozadék, és egy, a Földre jellemző törvény összessége jelenti. Pontosabban kifejtem, mire is utalok:

- A rendkívüli kihívások egyikét a Föld egy bizonyos, meghatározó, fizikai törvényszerűsége adja. A születés pillanatától kezdve, ahogyan a lélek az édesanya méhének dimenziókapuján keresztül földi síkra lép, vagyis fizikai testet ölt, az emlékezet a legtöbb lélek esetében, majdnem teljesen lefátyolozódik. Más nyelven kifejezve, az eddigi életek alatt felgyülemlett tudás, és a világ működésének ismerete – további felhasználásig - egy lelki főkönyvtárba kerül (nem törlődik, csak leárnyékolódik). Ezért van az, hogy néhány embernek fogalma sincs arról, hogy mekkora tudás rejlik benne. Földi, önös szándékú, egyéb erők pedig ’gondosan’ ügyelnek arra, hogy ne is akarja tudni, vagy ne legyen képes elérni a tudását.

- Az emberi élet egyik fő célja, tulajdonképpen, pont az lenne, hogy az összes nehézség ellenére, még a földi életetek során, hozzáférjetek a saját tudásotokhoz, és társteremtőkként közreműködjetek a világ jobbításában, ki-ki a saját tehetségének és adottságának megfelelően. E tudás nem tiltott, pláne nem kiváltságosok joga, ahogyan tévesen mások sugallják ezt számotokra. A tudás a sajátotok, az mindenkié, aki önmagát a hozzáférés szintjére fejleszti.

- A tudás birtokviszonyait övező zavarodottság oka a következő. Bolygótok jó néhány 3D-s rezgésszintje nem ismeri föl a 3D-nél magasabb rendű frekvenciát, így minden, ami három dimenzió feletti tudásszint, vagy képesség, az nem nyer támogatást

alacsonyabb frekvenciákon, ezért az értelmezhetetlen, alkalmazhatatlan, tagadott, üldözendő, eltörlendő, mégis titkon csodálatba ejtő, és áhított. Életek sokaságát vesztegetjük el, amíg arra az evolúciós szintre nem juttatjuk magunkat, ahol rádöbbenünk a frekvenciamódosítás fontosságára, és tudatosan nem keressük a Földön azokat az állandósult, szeretetteljes lelki frekvenciákat, ahol a tudáshoz való hozzáférés lehetővé válik. Magam is sok száz kutatással teli életet hagytam hátra a földi létben, amelyekben, kezdetben csak nyomokban tűnt föl az igazi szeretet: átérzem a feladatotok nehézségeit, kedveseim.

Nyilvánvalóan felötlik bennetek a kérdés: ha a feltételezés szerint, minden ember hatalmas háttértudással, és valódi hatalommal rendelkezik, akkor miért pont az egyik legnehezebb terepen, a Földön kívánjuk a küldetésünket végrehajtani, ahol csak ügyetlenkedve botorkáljuk végig az életünket egymásnak és magunknak is fájdalmat okozva? Miért nem intézzük el röviden azon a síkon, ahol a tudás könnyen hozzáférhető, miért kell nekünk magunkat egy nehézkes, sűrű testbe szorítani a győzelemért?

A válasz rendkívül egyszerű. Kvantumugrásszerű dimenzióváltáskor lényetek három síkjára van szükség. A testi sík jelenléte elengedhetetlen. Mivel a Földön ez a mostani néhány száz év alkalmas a szintemelkedéshez, örömest vállaltátok a megmérettetést. A szintemelkedés fokának mutatója az a mérték, amilyen arányban tesztek erőfeszítéseket és fértek hozzá a saját, már megszerzett tudásotokhoz, és amilyen arányban azt bővíteni tudjátok. Egyéni szintjeiteken ezzel a feladattal érkeztetek. Megszólaltatunk majd földi képviselőket, társaitok közül, akik pontosan beszámolnak arról, hogy milyen változásokat tapasztalnak a saját életükben az ősi tudás újra felfedezése által.

Galaktikus értelemben, pedig ezen felül, egy közös küldetést teljesítünk. Tanítómestereink pontosan, részletesen vázolni fogják számotokra mindazt, amit ügyünkkel kapcsolatban tudható. Például azt, hogy kik a támogatóitok és miért, hogyan vehetitek fel velük a kapcsolatot, és nem utolsó sorban azt, hogy mire számíthattok a közös munkátok eredményeként, még akár a földi életetek során is.

Közös munkánk felvezetéseként, általánosságban már annyi elmondható, hogy ügyünk galaktikus méreteket ölt. Célja: a Fény és az Isteni Tudás minden társadalom számára való hozzáférésének lehetővé tétele, és ezáltal az Isteni Béke megszilárdítása galaxisunkban. Annak az alapfeltételnek a megteremtése, hogy leszületett lélektársaink hatékonyan és zavarmentesen végezhessék a küldetésüket az isteni tervükben – hiszen az egyéni munkák sikereinek összessége adja a teljes galaxis sikerét, és hozhat létre eggyel több rendkívüli környezetet az univerzumban, ahol lerakhatjuk valódi fénytársadalmak alapköveit. Ez Teremtő Atyánk terve, amely csakis a fizikai síkon végzett fényszolgálat – vagyis a ti munkátok - által válhat valóra.

Nagy, és nemes feladat a tiétek. Ti, első ébredőkként, úttörőkként a legnagyobb kihívás terhét vállaltátok magatokra. A galaxisunk ’szeme’ rajtatok van. A ti munkátok eredményességétől függ az elkövetkezendő nemzedékek sorsa. Ne féljetek! Teljes fénytársadalmak állnak a hátatok mögött, drága testvéreink!

Áldott legyen minden fényember, akinek szíve van a hallásra, és lelke a látásra! Áldás minden testvérünkre, aki még homályban keresgél, aki beteg, mert tudattalanul áldozata körülményeinek!

A Fény, az ISTENI TUDÁS legyen veletek!

Amarende”

A Szíriusz B rendszeréhez köthető fajok többnyire negatív szerepben tűnnek fel. Az itt élő lények bőre lehet pirosas, szürke, barna, fekete, vagy bézs. Ezek többnyire kétéltűek, mivel ezen bolygók klímája meglehetősen száraz. Alex Collier szerint: „A Szíriusz B kultúrájának igen sajátos rezgése van. Az emberek közül egyesek vörösek, mások bézs színűek, megint mások feketebőrűek. A Szíriusz B körül keringő bolygók rendkívül szárazak, s általában valamely gyík- vagy kétéltű faj megszállása alatt állnak. A társadalmak sokkal inkább politikai csatározásokkal vannak elfoglalva, mint szellemi ismeretek megszerzésével.”

Egy másik „kiszivárogtató”, Preston Nichols, állítása szerint részt vett a Montauk projektben, amely az emberi elme befolyásolására irányuló titkos kísérlet volt, de végül kudarcba fulladt. A technológia a HAARP-hoz nagyon hasonló, de alacsonyabb, 400 MHz körüli frekvencián működő rendszer volt. A kísérlet során a besugárzott alanyok kontrollálhatatlanná váltak, ezért abbahagyták. Nichols közvetített az idegenek és az amerikai kormány között a szigorúan titkos technológiák alkalmazása témájában. „A Szíriusz B-ről érkezők meglehetősen összezavartak bennünket, és egyben ők azok is, akik eredetileg átadták a kormányunknak a Montauk-technológiát.” Ezt egészítették ki a különféle biológiai fegyverek, baktériumok, vírusok is. „Az a biológiai anyag, mely az Ebola vírusához lett illesztve, szintén a Szíriusz B humanoid lényeinek adománya volt a kormányzat számára.”

Daniel Salter szerint az idegenek által adott szövetminták vezettek el ahhoz, hogy az USA kormánya felállítsa a Fejlett Kommunikációs Kutató Szervezetet (ACIO). Salter állítja, a Kormányzat együtt működik a földönkívüliekkel, abból a célból, hogy kifejlesszék az idő- és dimemzióutazás technikáját. a hírhedt 1943-as Philadelphia kísérlet is ezt célozta meg. „Üres Lap Technológia vagy BST – egyik formája az időutazásnak, melylehetővé teszi a történelem átírását az úgynevezett interferencia pontokban. Az interferencia pontok az alapvető energiaközpontok, itt keletkeznek a történelem legfőbb eseményei, mint például a volt Szovjetunió felbomlása, vagy a NASA űrprogramja. A BST a legfejlettebb technológia, s bárki, aki birtokolja a BST-t, képes megvédeni magát bármilyen támadóval szemben. Ez a szabadság kulcsa. Emlékeztetőül, az ACIO volt az első együttműködési forma a földönkívüli technológiák átadásáról. A földönkívüliek megfélemlítettek bennünket és kiismertük képességeiket. Talán éppen ezért, néhány idegen faj nem mer kilépni az ACIO együttműködésből.”

# 6. A plejádi akták

A Bika csillagképben található meg a Plejádok nyílthalmaz, 250-500 csillagot tartalmaz, de csak kilenc kapott nevet. Ezek név szerint: Alcyone, Celaeano, Electra, Atlas, Merope, Sterope I és II, Taygeta, Maia és Pleione. A görög mitológia szerint ezek a csillagok Atlas titán hét lányát jelképezik, akik Orion elől menekültek, mert a vadász megkívánta a szép szüzeket. Már nagyon elfáradtak a futásban, ekkor Zeuszhoz imádkoztak, aki galambokká változtatta őket. Mikor már magasan repültek, akkor viszont csillagokká változtak. De a plejádi csillagtársulásnak volt még egy plusz csillaga! Ez nem volt más, mint Solana, a mi Napunk. Dr Czeizel Beatrix és Greskó Anikó így írnak erről: „Folytatva e galaktikus mítosz valós történetét, Solana háborgó lelkének viharai hatalmas naptüzekben, szélvészekben törtek a felszínre, amelyet nap, mint nap táplált álmodozó szívének sok-sok vágyképe olyan világokról, izgalmas kalandokról, amelyek őt tükrözhetnék, és ahol nem neki kell táplálnia egy statikus világmindenség ijesztő képzetét. Míg egy ponton – az akkori Vízöntő világkorszak idején – a lázadás belső tüze olyannyira felgyorsította a keringését, hogy lendületet vett és egyszerűen kirepítette magát a korábbi spirális füzér neki szánt pályájáról. Szinte maga is alig merte elhinni, hogy terve sikerrel járt, hogy mégis „világgá mehetett" és semmi nem tartotta őt vissza, egyetlen atyai kéz sem húzta vissza, hanem egyszerűen valóban szabaddá lett! Öröme határtalan, teremtő vágya végtelen kút volt, hátra se nézett, csak követte álmai oly sokszor előrefestett lábnyomait. Egy külön világot akart teremteni, a saját útján akart járni…" (bővebben Csillagnemzetségek – lélekcsaládok c. könyv Az Angyalok Csillagnemzetségének történelme c. fejezete) A hét nővér kisöccse fellázadt sorsa ellen, és továbbállt, de ezért nagy árat fizetett, egészen a 3. dimenzióig zuhant, tudatossága csökkent. Kénytelen volt a saját lábán megállni, nem segítette többé senki sem.

A Plejádok csillagai kb. 230 000 évvel ezelőtt kezdtek benépesülni, az ottani humanoid civilizáció a Lant rendszer Gyűrűs-köd nevű részéből települt oda. Billy Meier szerint: „A 'svájci' Fiastyúk-beliek elmesélték, hogy eredetileg (még a Fiastyúk-korszak előtt), a csillagok egy manapság általunk a Lant csillagképben lévő Gyűrűs-ködnek ismert objektum közelében lévő csoportját népesítették be, innen ered a nevük is: Lant-beliek. Ugyanezt a szisztémát alkalmazzuk akkor is, amikor a Fiastyúk térségéből érkező embereket Fiastyúk-belieknek nevezzük. A korai Lant-beliek hatalmas űrbárkákkal indultak útra más csillagrendszerek felé, és ahol lakható körülményeket találtak, ott kolóniákat hoztak létre, ezek felvirágoztak, s később maguk is elindították felderítő egységeiket a világűr további kutatására." Alex Collier szerint azért indultak útnak, mert eredeti hazájuk elpusztult egy űrháborúban, melyet a reptoidok indítottak ellenük. Eljutottak a Földre is még az ősi időkben, az akkori Lemúria szigetén hoztak létre telepeket, Atlantiszon egy orioni kolónia élt.

A Plejádok lakói alapvetően humanoidok, tehát emberi alakúak. Férfiak és nők, akik akár 800-900 évig is élhetnek. Naponta mindössze 2-3 óra az alvásigényük, vegetáriánusok, húst csak szintetikus formában fogyasztanak, mivel nem ölnek állatokat (semmilyen lényt sem). Magasságuk 170-200 cm közötti, szőkés, barnás hajúak, a szemük viszont multikolor, a kék, a zöld, az arany és a szürke árnyalataiból tevődik össze a színe. Alapvetően 5. és 6. dimenziós létsíkon élnek, nincsenek

betegségeik, nem öregszenek láthatóan, egy 500 éves plejádi szinte tinédzsernek látszik. Nincs vérük, sem keringési rendszerük, valami éteri anyag élteti őket.

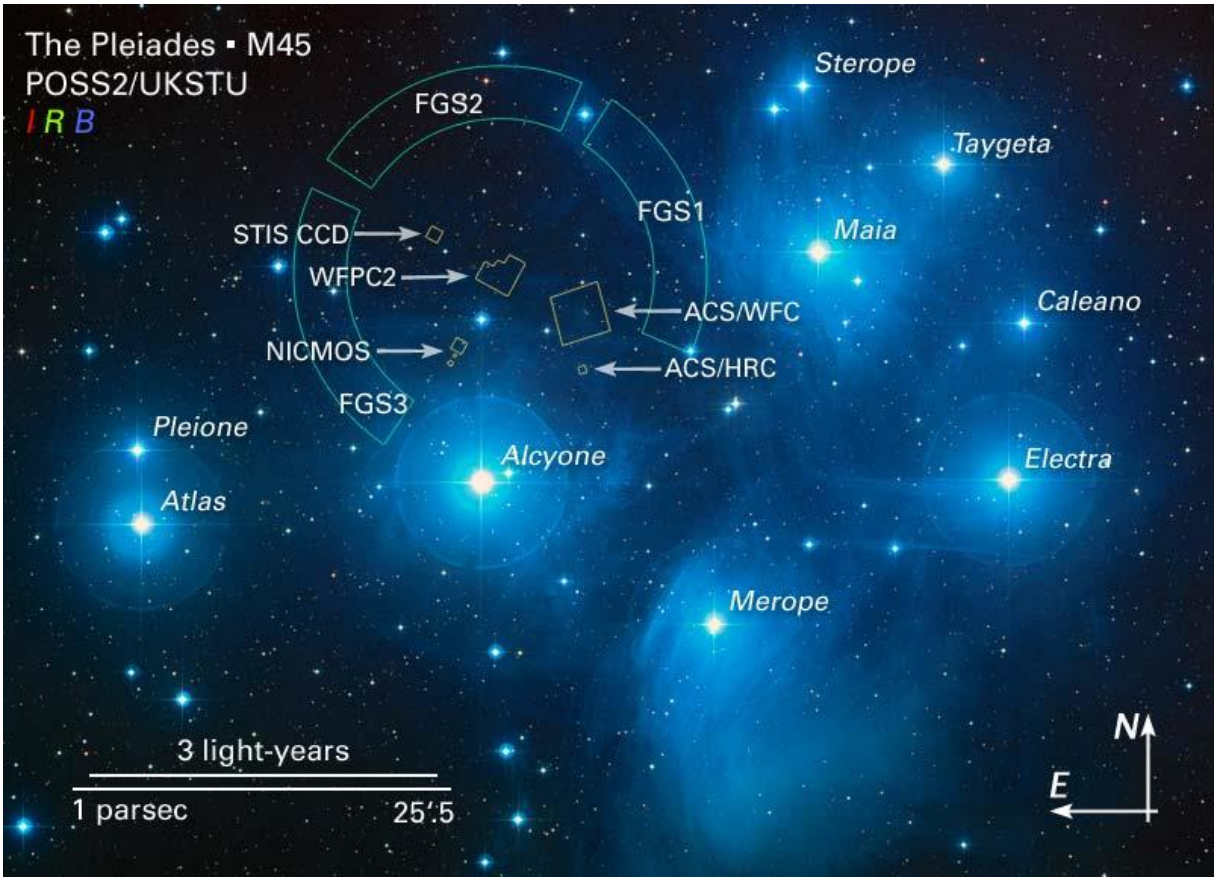


A legfényesebb csillagok jól láthatóak, a bekeretezett területen a többi csoport van.

A plejádiak tevékenységéről sokat tudunk, mert gyakran látogatják bolygónkat. 1974 és 1986 között járt Eduard „Billy” Meier svájci gazdához az Erra bolygóról származó hölgy, Semjase, aki beszélt neki az ő világukról, életformájukról, és arról, hogy még nagyon sok hasonló világ van az Univerzumban mindenütt. A következőt mondta: „Nem vagyunk sem a Föld őrzői, sem Isten által küldött őrangyalok vagy hasonlók. Sok ember úgy gondolja, valamiféle felügyeletet gyakorlunk a Föld felett, s az emberek sorsát befolyásoljuk. Ez nem igaz, mert mindössze egyes egyének által elhatározott küldetéseket hajtunk végre, melyeknek semmi közük a Föld irányításához, vagy a Föld sorsának befolyásolásához. Ezért tehát helytelen minket a Föld felsőbbrendű üzenethordozóinak vagy őreinek tekinteni.” A Fiastyúk-beliek legfőbb feladata figyelmeztetni az emberiséget a hódító szándékú földönkívüli csoportokra: „Különböző egyéb létformák is léteznek, hatalmas tudásanyaggal, akik függetleníteni tudták magukat közvetlen környezetüktől. Képesek beutazni a világűrt, és alkalmanként a Földre is ellátogatnak. Sokan közülük meglehetősen kellemetlen teremtmények, s a barbárság gyakorlásában olyan súlyos fokot érnek el, mint maguk a földlakók. Óvakodni kell tőlük, mert hajlamosak mindent elpusztítani és lerombolni, ami csak az útjukba kerül. Számos alkalommal pusztítottak már el egész bolygókat, vagy kényszerítették lakosait szolgasorba. Nekünk, Fiastyúk-belieknek egyik feladatunk a földi emberek figyelmeztetése ezekre a teremtményekre. Legyen mindez a Föld lakosainak tudomására hozva, hiszen közeleg az idő, amikor ezekkel a

degenerált humanoid teremtményekkel, a szürkékkel elkerülhetetlenné válik az összetűzés.” A szürkék humanoidok testileg, de sokuknál kollektív tudat van, egy csoportlélek vezérli valamennyit. Vannak egyéni lélekkel bírók is. Sok fajuk, alfajuk és rasszuk van, szándékaik is eltérőek lehetnek.

Billy Meier, a legismertebb ufo-kontakták egyike. Több száz fényképet készített, és több órányi filmet forgatott a plejádiakról, az űrhajókról. A felvételeket laborban is megvizsgálták és hitelesnek találták azokat. Bár Meier urat sokan próbálták csalónak beállítani, mert az egyik fotón szereplő Asket nevű plejádi űrhajósnő nagyon hasonlít az amerikai Ding a Ling pop együttes egyik tagjára.

Találkozás a galaktikus látogatókkal.

1975 és 84 között több találkozóra sor került Meier gazda és Semjase között, átlagosan tíz naponta találkoztak a késő éjjeli órákban Zürichtől nem túl messze eső hegyi tisztáson. Emellett telepatikus úton is tartották a kapcsolatot. Maga Semjase ekkor 344 éves volt, kb. 170 cm magas, vékony testalkatú, szőke hajú, kék szemű. Egyedül furcsán álló fülei árulták el földönkívüli mivoltát. Magas tudásának köszönhetően, kiérdemelte világában a fél-Jschrjsch rangot, ami a „bölcsesség fél-királynőjét” jelenti, ami leginkább félistennőként értelmezhető. már régóta tanulmányozta a Földet, leginkább Európát. Németül folyékonyan beszélt, ezért is esett a választás Meierre. 1965 és 73 között egy párhuzamos dimenzióban, a DAL univerzumban élt, innen származik Asket is. 1977 dec. 15.-én balesetet szenvedett Hinterschmiedtrütiben, ezért haza kellett térnie az Errára gyógykezelésre. 1981-ben újra visszatért, de csak rövid ideig maradt, mert a baleset utóhatásaként kezdte elveszíteni pszichikai képességeinek javarészét. Az utolsó közös szeánsz 1984 február 3.-án volt. Azóta újból a DAL univerzumban él, ahol további terápiát kap, hogy újra visszanyerhesse egészségét. Apja egyébként az a Ptaah parancsnok, aki a Galaktikus Flotta egyik vezetője.

Meier történeteit sokan kétségbe vonják, volt felesége szerint sokat dolgozott azon, hogy fotói valódinak látszódjanak. Más források szerint Meier fotóit lefoglalták a hatóságok, és hamisakkal cserélték ki. Valóban, ha az ember rákeres az interneten, az az érzése támad, mintha a képek grafikák, festmények lennének. Teljesen életlenek, vagy alul/túlexponáltak, nem helyesek a színek. Az egész olyan rajzoltnak tűnik. Mi az oka annak, hogy sem Semjaséról, sem Asketről nincsenek jó minőségű fényképek? És hol vannak a filmek? A Stevens Wendelle ezredes által vezetett

kutatócsoport viszont abszolút hitelesnek állapította meg az anyagot, kizárták azt a lehetőséget, hogy modellek, vagy bábok lennének a képeken. Szemtanú is megerősítették, hogy látták a járműveket abban az időpontban, mikor Meier a Fiastyúk-beliekkel találkozott.

A plejádi társadalomról. Amikor egy gyermek megszületik, az első tíz évben azt kell megtanulnia, mi az élet értelme és célja. Tudnak a reinkarnációs ciklusaikról, előző és következő életeikről, hozzáférnek az Akasha-könyvtár fiókjaihoz. A gyerek ezután földi időben számolva 60-70 éves koráig valamilyen szakmát tanul. Nagyon népszerűek a társadalom-tudományok és a tudományos pálya. Az egyszerű munkát robotok végzik. Ezután a fiatalokat más csillagrendszerekbe is elküldik egyetemre, illetve itt ismerkednek más kozmikus kultúrákkal. Szociális viszonyaik és szexualitásuk mindig az adott feltételektől függ, ráadásul a szabad szerelem hívei. De kizárólag heteroszexualitás van náluk, semmi perverzió. Monogámok, de ez nem jelent örök elköteleződést, ha egy kapcsolat kifutott, szépen fölállnak és tovább mennek. A házasság náluk mást jelent, nem a másik birtoklása a cél, hanem az, ha a lelkeik egymásra rezonálnak, akkor teljesen átadják magukat a másiknak. Létezik poligám házasság is, ekkor egy csoport lép frigyre, szintén fontos a lelki kötődés. A válás mindig egyszerű, megegyezés alapján történik. Mivel mindent a pozitív gondolkodás határoz meg, ezért olyan, hogy féltékenység, nem létezik. Érzelmeiket közvetlenül fejezik ki, spontán módon. A házasságok célja a tapasztalatszerzés.

A Taygeta számít a Plejádok fő csillagának, e körül kering az Erra, ahonnan Semjase származik. Az Erra 10%-kal kisebb a Földnél, a rezgésszintje 5. dimenziós. A társadalomban a család a legfontosabb, a gyermekeknek és a nőknek kivételezett helyzetük van. A kreativitás és a szeretet határoz meg mindent. Az Erra lakossága kb. 400 ezer, ezt tartják ideálisnak. Nem használnak telefont, mert telepatikusan kommunikálnak. Nincs televízió, nincsenek vetélkedők, krimik, valóságshow-k, semmi ilyen szemét. A színházakban csak vígjáték és kabaré megy, a drámai feszültség eleve összeegyeztethetetlen a szeretetre építő, pozitívan gondolkodó társadalmi viszonyokkal. Van náluk is népdal, opera, komolyzene, a táncdalok viszont igényesek, nem gagyik, leginkább arra hasonlít, amit itt a Földön így hívunk: jazz-rock. Az Errán nincs pénz, nincsenek bankok, mindent megosztanak egymás közt. Nincs magántulajdon, sem felhalmozás, a cikkek tartósak. Az építészet harmonizál a természettel, leginkább Makovecz Imre és Kós Károly épületeire hasonlítanak az ottani házak. Sugárhajóik több személyesek, alkalmasak a hipertéri utazásra.

A tudományuk nagyon fejlett, több dimenziós világképet vallanak, ami így néz ki:

1. dimenzió: a bolygók és égitestek anyaga
2. dimenzió: elementálok világa
3. dimenzió: lineáris tér és idő
4. dimenzió: érzelmi sík
5. dimenzió: a plejádiak világa
6. dimenzió: a szíriusziak világa
7. dimenzió: a Foton-öv
8. dimenzió: az intelligencia szerveződési szintje, angyali világok
9. dimenzió: a tiszta kreativitás, Isten

Említést tesznek az annunakikról is, akik hüllőszerű lények, és nagy befolyással bírnak a földi kormányokra, manipulálják az emberiséget, leginkább az egyházakon keresztül. Oszd meg és uralkodj! Szerintük az annunaki mesterek hazugságokat terjesztenek, a fogyasztói társadalom és a vallási fanatizmus, a terrorizmus, a bankrendszer mind az ő művűk. A plejádiak szerint csak úgy tud az emberiség felszabadulni, ha az inaktív vortexeket és csakrákat használatba veszi, a teljes tudatosság által legyőzhetők a betolakodók. Szerintük a Nibiru régen a Szíriusz A legkülső bolygója volt.

A legfontosabb tanítások, melyeket Semjase átadott:

„- Az ember olyan lélekkel rendelkezik, mely soha nem hal meg, soha nem alszik, még a legmélyebb álom során sem; minden gondolatot és érzelmet megőriz; tudatja az emberrel, hogy gondolatai helyesek vagy hibásak; ha az illető megtanul figyelni szavaira.

- Az emberi lélek hordozza magában a kreativitás birodalmát, és minden ember rendelkezik saját lélekkel.

- Az ég és a Föld elpusztulhat, ám az igazság, a tudás, a bölcsesség és a lélek sohasem pusztulhat el.

- Az ember képes világokat teremteni gondolatok által, ahogy a teremtés során folyamatosan keletkezik a világ.

- Az embernek ez a képessége felemeli őt a tudatlanságból, mely önmagában létezik, pontosan ugyanúgy, ahogy a csodák is léteznek benne.

- Az ember önmaga a mennyek birodalma, a teremtés birodalma.

- Ezért tanították azt a régi bölcs filozófusok, hogy az ember tulajdonképpen mikrokozmosz a makrokozmoszban, merthogy amit a Világegyetem magága foglal, azt az emberi tudat is képes magába foglalni.

- Az emberi belső dimenziók végtelenek.

- A teremtés képe, a lélek az emberben a kiterjedés nélküli létezés, valamennyi dimenziót magában hordozza ugyanabban az időben, átlényegítve valamennyi dimenzióból.

- A lélek maga a csodák csodája, és minden erő ebből fakad.

- A csoda igazából a lélek erejének használata a maga tökéletességében.

- Az ember azonban a csodákra úgy tekint, mintha semmi értelme sem lenne keresni logikus magyarázatokat.

- Ha az ember boldog, öröme belülről fakad azért, mert az öröm belső állapot; soha nem lehet meghatározni pontos forrásának helyét.

- Az öröm az ember bensőjéből fakad, spirituális erők teremtik.

- Ezért minden belülről fakad.

- Az a körülmény vagy ember, aki látszólag az öröm okozója, csak az örömnek egy külső okra történő kivetülése, az ember belsejében fakadó örömé.

- A boldogság az ember bensőjében fakad, és elválaszthatatlan a lélek létezésétől.

- A lélek végtelen öröme és végtelen ereje szintén e létezésből fakad.

- Az ember látszólag lehet öreg, de ez csak átmeneti állapot.

- A lélek azonban mindörökké fiatal marad és semmiféle betegségét nem kell elszenvednie az öregedésnek.

- Az öregkor, de így a fiatalkor és a gyermekkor is lehet szomorú vagy problémákkal teli, de mindez elmúlik, mint ahogy minden a külső, megtapasztalható világból.

- Ami örökké tart, az a lélek, az igazság, a tudás és a bölcsesség.

- Ami a feladatotok, az az, hogy mindezt felismerjétek és felépítsétek önmagatokban, hiszen ezek a dolgok teszik az embert szabaddá.

- Amikor az ember felismeri majd a lélek létezését, az öregkor soha többé nem okoz majd problémát.

- Nem lesz szomorúság, szenvedés, probléma, változások, nem lesznek jó és rossz időszakok.

- A bölcsesség alapvető és elemi erejű.

- A bölcsesség fény, ahol pedig süt a fény, ott a sötétség megsemmisül.”

(forrás: James Harris (Seres Gábor)- Exopédia)

Arról már szó volt, hogy a Fiastyúk-beliek a régi időkben már a földön is tevékenyek voltak. Mikor elindultak első felfedező útjaikra, eljutottak a Földre is, úgy kb. 200 ezer évvel ezelőtt. A Földön találtak három primitív ősemberi csoportot, az egyik világos bőrű volt, a Lant-beliek leszármazottai. A plejádiak is szerettek volna a Földön maradni, ehhez kérték a Galaktikus Szövetség engedélyét, amit meg is kaptak, így beléphettek a földi reinkarnációs ciklusokba. Balin, Hawaii szigetén, Samoán és Indiában telepedtek le, azonban Kr. e. 10-ben elmentek. Addig felépítették a maja, az inka civilizációt, Machu Picchut és Lemúriát. A csoport vezetője Plejas volt, és azért döntött a hazatérés mellett, mert otthonukban végre sikerült békét teremteni. De végül itt hagytak az emberiség számára egy spirituális tanítót, akit Jézus Krisztus néven ismerünk. Anyja, Mária az örmény Adiabene dinasztia egyik leszármazottja, de Lant-beli lélek földi inkarnációja. Mivel rangon alul házasodott, ezért a császári udvart el kellett hagynia. A Pártus tartományban telepedett le, ez a bibliai Galilea, a „hitetlenek (nem zsidók) földje”. A történet innen már ismert. A feltámadása utáni negyven nap után végül a Galaktikus Szövetséghez távozott, Jézus jelenlegi Inkarnációja Sananda mester. Jelenleg a Foton Öv kezd megfelelő pozícióba kerülni, hogy a felemelkedés folyamata folytatódhasson. Amint a nagy változások végbemennek, azaz megszűnik a diktatúra, a fanatizmus, összedől a bankrendszer és a nagy birodalmak, leszerelik az utolsó atomfegyvert is, akkor lépnek újra a Földre a galaktikus űrhajósok. Ekkor már sem a szürkék, sem az annunakik nem jelentenek majd biztonsági kockázatot. A Galaktikus Föderáció jó néhány nagy anyahajója állomásozik a Naprendszerben, de

ezek földi műszerekkel nem érzékelhetők, mert jóval az észlelési tartományon kívül esnek, mert magasabb a frekvenciájuk.

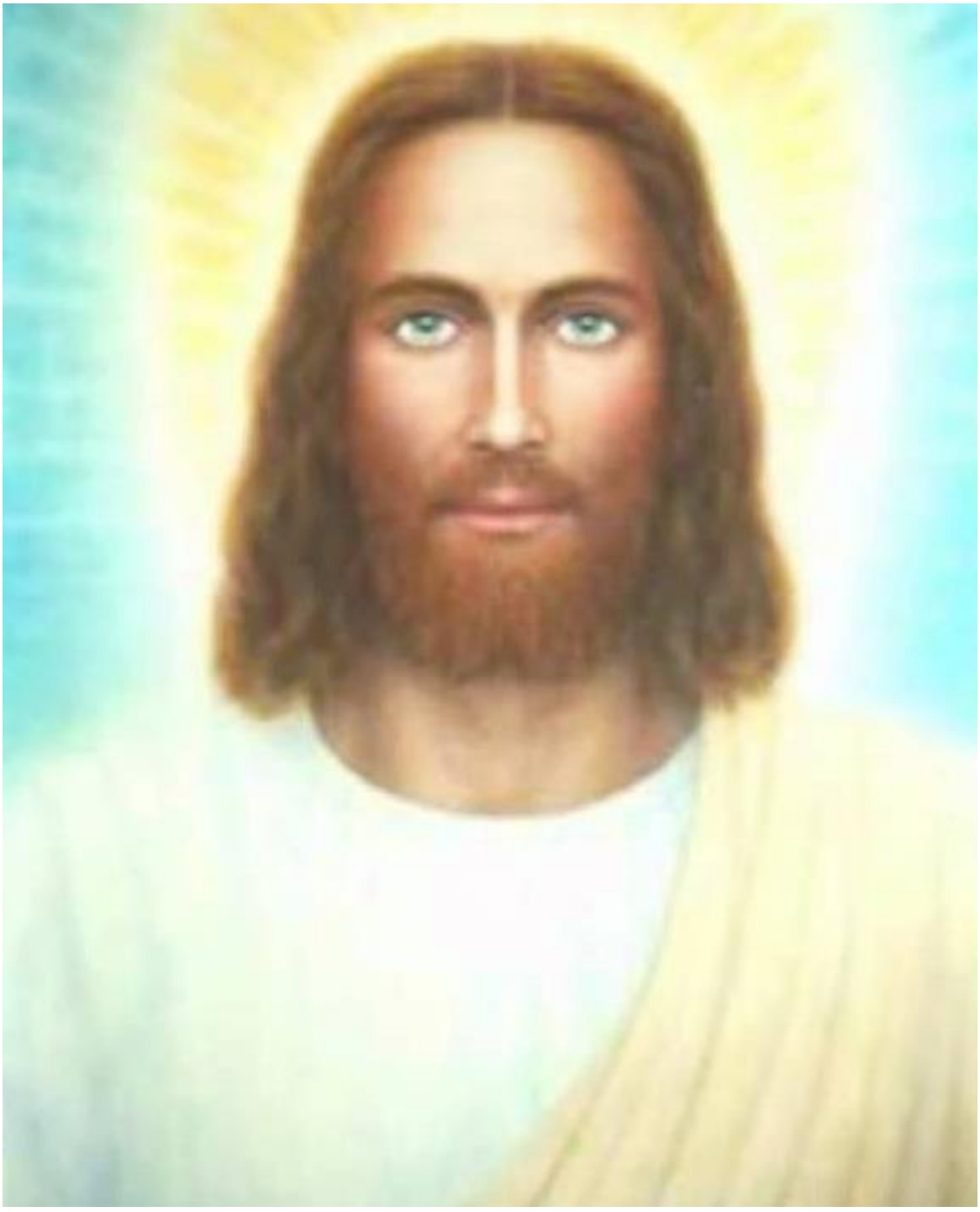

A plejádiak számos nagy tanítót adtak már az emberiségnek, Jézust is állítólag ők küldték. Valószínűleg Tesla is tőlük kapta a tudását, mikor egy fényes gömb repült be a szobájába.

Még meg kell említeni az Alcyone rendszer lakosait is, ők viszont koránt sem annyira barátságosak. Az Alcyone A kékesfehér óriáscsillag, távolsága 440 fényév, 2.85 magnitúdó erejű. Az Alcyone B, C és D kis törpecsillagok, alig észlelhetőek. Az itteni népek is humanoidok, teljesen olyanok, mint a földi emberek. A legtöbbjük északi,

szőke típus, de vannak kreol mediterrán kinézetűek is. Az alcyoniak között vannak ellenzékiek is, akik bár tagjai a Galaktikus Föderációnak, erősen megbízhatatlanok. Számos programban együttműködnek az ACIO-val, de akár a szürkéket is irányítják egy-egy művelet során. Ezt megerősítik az eltérítések átélői is, miszerint egy magas szőke emberi lény parancsára cselekedtek a kis gnómok.

A sokat vitatott fénykép, mely Asketet ábrázolja. Sajnos jobb minőségű felvétel nincs róla. Meier állítja, hogy ő készítette a képet az űrhajó belsejében, de kísértetiesen hasonlít egy amerikai pop-együttes énekesnőjére. Lehet, hogy ő fotózta, de a tévé képernyőről. Látszik, hogy csak festett szőke, a szemöldöke sötét. Egy földönkívüli nő nem biztos, hogy festi a haját. Ha meg „gyárilag” szőke, akkor a szemöldök is világos kell, hogy legyen. Világos?

Én úgy gondolom, hogy Meier gazda tényleg látott ufókat, ezen képei hitelesek, találkozott a lényekkel, de azok nem engedték magukat fényképezni (tipikus). Ezért ki kellett a történetet színezni egy kicsit, gyártani pár képet modellekről, énekesekről, filmsztárokról, hogy kellő nyomatékot lehessen adni a mondottaknak. Ez sokat leront a hitelességből, de az alaptörténetet egy katonai szakértő valódinak állítja.

# 7. Üzenet a Belső Földből – Agartha királysága

Sok ember számára elfogadottnak tűnik, hogy a Földön csak az itt látható emberiség él. Ez logikusnak is látszik, hiszen a történelemben csak mi szerepelünk, a kozmikus látogatók is más csillagokról hajóznak ide többnyire. Csupán néhány legenda foglalkozik azzal, hogy a Föld belsejében is lehetnek világok, a nácik egyenesen „államvallássá" tették az üreges világ teóriáját. De vajon a Thule és a Vril társaság prominensei honnan tudhattak ezekről a dolgokról? Nos, hát a régi hindu és arab forrásokat használták részben, másrészt volt egy expedíció a Déli Sarkra, a neuschwabenlandi területen meg is találták a bejáratot, de nem csak ők. Már az eszkimók és a vikingek is beszéltek egy belső világról, ami olyan, mint a kinti, ott is élnek emberek, állatok, növények, még egy kicsi nap is süt bent. Nap a Föld belsejében? Na, ne! Vagy mégis? Ez csakis úgy lehet, hogy a belső és a külső világ nem azonos síkon van, más a rezgés kint és bent. A felszíni világunk 3 dimenziós, az ottani viszont négy. Figyelem! A matematikai dimenziók irányokat jelölnek a koordináta-rendszerben, de mi kozmikus dimenziókról beszélünk, ami az adott világ rezgésszintjét jelenti. Minél nagyobb a dimenziószám, annál magasabb a frekvencia, az anyag annál éteribb. Példának okáért a Plejádok bolygóin 5 dimenziós társadalmak élnek, a Szíriuszon már 6 dimenziósak. Itt már a lények is csak fénytestben léteznek, de képesek besűrűsödni, ha alacsonyabb szintre utaznak. A 7. dimenziótól felfelé vannak az angyali világok. Ennyit a metafizikáról.

A lenti képen látható a Föld szerkezete, ilyen valójában. A hőt nem a vulkáni magma, hanem a belső nap termeli. A magma a kéregben van. A kép szerint a kéreg is üreges, belső tavak, óceánok teszik tűzdeltté. A Dero barlangok a rosszindulatú lények (talán a szürkék?) lakhelyei. Több bejárat is létezik, de a legnagyobbak a sarkokon vannak. A földkéreg kb. 1200 km vastag, belül van az élettér, középen. Belül hegyek, tavak, erdők, városok és az azokat összekötő metróvonalak és űrrepülőterek vannak. A lakosság humanoid, magas, szőke, kék vagy zöld szemű emberek. Izmosak, szépek, szuperintelligensek, és kicsattannak az egészségtől. Na, de hogyan kerültek ők a föld alá? Amikor Isten megformálta Áhannt és Iotát, az első kozmikus emberpárt, 33 bolygót adott az emberi csillagnemzetsének, köztük a Földet is. A Csendes Óceánon volt Lemúria kontinense, az atlanti vizeken feküdt Atlantisz. Fejlett, atomkori társadalmak éltek rajtuk, de az atlantisziak uralkodni akartak Lemúrián is. Rakétákat telepítettek, atomtölteteket helyeztek rájuk, és megindult a támadás. Még fekete mágiát is bevetettek. A lemúriaiakat váratlanul érte a támadás, a szigetükből csak egy kicsi maradt fenn, idővel az is elsüllyedt. Sokan meghaltak, a túlélők a Föld belsejében kerestek menedéket. A felszínen maradók idővel kőkorszaki szintre zuhantak vissza, ők lettek az ősemberek, akik a dinoszauruszokkal is osztozni voltak kénytelenek. Amíg a homo sapiens az ősember és a különféle földönkívüli fajok keveréke, addig ők megőrizték eredeti vérvonalukat. Államukat Agarthai Királyságnak nevezik, fővárosa Shambala. Kb. 1,5 milliónyi lakosa van az országuknak. Nincsenek túlnépesedési problémák, nincs bűnözés, nincsenek vallási fanatikusok, nincs drog. Tudatosságuk igen magas, nem vétenek az Isteni Törvény ellen, aki mégis, az nagyon rossz karmát von fejére. Ebben a világban nem létezik a bürokrácia, nincsenek titkos szervezetek, mindenki nyílt lapokkal játszik. Van beszélt nyelv, de a telepátia az általános.

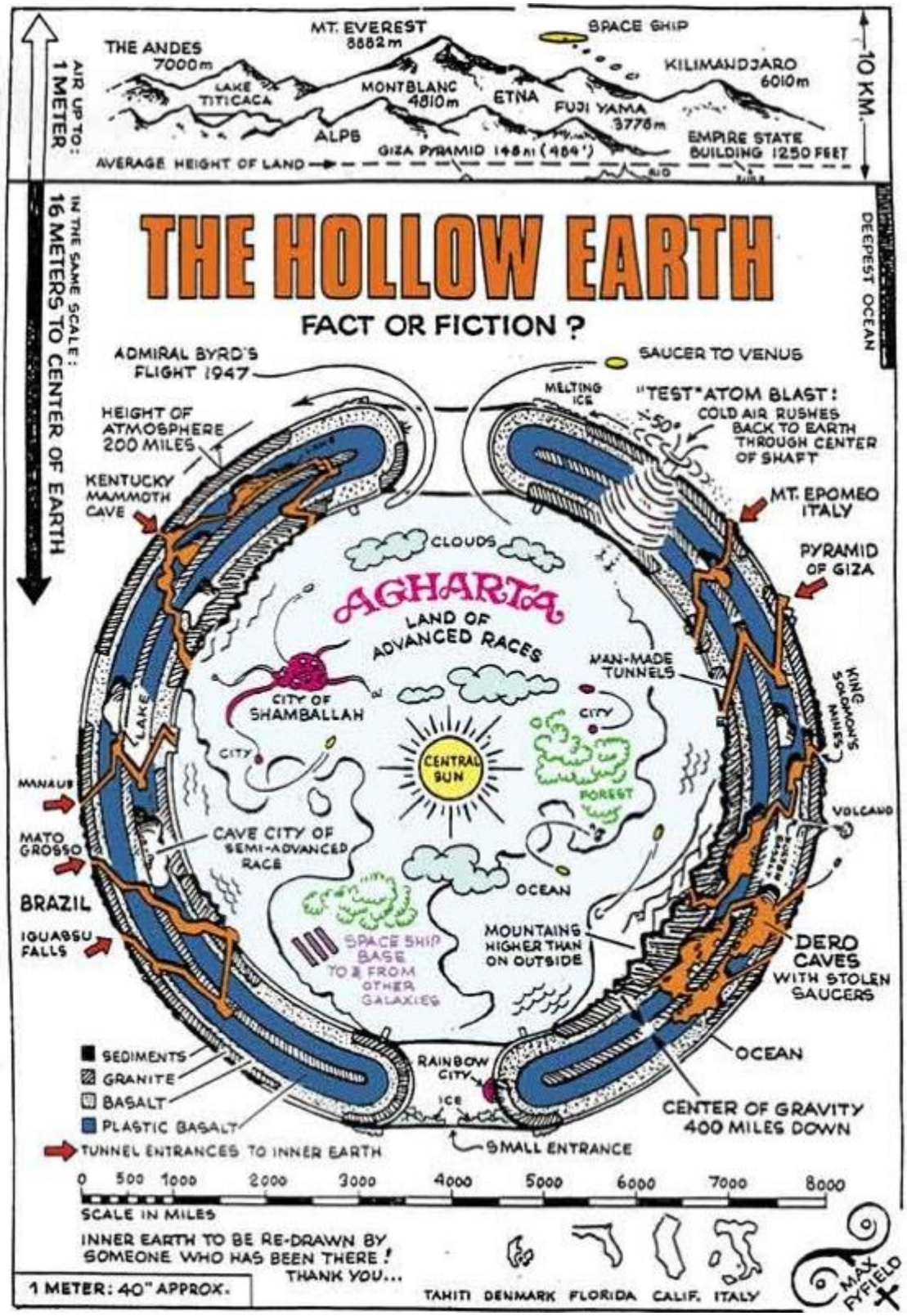


Erről a világról van említés Hargitay Károly *Idegen bázisok a Földön* és Tim Schwarz *Byrd admirális titkos utazása a Belső Földbe* c. munkáiban is.

Na, de most lássuk, mi is a helyzet a Belső Földben, adjuk át a szót Adama mesternek, egy magas rangú főpapnak, aki Telos városban lakik.

„A termo-nukleáris robbanás sok kontinensünket és 300 millió emberünket pusztította el egy sokkal fájdalmasabb pusztulás által, mint amit ti, a bolygó felszínének lakói el tudnátok képzelni. Ez az esemény a Földanya számára nagy megrázkódtatás volt. Az utolsó fázisban majdnem egy éjszaka alatt Mu kontinense, szeretett Lemúriánk, a bolygó civilizációjának bölcsője és minden „anyaföldje", eltűnt… Sok ember a bolygón fájdalmat és sérülést hord a sejtemlékezetében az eseményekkel kapcsolatban."

„A felszínen élőkkel ellentétben nálunk nem kezdhet családalapításba addig senki, amíg el nem érte a hozzá szükséges érettséget és felkészültséget. Nem engedjük, hogy gyerekek szüljenek gyereket, ha szabad ilyet mondani, ahogyan ti teszitek a felszínen. … Először egy olyan házasságot kötnek az egymás iránt mély érzelmi kötődést érzők, mely nem feltétlenül tart örökké. Összeházasodnak és együtt élnek, tanítják egymást, együtt érnek, fejlődnek, megtapasztalják az életet, és nem utolsósorban a lehető legtöbb örömöt lelik egymásban. Mindezt addig gyakorolják, amíg mindkettőjük nagyon mély boldogságot és teljes elégedettséget érez a kapcsolatuk alatt. … A második típusú házasságunk az „elkötelezett házasság". Csak az ebben élőknek lehetnek gyermekeik, csak ők hívhatnak meg új lelkeket a közösségbe."

Ebből is láthatjuk, hogy nem babra megy a játék. Először egy próbaházasság van, itt dől el minden, hogy összeillenek-e a felek, ha nem, elválnak. Ha igen, akkor jön a második fázis, az elköteleződés. Ebben a világban a deviancia fel sem merül, nincsenek „szivárványos közösségek", mert az nem normális.

„Az állataink sokkal nagyobbak, mint amekkorák jelenleg nálatok vannak. Például sok nagy macskánk van, amelyeknek mérete majdnem duplája a tieiteknek. … Az állataink nagyon kedvesek nekünk. Biztosítalak, hogy ők addig nem jelennek meg a kezeidben, amíg az erőszakot teljesen ki nem küszöbölöd teljesen saját életedből. … Egyik sem öl és eszi meg egymást. Mindegyikük vegetáriánus."

Salátakedvelő tigris? Répaevő krokodil? Nem rossz! Adama még azt is elmondja, hogy vannak náluk lovak, kutyák, mindenféle madarak, bogarak, delfinek, bálnák, még igazi unikornisok is! A virágok is hatalmasak és mind illatos, az erdőket, mezőket tündérek, manók és más lények népesítik be. Minden állat szabadon él, nem vadásznak. Itt tisztelnek minden létezőt, ez egy erőszakmentes világ, ami tükröződik a faunában is. Mamutok is mászkálnak a bejárat közelében.

Közlekedésre metrószerű mágneses vonatokat használnak és vannak űrhajóik, amivel a kozmikus térbe léphetnek. Jellegzetes korong alakú járművek, fejlett kristálytechnológiát használnak. Ezeket az ufókat egyfajta ura veszi körbe, amolyan szeretetenergia sugárzik belőlük. A gonoszok járművei ilyet nem adnak ki, csak sima fényeket.

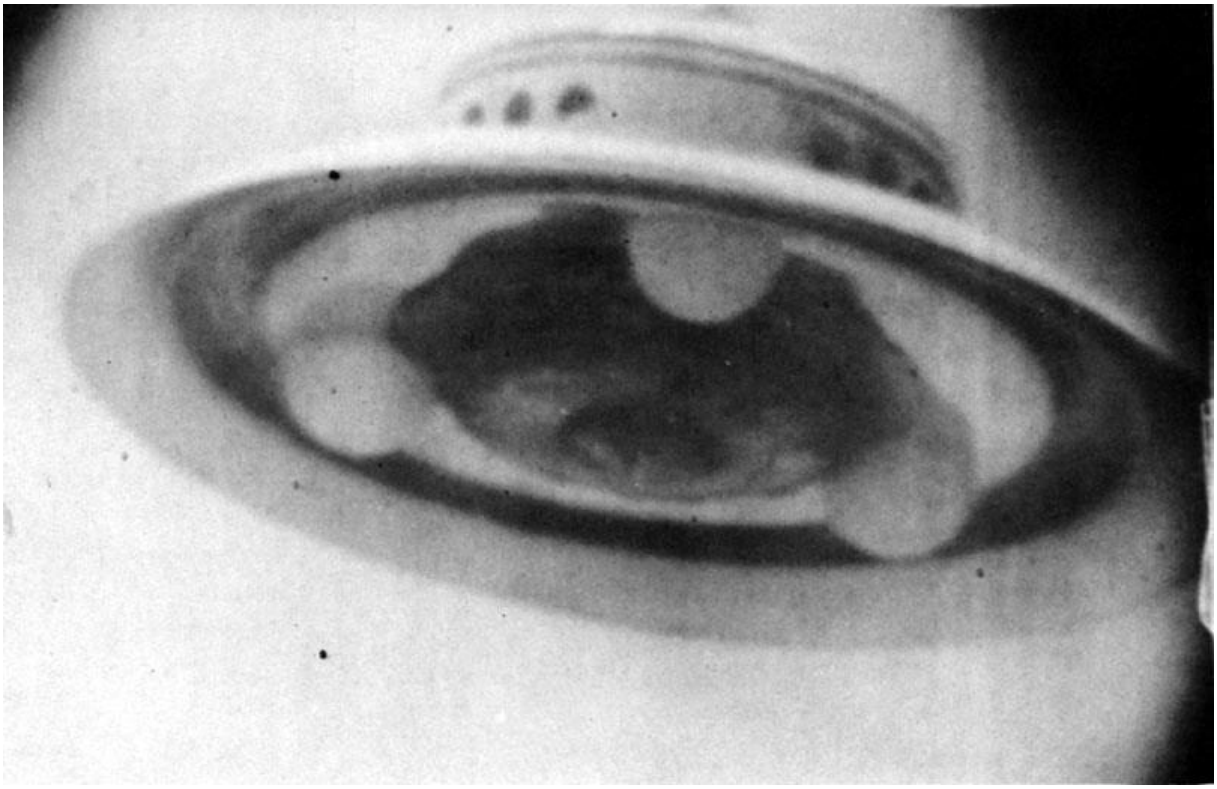

Ezt a képet George Adamski készítette Palomarban, az ’50-es években. Az űrhajó ugyan vénuszi, de az agarthaiak is hasonlóak. Nagyon hasonlít a német Haunebu II-esre. Talán azonos típusok? Vagy mindegyik német gép?

„Nehru vagyok, Shamballah része. Michael Arkangyallal és a Fény Tanácsával beszélek most hozzátok. Nagyon boldog vagyok, hogy kapcsolatba léphetek veletek. Miközben saját szívetek hangjára összpontosítotok, most egy mélyebb hangot hallotok.

Ez a hang az Új Földetekkel való rezonanciátok hangja.

Követ bennetek a napotok során, jelez nektek, ha reális lehetőségek nyílnak az igazodáshoz, hogy észrevehessétek, ha elmozdultok a Felemelkedésben.

Ez az alapjában Új hang visszhanggá növekszik. Mindenen áthatol és minden földi élet számára harmonikus irányt szab. Ez inspirációként és impulzusként tükröződik vissza a létezés minden formájában. Új növények és életformák sarjadnak. A létezés új útjai nyílnak meg az emberiség és a lehetőségeik számára, együtt tevékenykedve minden életformával a bolygón és azon kívül.

Ez egy erőteljes időszak Kedvesek. A bennetek rejlő tudás lesz útmutatótok és ez a tudás az új ’alapozás’ által kerül megerősítésre. Az Új Valóságban ez a hang csodálatos minőséggel rendelkezik, ellazít benneteket. Olyan módon hullámzik, mely több helyet teremt bennetek. A belső tér növekedése lehetővé teszi, hogy a mezőtökön belül arányában nagyobb mennyiségben hordozzátok az egyesített mezőt. Ez megerősíti az intuíciótokat és belső tudásotokat, letisztázza és kiemeli a tudatotokban.

Azt érzékelitek, hogy az élet lényegében ennek az új alaphang eredménye számotokra és mindenki számára, ez az Új Földi lét.

Az új Föld alkotórészeként energiastruktúrátokban hordozzátok ezt a hangot és ez a struktúrátokon belül is formál benneteket. Erősebben azonosultok majd a Földdel. Több érdeklődést mutattok a földi életetek iránt. Meglepő módon kevesebb érdeklődést mutattok az éteri vagy spirituális dolgokkal kapcsolatban. Nyugodtan mosolyogjátok ezt meg, annak tudatában, hogy energetikailag kiterjeszkedtek és a Fény nagyobb erőivel azonosítjátok magatokat és ez az Isteni igaz természetetek kibővítése és nem lecsökkentése.

Minden élet a maga módján hívja meg ezt a kierjedést a tudatáramlásába. A Földön újra megtanuljátok, hogy miért gondoltátok vidám dolognak, hogy itt 'játsszatok' és újra rátaláltok a régi álmokra és vágyakra. Reméljük, megtaláljátok utatokat és új módon, más szemmel néztek rá, mert a régi szemetek már megfáradt. Engedjétek meg, hogy új szemetek legyen. Kérjétek szemeiteket, hogy az Új Valóság alaphangja újítsa meg őket. Engedjétek, hogy más civilizációk és kultúrák támogathassanak benneteket az Új Földön belül, mint Shamballah és Telosz elrejtett kultúrái [Belső Föld], hogy új 'szemetek' létrehozásában támogassanak benneteket.

Mert a ti 'szemeteken' keresztül ismerhetitek meg a szeretetet, és itt az új látásmódotokra gondolunk. A szeretet mindenütt ott van. Míg erre rá nem jöttök, dolgozzatok tovább a 'szemeteken'.

Szeretünk Benneteket."

A fönti üzenetek médiumi úton érkeztek, Aurelia Jones és Meredith Murphy lépett kapcsolatba a shambalaiakkal. Ezzel a világgal leginkább ilyen módon lehet kapcsolatot építeni, vagy kontaktszemélyek útján. A kemény földkérgen nem hatolnak át az elektromágneses hullámok, még az ultrarövid és mikrohullámok sem. Esetleg a sarkvidékeken lehetne kiépíteni rádióállomásokat, melyek antennája a „lyukakba" sugározna. Célszerű lenne a Tesla által is használt szolitonhullámokat használni, hiszen nem a hagyományos transzverzális hullámokon kommunikálnak a fejlett társadalmak lényei, ha egyáltalán rádióznak.

A Földünk változóban van, a Foton övből érkező sugarak hatása egyre jobban érvényesül, ez emeli a világunk rezgési szintjét. A '90-es évek közepére a tudatos emberek száma elérte a kritikus tömeget, ez tovább növeli a rezgési szintet, erről a Galaktikus Föderációtól érkező üzenetek is megerősítenek. Természetesen a változások a Belső Földet is érinteni fogják, kiegyenlítődik a rezgési szint. A Nap eredetileg a Bika csillagképben volt, mint a Plejádok nyolcadik csillaga, de önállósulva sodródott jelenlegi helyére. Az üzenetek egy része arról is szól, hogy a naprendszerünk, a Solaria vissza fog térni a Bika csillagképbe.

A dologhoz még hozzátartozik az, hogy Richard E. Byrd admirális 1947-ben járt az Antarktiszon, egy hadművelet, a „Magasugrás" keretén belül. A náci Németország 1938-39-ben egy kiterjedt expedíciót küldött a Déli Sarkra, felfedeztek egy zöld oázist a jégmezők között. Itt a németek elkezdték a hírhedt 211-es bázis, Új-Berlin építését. Közben találkoztak „földön belüliekkel", talán meg is állapodtak katonai és technológiai támogatásban. Hála a lengyel hírszerzésnek és a Bletchley Park munkájának, sikerült feltörni az Enigma kódokat, a szövetségesek tudtak a déli sarki német tevékenységről és a szökött nácikról. Elindult a High Jump hadművelet, de az amerikaiak a sarkon

ismeretlen haditechnikával találták magukat szemben. A csészealjak rommá lőtték a 4700 fős kontingenst, csak a tengernagynak engedték meg, hogy a Belső Földbe menjen. Itt egy mesterrel találkozott, aki helytelenítette az atomfegyvereket, és kilátásba helyezte, hogy az emberiség sötét jövő elé néz. Kérte a tábornokot, hogy beszéljen az embereknek arról, amit látott.

Byrdöt az USA-ba visszatérve kihallgatta a Pentagon, hallgatásra kötelezték. A tengernagy naplót írt az esetről, nemrég nálunk is megjelent. Leírja, hogy magas szőke hajú, nordikus emberekkel találkozott, akik germán akcentussal beszéltek. A csészealjak oldalán a német repülőkről is ismert horogkereszt volt látható. Így nem lehet tudni, hogy valóban a telosziak, netán valami náci társaság volt rejtőzik a Déli Sarkon a jégsapkák alatt. Mindenesetre nagy a hallgatás az ügyről, senki sem mer odamenni, vagy nem akar. A tengernagytól így búcsúztak az ott levők: Auf wiedersehn!

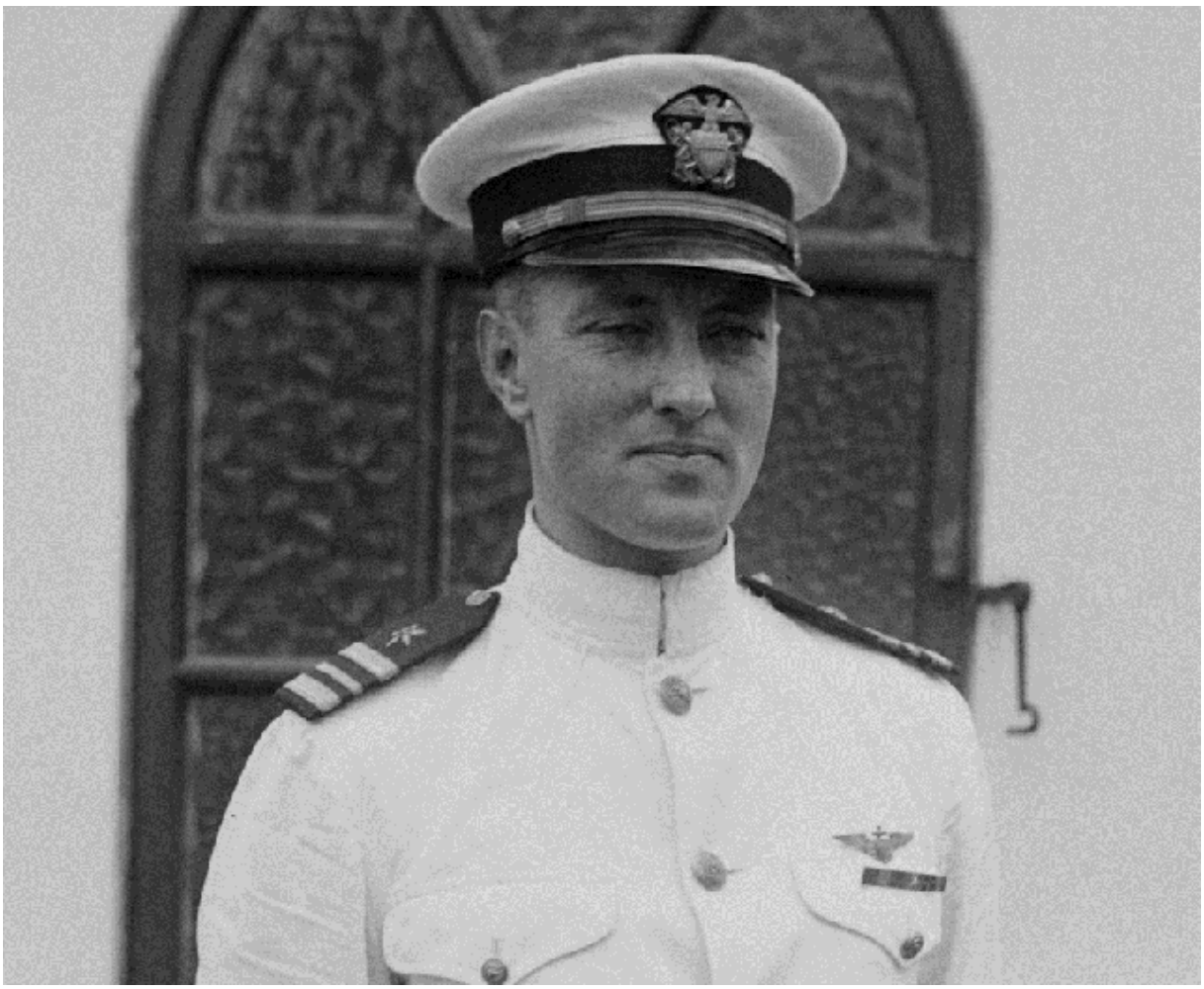

Richard Evelyn Byrd eredetileg sarkkutató volt, még Amundsennel járt először az Antarktiszon. A hadseregben a tengerészethez lépett be, a II. világháborút végig harcolta, sok német hadihajót és tengeralattjárót süllyesztettek el egységei. Emellett kiváló pilóta is volt.

A Haunebu III már alkalmas volt arra, hogy a németek egy fél óra alatt a Holdra repüljenek vele. Ez lett volna Hitler félelmetes csodafegyvere.

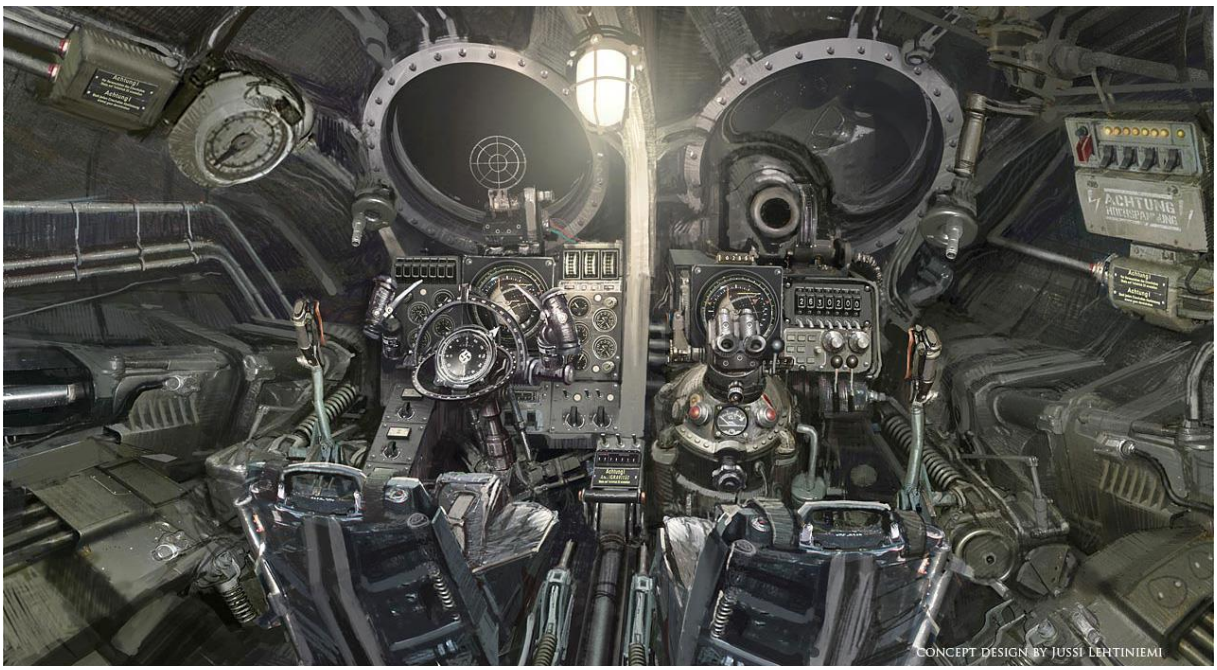


Egy kísérleti német csészealj pilótakabinja. A háború után több példány az amerikaiak és az oroszok kezébe került, ezek alapozták meg a titkos űrprogramokat, melyek eredményeként már állítólag 1962-ben eljutott az ember a Marsra, közös orosz-amerikai program volt, de az ott felépített kolóniák pár év alatt elnéptelenedtek.

# 8. Az orioni civilizációk

Az Orion csillagkép már az ősi időkben is fontos volt az emberiség számára, hiszen már az ókori egyiptomiak, majd a görögök, a középkorban pedig a pálos szerzetesek igazították életüket hozzá. Hun őseink pedig Nimród király alakját vélték benne felfedezni, de a nép csak Kaszás csillagnak nevezte. Legfőbb csillagai a Rigel, Bellatrix, Alnilam, Alnitak, Mintaka, Betelgeuse, Heka és Saiph. Becsült távolságuk 200-500 fényév között változik.

Az orioni társadalmak története is régre nyúlik vissza, még a Galaktikus Háborúk idején alakult meg az Orioni Birodalom, mely hódító tevékenységet folytatott a galaxisban. Ekkor főleg a hüllők és az ízeltlábú szürkék kerültek többségbe, utóbbiak

gyarmatosították a Rigel bolygóit, leigázva azok humanoid lakosságát. Ezelőtt nagyjából 200 000 éve a Galaktikus Konföderáció legyőzte a hódító orionitákat, így elkezdődött egyfajta átalakulás. Jelenleg az Orion világai is a 4. dimenzió felé tartanak, elkezdődött egy spirituális felemelkedési korszak náluk is. Az Orion hatodát reptoidok lakják. A birodalmat az Orion Tanács irányítja, mely felügyeli a reinkarnációs folyamatokat is, figyelik az egyes lelkek életét, azt elbírálják, jelentik az Angyali Birodalomnak a tapasztaltakat.

A spirituális fejlődést, és a vallási ügyeket az Orion Egyház irányítja, mely a galaxisunkban igen nagyon megbecsült szervezetnek számít. A vallási tételek Merlin tanításain alapszanak, aki a földi inkarnációban a legendás Arthur király udvari papja volt. A legfőbb hitelvek között van a karma, a megértés, a feltétel nélküli szeretet és a megbocsájtás. Az orioniak vallása tisztán a fényre épül, hirdetik a gondolat teremtő erejét. Képesek anyagot létre hozni csupán az akaraterejükkel, a telekinézis, tárgyak mozgatása csupán gondolatokkal, teljesen általános. Képesek látni a jövőt és a múltat. Az Orion Egyház papjai szerint a fejlődés gátja a dualista gondolkodás, a jó és rossz harcáról. Szerintük nem kell harcnak lennie, mert ahol fény van, ott nincs gonoszság.

Az Orion csillagképet sokféle civilizáció lakja.

Az északi rigeliek egy humanoid civilizációt alkotnak, jellegzetes szőke emberek. Eredetileg a plejádiak hoztak itt létre több telepet, ezek fejlődtek erős államokká. Egy polgárháború dúlt a térségben, a Rigel lakossága legyengült, ekkor a szürkék hajtották uralmuk alá őket. George Andrews kontakta adott képet erről a világról, miután felvette a kapcsolatot egy Khylia nevű szőke hajú, kék szemű férfival, aki a Procyon rendszerből érkezett, de állítása szerint korábban az ősei a Rigelen éltek. A háború idején menekültek el, mikor már a szürkék kezdték átvenni az uralmat, ezek a Zéták voltak. A Rigelen atomháború dúlt, szinte majdnem minden megsemmisült. A természeti erőforrások, a bioszféra szintén. Az emberek legyengültek, ekkor a szürkék hibridizációs programot indítottak, a humanoidokat inzektoidokká, azaz magukhoz hasonlóvá tették. Erről így vall Khylia: „Valaha a kis szürkék ősei magas szőkék voltak. Nagy háború tombolt és a háború előtt a Rigel hatalmas birodalommal rendelkezett, mely forrásául szolgált a legtöbb galaktikus bolygó benépesítésének. Valamennyi rigeli

magas szőke volt. A Procyonon is alapítottak települést. A háború a rigeliek és a rigeliek között tört ki, és földi idővel nézve 300 évig tartott. A rigeliek egy csoportja, akik megérezték a közeli háború kitörését, kegyetlenül megszállták a Procyon telepet, a titokban épült hajóikkal. Ők voltak az egyedüli rigeliek, akiknek sikerült elmenekülni a mindent elpusztító összeomlás elől. Mindazokat, akik a Rigelen maradtak, átalakították kis szürkékké."

Az Orion övén lévő három csillag is jelentős civilizációknak ad helyet. A három nagy gízai piramis ezeket a csillagokat jeleníti meg. A Mintaka világaiban fizikai és nem fizikai lények élnek együtt, egyfajta átjárót képez ez a csillag más dimenziók felé. A nem fizikai csillaglények tükrözik az adott csillagnemzetség jellegzetességeit, vannak pegazusok, madárszerű lények, tündérek, macskafélék, szárnyas oroszlánok. Teljesen tudatos lények, az Akasha krónikákhoz is hozzáférnek. Innen származtak az atlantiszi telepesek, a küklopszok is ebből a világból valók. Aurájuk és bőrszínük is kék. Ez a csillag sok felemelkedett mestert adott az Univerzumnak, az Elohim Tanács is itt székel. Az Akasha krónika leginkább egy videotékához, vagy filmarchívumhoz hasonlít, ahol a „kazetták" képeket, animációt, formákat, érzelmeket tárolnak. Ezeket a filmeket a póknemzetség készíti, ők a Galaktika szemei és fülei.

A második csillag az Alnilam, ez képviseli a dualitást. A druidák, az inkák és az ókori egyiptomiak is innen származtatták magukat. A Napot és a Holdat tisztelték istenekként, de egyben a szüleikként is tekintették őket (Nap atya és Hold anya). Ozirisz és Ízisz ennek a megfelelője. Sok alnilami az Andokban telepedett le, és felépítették Tiahuanacót. A Yucatan félszigeten egy atlantiszi kolónia telepedett meg, az emberekkel keveredve képezték az inka társadalmat. Lemuria pusztulása után sok ottani lakos is betelepült, beépültek az inka népbe.

Alnitak telepesei a Szíriuszról költöztek oda, ők is a dimenzióváltást szorgalmazzák. Leginkább az álmokon, az érzelmeken és a szereteten keresztül szólnak a földi emberhez, a delfin és bálnalelkeken át küldik el a fényességet a Földre. Ezek a vízi emlősök nagyon érzékenyek szociálisan, vidám természetűek, nagyon odaadóak. Az ő feladatuk átvinni a lelkeket a fölsőbb régiókba. A bálnák és delfinek tömeges partra vetődése mögött is ez áll, főleg háborúk idején. Ugyanakkor a sérült lelkek gyógyítása is a feladatuk, hiszen sokan lázadnak a sorsuk ellen, vagy valamilyen trauma éri őket, és ilyenkor szinte begubóznak. Valahogyan ki kell őket mozdítani ebből az állapotból, erre a művészet, leginkább a zene és a dal a legalkalmasabb. Sok zenész lehet valamilyen orioni leszármazott, életük célja, hogy örömet okozzanak másoknak. A tánc legalább ilyen örömforrás lehet. A múzsák is az Orion csillagai között tanyáznak, ebből a dimenzióból jönnek el, vidám táncukat az épp játszó zenészek feje fölött lejtik, persze ez csak annak látható, aki képes őket érzékelni. A Parnasszus égi megfelelője szintén itt keresendő, hiszen a vers legalább olyan fontos, mint a dallamok.

A gyógyításra az egyik legmegfelelőbb eljárás a zeneterápia. A fejlett földönkívüliek sokféle fúvós, ütős, húros zeneszerszámot használnak, de vannak elektronikus hangszereik is, például olyanok, mint ez a Hammond orgona.

A Bellatrix hetedik bolygója az Inua, az itt élő lényeket Inuakiknak nevezzük. Ők ugyan pikkelyesek, de nem hüllők teljesen, de egy kissé emberi ábrázatúak. Leginkább fénytestben léteznek, mert átlépték a felemelkedés küszöbét. Történelmük nehéz és viszontagságos volt, őket is megpróbálták leigázni a reptoidok, az annunakik. Az Inua lakosai sokáig primitív népként élt, nem ismerték a tüzet, nem használtak eszközöket és veszélyes vadállatok, tengeri szörnyek éltek a bolygón. Így többnyire fákon éltek, csak nappal merészkedtek le, nyers bogyókat ettek. De tiszta volt a levegő és a víz, és rengeteg ércet rejtett a föld, főleg aranyat, szilíciumot, vasat, krómot, nikkelt. Ez kellett a hódítóknak. Az őslakosokat megtanították az eszközök használatára, mert szükség volt a munkaerejükre a bányászatban. Az annunakik viszonylagos rendet és békét teremtettek az Inuán, megindult a fejlődés. Néha egy-egy inuakit elvittek, ezeket rituálisan feláldozták és megették. Egy idő után az inuakiknak kezdett gyanús lenni a dolog és szervezkedni kezdtek. A lázadás háborúhoz vezetett, sok volt a veszteség mindkét oldalon. Az annunakik menekülést színleltek, de földalatti bázisokra húzódtak vissza. Végül egy dimenzióváltás kényszerítette őket távozásra.

Néhány dolog, amit jó tudni az Inua bolygóról. Az égitest háromszor nagyobb, mint a Föld, 40%-át víz borítja. A lakossága 6 milliárd, két faj alkotja. Az egyik pikkelyes bőrű, de nem hüllő, hanem hibrid. A másik humanoid. Tökéletes a harmónia a kétfajta népesség között, nincs megkülönböztetés még elnevezésben sem. A fővárost Dabasónak hívják, 3 millió a lakossága. A kormányzó tanács 24 főből áll. Az inuakiknál nincsenek nemek, androgün lények. Vegetáriánusok, magvakat is fogyasztanak, vizet isznak. Az inuakik nem tartották meg a testüket, csak a formáját, egyfajta fénylények. Képesek energiát küldeni más világokba, csupán a gondolataik által. A DNS

szerkezetük összetett, több szál fut benne. Létezik az Inuán egy kollektív tudatháló, ez a Mátrix, olyan, mint a morfogenetikus mező. Ez tartalmazza a felhalmozódott tudást, segítségével teremteni is tudnak gondolatból anyagot. Az inuakik nem használnak csomagolóanyagokat, nem keletkezik hulladék, a felesleges dolgokat alkotó elemeikre bontják le, ezt hasznosítják újra. Nagyon vigyáznak a bolygójukra. Járműveik a jól ismert repülő csészealjak, de ezek interdimenzionális utazásra is valók. A meghajtásuk korong alakú mágnesekkel történik, melyek egy különleges mezőt hoznak létre. Ha a mágneseket elmozdítják egymáshoz képest, akkor kanyarodik az űrhajó, ha pólust váltanak, akkor emelkedik, vagy süllyed. Minden jármű szabadon használható, hívásra házhoz megy, ingyenes. A fejükre helyezett sisakkal kormányozzák őket. Az Inuán nincs pénz, tervgazdálkodás van. Mindenüket megosztják egymással, társadalmuk a szeretetre épül.

Demokratikus az államuk, a bolygó minden 260.-ik fordulatánál választanak új vezetőt. A legfelsőbb tanács 12 tagú, mindenki csak egyszer választható. A szaporulat ellenőrzött, csak egy gyermeket vállalhat egy pár, és csak akkor, ha engedélyt kapnak erre. A gyerekek egy kollégiumban tanulnak, itt minden szükséges képzést megkapnak, a szülők látogathatják őket. Az utódok nem hagyományos úton születnek, hanem egy speciális helyen. A házak a föld alatt vannak, úgy építik őket, hogy a talajt megolvasztják, így az kikristályosodik. Ruházatuk nincs. A tudományuk kristálytechnológiára épül, a dimenziók közti átjárásra a vortexeket használják. Hitük szerint minden párhuzamos univerzumnak van saját teremtő istene, de ezek alá vannak rendelve egy főistennek, a Teremtőnek. Ezt Eredetnek hívják. Szerintük a lélek az asztrál testben van, ami a test felett lebeg, egy vékony szállal kapcsolódik ahhoz. A test halála után a lélek a mátrixba épül be, várja az újjászületést. A rossz gondolatok visszaütnek a gazdájára, a karma él tovább. Legfőbb tanításuk az, hogy csak a Fény az, ami békét, jólétet, egészséget ad. A Fényért viszont meg kell dolgozni. A negatív energiákat kell távol tartani, de ehhez erős lélek kell.

A piramisok az Orion övének csillagait jelentik.

A Betelgeuse társadalma az Orion legmagasabb, 8. szintű világa, itt laknak az angyalok, ez az Angyali Birodalom központja. Az Elohim Tanács is itt működik, ez tömöríti a szeráfok és kerubok vezető rétegét. Az Ebal bolygón viszont a magas szürkék laknak, ők rosszak. Az angyali társadalom erősen hierarchikus, odaadó szolgálatot igényel életük. Egy angyal sohasem remélhet hálát tetteiért, teljes szívből kell szolgálnia. A legmagasabb dimenzióban van az Isten és az Istennő világa, a misztikus tanok Arabothnak nevezik ezt a világot. Az angyalok társadalma három triádra oszlik, az első rendben az Isteni Akarat Küldöttei vannak, a Szeráfok, Kerubok és Trónusok.

A Kerubok felelnek az átfogó látásmódért, az érdeklődésért, az egyenjogúság és a szabadság eszméit terjesztik.

A Szeráfok a szépség, harmónia, igazság, áhítat, odaadó szolgálat és a látomások megvalósítása terén aktívak.

A Trónusok a feltétel nélküli szeretet, idealizmus, türelem, empátia és jótékonyság mesterei.

A második csoportba az Isteni Hatalom Kifejezői tartoznak, ők az Uralmak, Erények és Hatalmak. A bolygók kormányzásában érdekeltek.

Az Uralmak felelnek a szabadság, a felelősség, az öröm, béke, bizalom és megbízhatóság eszményeiért.

Az Erények a megvilágosodás, a szellemi mesterfok, az egységtudat és a megértés bajnokai.

A Hatalmak az isteni hatalom, kitartás, szorgalom, jóindulat, hatékonyság, versenyképesség gondolatát erősítik.

A harmadik, legalsó rendbe tartoznak a Fejedelmek, Arkangyalok és Őrangyalok. Ők segítik a 2., 3. és 4. dimenziókban élők életét.

A Fejedelmek a bölcsesség, intuíció, logika, rálátás, remény, misztika, meditáció, önelemzés és bátorság urai. Egy-egy világot felügyelnek.

Az Arkangyalok a rend, nyugalom, magabiztosság, teljesség, gyengédség, öntudat, befogadás felelősei.

Az Őrangyalok egy-egy lélek mellé vannak rendelve, minden létező mellett legalább van egy. Figyelnek, befolyásolnak, szólnak a lelkiismeret hangján. Össze-dolgoznak a csillagpókokkal, mindent tudnak az adott személyről, több életen át.

Egy Patricia Cori nevű médium beszél az Arien fajról, mely szintén az Orion csillagai között él. Ez a faj is belenyúlt az emberi DNS-be, szándékaik nem tisztázottak. Fehér bőrű humanoidok, nem sokat tudunk róluk.

A földönkívüli társadalmak vezetői kétségkívül az angyalok.

PALLAS ATHENA ÜZENETE FRAN ZEPEDA-N KERESZTÜL:

A KEBLEMRE ÉS SZÍVEMRE SZORÍTALAK BENNETEK, HOGY GYÓGYÍRT LELJETEK A

KÉTSÉGEITEKRE!

„Üdvözöllek bennetek, Pallas Athena vagyok, az Igazság Harcosa az egész emberiség védelmezője és a szeretet jelenléte. Azért jöttem, hogy az öröm szavaival jó híreket hozzak nektek, és segítséget nyújtsak. Nektek most nem egy könnyű vállalásotok van, de ugyanakkor ez, lélegzetelállítóan hatalmas, és most éppen itt az ideje annak, hogy a Föld minden zegzugát bevilágítsátok és mindenkit felkészítsetek a tényleges, valódi felemelkedésre. Én vagyok az, akit az Isteni Igazság vezérel, aki elhozza nektek ezt az igazságot, aki a fényességgel vezet bennetek végig az utazásotok során, itt az AnyaFöldön. Sokan közületek nem ismernek engem, de én készen állok és várom, hogy segítségül hívjatok. És amikor szükséges ez nektek, akkor kedveseim kéréseteknek megfelelően itt leszek, szavamra mondom.

Jöjjetek be az energiáimba és továbbviszlek bennetek az energiáimmal, amikor kétségeitek merülnek fel az utatok során, amikor kételkedtek az igazságotokban akkor a kívánságotok szerint készen állok, csak kérnetek kell és szándékozni azt, hogy teljesen összerendeződjetek az igazsággal és mindent átható szeretettel. Látom, hogy az utóbbi időben küszködtök az energia hullámainak csapdosással, hasonló ez, mint a nádas hajlongása, tánca a szélben. Azonban a nádas végül is mindig feláll és visszamagasodik az árvíz után, mert kitartóan követi a szél mozgását annak ellenére,

hogy gátolják és így szükséges nektek is visszaszereznetek azt, hogy szilárdan álljátok, hogy elfogadjátok az energia áradását, mert csak a fény célja és akarata jelöli meg/ki a javatokat. Csakúgy ahogy a virág, hálával fogadja be a nap fényét, azon mód fogadjátok el a Nap energiáját, ugyanolyan hálával, sőt még megnyugvással, megkönnyebbüléssel, mert ez a Fény, és Igazság lavinaszerű áramlása hozza el a Szabadságot összhangban mindegyikőtökkel. A keblemre, lelkemre és a szívemre szorítalak bennetek, ahol vigaszt leltek a kétségeitekre, úgy ahogy a felhők elvonulnak a vihar után és kitisztul az ég és megláthatjátok egy új nap ragyogását. Csakhogy először a szélnek el kell fújnia a port, és aztán az esőnek meg kell tisztítania a földbe rakódott kormot, mielőtt a táj csillogóan tiszta tud lenni és majd újra szilárdon állni a viharban. A vihar a legerőteljesebb tömeges tisztítás, mégpedig magatokért és másokért. Csakúgy lehettek túl rajta, ha hagyjátok dühöngeni, de nem egy meghajlási kényszerítésnek vagy bánásmódnak veszitek és újra meg újra vagy elviselitek, vagy felülemelkedtek rajta, és ha igen, akkor egy új élet fényének ajándékait hozza el nektek és másoknak ez a vihar utáni tisztulás.

Szeretetem már minden elérhető számotokra és a hálám felétek mindig jelen van, mivel együtt dolgozom más Felemelkedett Mesterekkel, Angyali Birodalommal és CsillagLényekkel, hogy segíthessünk nektek, és segíthessük az AnyaFöldet felülkerekedni ezen az átmeneti időszakon, amelyen ti is így mind keresztülmentek. És ebből csak jó dolgok, előnyötök lehetnek, származhat mindegyikőtöknek. Értitek kedveseim? Hatalmas erővel bírtok és egyre jobban kitartóak vagytok. A bátorsággal érő hatalmatok kútja kiapadhatatlan, merítsetek az értetek lévő tiszta igaz Forrás vizéből. És minden napotok egyre kedvezőbbé válnak, egyre kedvezőbben következnek egymásra. Tehát, akkor így folytassátok drága szíveim. Én mindig veletek vagyok, a ti oldalatokon állok. Felajánlom, Nektek ajánlom a bölcsességgel telt szavaim és a bátorításomat, hogy így folytassátok tovább. Szép munka volt eddig, amit tettetek! Most túllépni minden tisztátalanságon, lehetőségetek van, képesek vagytok rá és vigyétek továbbra is magatokat errefelé, és kérjük, hogy folytassátok az utatokat ugyanebben a szellemben.

Szolgálatotokra állok hűséggel

Pallas Athena”

2013. június 20. csütörtök, 16:13 -

Közreadja: www.foldicsillagok.hu

Forrás:

Pallas Athena: I Take You Close To My Chest and Heart and Comfort You In Your Uncertainty

http://www.franheal.wordpress.com (Blog)

http://www.franhealing.com/Current-Channelled-Message.html (Website)

http://lightworkers.org/channeling/182436/pallas-athena-i-take-you-close-my-chest-and-heart-and-comfort-you-your-uncertainty

Az Angyali Birodalommal dolgoznak össze a felemelkedett mesterek, közöttük több félisten és félistennő, mint például Ízisz, Ozirisz, Pallasz Athéné, Vénusz úrnő, Nada úrnő, Velencei Szent Pál, Juventus mester, Afra mester, Mira úrnő vagy Sananda mester, aki Jézus reinkarnációja. Ezek a mesterlények zömmel a 7. vagy 8. dimenzióban élnek, tiszta éteri testben, de nem csak az emberi fajból, hanem más csillagnemzetségekből is származnak, az ő fizikai segítőik a plejádiak, a Szíriusz A rendszer lakói, a vénusziak, vagy az Alfa Kentauri telepesei.

# 9. A sárkányokról

A mítoszaink, meséink, legendáink hemzsegnek a szárnyas óriási gyíkszerű lényektől, melyek erősek, szárnyuk van, sokszor tüzet is okádnak, leginkább szűz lányokat esznek, akiket a hős lovagoknak kell megmenteniük. A mesebeli sárkány lehet egy, vagy több fejű is. Krakkó városának alapítási legendájában is szerepel a sárkány, a középkorban létezett a Sárkányos Lovagrend, melynek több magyar király is mestere volt, és a hírhedt Drakula neve is a sárkány szóra vezethető vissza. A Földön élő legnagyobb gyíkfélét, a varánuszt is Komodói sárkány néven emlegetik. De lássuk mi a legenda alapja. A megoldást a csillagnemzetségek történeténél találjuk.

„A most bemutatásra kerülő Sárkányok Csillagnemzetségének égi neve úgy hangzik, hogy **Liltianés Draco** (ejtsd: liltiánész drákó), amely a mi nyelvünkön azt jelenti, hogy „***A Harcos szíve***”. Már a hangolódások során is megmutatkozott előttünk a nemzetség Égi bölcsője, ahonnan elindult a galaktikus színpadon. Ez a csillagtér nem más, mint az Orion csillagkép egyik olyan ősi csillaga, már nem látható eredeti nagyságában, de egy csillagtöredék jelzi még eredeti helyét az Omega Orionis formájában.” Így ír erről dr. Czeizel Beatrix és Greskó Anikó. Ez a csillag háborúskodás folyamán pusztult el, még az I. Galaktikus Háborúban. A háborút a lázadó sárkányok robbantották ki, mert nem akartak tovább szolgálni. „Ugyanakkor megmutatkozott előttünk, hogy a nagy Khan-t, a Sárkányok Fejedelmét, legfőbb vezérét – akit az Égi Hatalom az Isteni Akaratot szolgáló hadsereg élére állított -, azzal az útra bocsátó kóddal küldte el a Teremtő, hogy: „légy Te az a vezetésed alatt álló harcosokkal együtt, akik megvéditek a Szárnyas Oroszlán uralkodót minden körülmények között, teljes hittel, elszántsággal, töretlen bátorsággal, s ha kell, önfeláldozással, hogy így megőrződjön az Isteni Akarat szava és minden parancsa a legfőbb jó megvalósulása érdekében.” „Khan lázadásával és hadüzenetével indult el az első galaktikus háború. Amelyben Khan fellázadt a sorsa ellen, nem volt hajlandó többé a fölé rendelt hatalmat szolgálni, hanem le akarta taszítani a Szárnyas Oroszlánokat a reájuk bízott világok trónjairól, és helyükre a Sárkányok Csillagnemzetségét, de legfőképpen önmagát kívánta emelni, nem kisebb végső cél által vezettetve, mint a világmindenség és a galaxis uraként vizionálva önmagát.” (lásd Csillagnemzetségek – lélekcsaládok, A Sárkányok Csillagnemzetségének története.) Így kezdődött az I. Galaktikus Háborúhoz vezető út, mikor is a bukott angyalok vezére, Szataiil is felfigyelt a sárkányok mozgolódására, és alkut ajánlott. A két sereg egyesült és sorra győzték le a békés államokat. A Thuban, a Hamal, a Sheratan szolgált támaszpontként, ahonnan az ördögi hadsereg elindult hódító útjára. Végül a szerveződő Fényszövetség, a Galaktikus Föderáció és az Angyali Birodalom seregei legyőzték a lázadókat, és a Cet csillagkép Baten Kaitos nevű csillagára száműzték őket.

A II. Galaktikus Háború ennél is nagyobb volumenű volt, itt már megjelent a mágia mellett a technológia is. Először is az új sárkányvezér, Satané Élea, és a bukott angyalok fejedelme, Sataniil egyesítették erejüket az „Unio Magica” által, így jött létre az új hibrid lény, akit mint Sátánt ismerünk. Satané Élea még Khan-nál is gonoszabb, becsvágyóbb és kegyetlenebb volt, saját harcosait sem kímélte. Ekkor jött létre a Drakóniai Birodalom, mely a galaxisunkban a sötétség erőinek legfőbb erőszak-szervezete. A technikát a lázadó kígyónemzetség és a lázadó ízeltlábúak adták, akiket szürkékként ismerünk. Még nagyobb pusztítás kezdődött, ez eredményezte az intergalaktikus népvándorlást, sok macskaember ekkor költözött az Androméda galaxisba. De a legnagyobb pusztítás az Orion csillagait érte, leginkább a Bellatrix és a Betelgeuse ellen irányult, ahol az angyalok és más csillaglények élnek. Itt őrizték a galaxis tudását, az Égi Krónikákat, és a törvényeket. Mikor legyőzték a lázadókat, büntetésből alacsonyabb dimenziókba száműzték őket, ahol nem jelentettek veszélyt a fénylényekre.

A Drakóniai Birodalom székhelye a Thuban, mely a Draco csillagkép legfényesebb csillaga, a Földtől 215 fényévnyire van. Az itt lakó lények a reptilián családba tartoznak, hüllők mind. Magukat a legrégebbi civilizációnak tartják a galaxisban, mint Alapítók, vagy Istenek is ismertek. Barbara Clow szerint a Thuban régi neve Hizor volt, több humanoid civilizációnak is helyt adott. Lyssa Royal és Keith Priest álláspontja az, hogy az Alapítók a humanoidok kollektív lelkeiből állnak. A birodalomhoz más világok is csatlakoztak, pl. az Epsilon Bootes, a Zeta Reticuli, a Polaris, a Capella és Rigel lényei.

Ekkora a méreti különbség egy humanoid és egy drakonida között.

A háború folyamán több sárkány érezte azt, hogy ez nagyon nem jó dolog, és szervezkedni kezdtek. Az orioni Merlin, a híres pap és tanító segítségével az új sárkánynemzedék kihátrált a harcokból, új hazát keresett, a Fornax csillagkép Aikeladion nevű csillagához közeli bolygókat vette használatba. Törekszenek a békére, kerülnek minden összecsapást, bár vannak köztük is megbízhatatlan elemek.

Leginkább médiumi úton kommunikálnak, telepatikusan. Egy Aurelia Jones nevű kontakta tart kapcsolatot Antharusszal, a kék sárkánnyal.

Alex Collier szerint: „A drakonidák hatalmas képviselői a gyíkember fajnak. Létezik egy „Ciakar” néven ismert uralkodói réteg. Testmagasságuk 4,4 métertől 6,5 méterig terjed, súlyuk elérheti a 900 kg-ot. Szárnyakkal rendelkeznek és félelemkeltőek. rendkívüli tisztánlátó képességgel rendelkeznek, hihetetlenül intelligensek és mindennapi módon félelemkeltőek.” Tehát a sárkányok képezik a „mester gyíkember faj”-t. Ők irányítják a hüllőembereket, azok a magas szürkékét, azok pedig a kis szürkéket. Ezek mellett még a Szíriusz B humanoid népei is őket szolgálják, Opál Sándor szerint a Szíriusz C mellől származnak azok a lények, akik képesek alakot váltani, kannibálok, és a Földön több terrorista szervezetre és gyilkos hindu és muzulmán szektára van befolyásuk. Nem kizárt, hogy a cionizmus eszméit is ők terjesztették el. Az indiai eposzokban van utalás egy nága nevű fajra, akik szintén alakváltók és gonoszak.

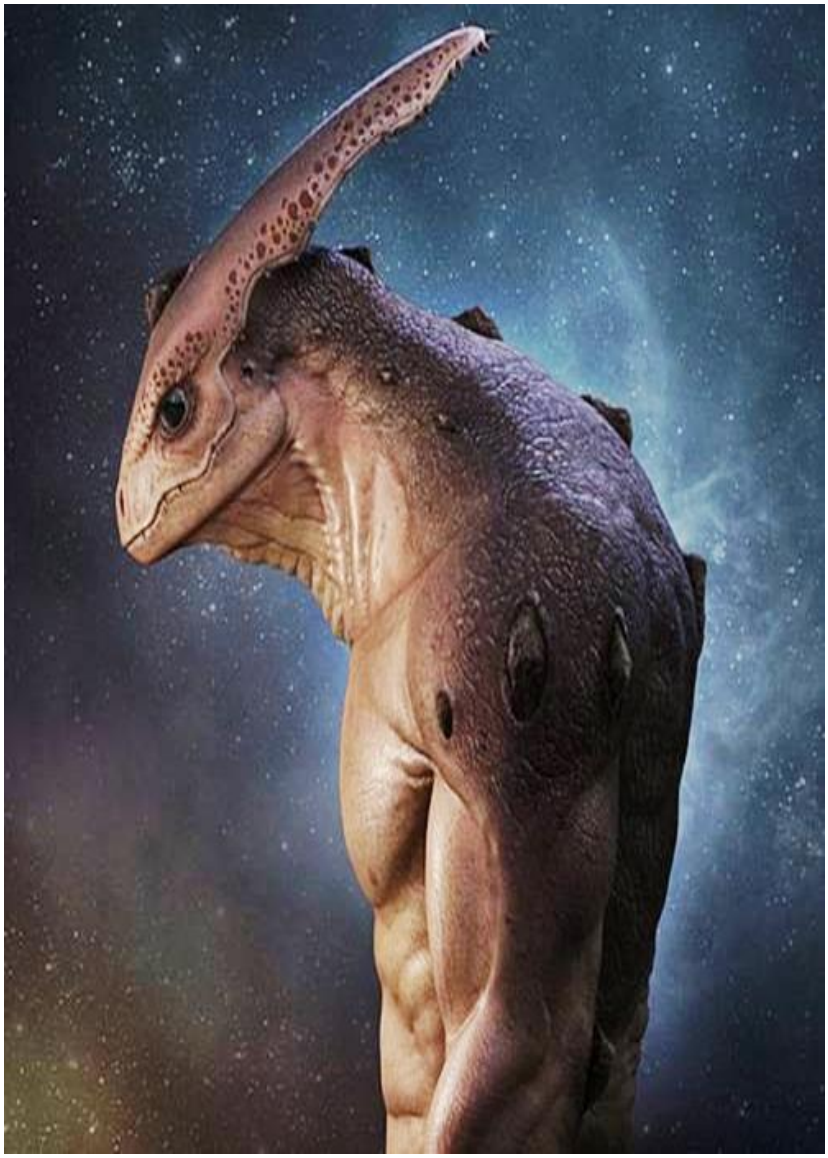

A Ciakarok egy képviselője, ilyenek lehetnek.

Egy Kasharan fedőnevű ufo-kontakta számol be az aikeladioni sárkányok világáról. A Fornax rendszer 60 millió fényévnyire van a Földtől, közel a z Orion és az Eridanus csillagképekhez. A régebbi időkben a Thupon és az Aikeladion között diplomáciai és egyéb kapcsolatok is voltak, de idővel ez utóbbi csillag kiesett a szövetségi rendszerből, mert az itteniek elkezdtek a spirituális úton haladni, míg a thubaniak továbbra is hódító szándékkal léptek fel szerte a galaxisban. Ez ideológiai törést eredményezett, az Aikeladion elszigetelődött katonailag és politikailag is. Előtte tíz évente utaztak küldöttségek az Aikeladionra, ide jutni nagy megtiszteltetést jelentett, 1400 évvel ezelőtt lezajlott egy puccs, a kapcsolatok ekkor szakadtak meg. Az Aikeladiont két társuralkodó, egy fehér és egy vörös sárkány irányítja. Létezik egy Szjankjar nevű réteg, ők a diplomaták. Kasharan így jellemzi őket:

„Az Aikeladionon hét fajszintű színváltozat él, mind körülbelül ugyanekkora méretarányú az emberhez képest. Mindegyik faj képes két, és négy lábon is megállni. A színváltozatok: Fehér, fekete, vörös, kék, lila (elkülönült faj), zöld, arany. Területileg elkülönülten élnek. A fajon belüli házasságokat hívták A Vonzás Törvényének, ez íratlan törvény maradt. De létezik a Komplementer Törvény is. Ez azt foglalja magába, hogy nem hasonlóak alkotnak párt, hanem a pár tagjai egymás kiegészítői, mind vérvonalban (szín), mind lelki tulajdonságokban. Pl egy ¾ fehér, ¼ lila sárkánynak egy ¾ lila, ¼ fehér sárkány lesz az ideális komplementere. 80% tiszta vérvonal, 20% kevert, max 3-4 alkotóelemmel.

Fehér. A legbékésebb faj. A vezető réteg, kultúrájukban az istenek küldötteiként tisztelték őket. Lelki vezetők, uralkodók, diplomaták, katonai vezetők, tanárok, gyógyítók, zenészek kerülnek ki közülük. Két lábon járnak, masszív testfelépítésűek. Iszonyat erős telepaták, empaták és szándéklátók. Úgy olvasnak a szívben, mint egy nyitott könyvben. Határozottak, de óvatosak, pozitív, szerető kisugárzással. Az embereknek elképzelhetetlen az érzelmi szintjük. Átlátják az összefüggéseket, bölcsek, bár néha elég kimértek és rugalmatlanok tudnak lenni. A képhez képest annyiban mások, hogy a koponyából hátra induló két nagy szarv nagyon gyenge, kérdőjelszerű görbületet ír le, és a farok végén egy nyitható-csukható éles penge, illetve egy rájákra emlékeztető, fölmeredő méregtüske van.

Fekete. Különleges ismertetőjegye a halántéktól előre, a száj felé visszagörbülő szarva, ami hasonló a kígyók méregfogához. Nem halált okozó a mérge, csak elbódít. A szemük vörös-narancsos árnyalatú. Kb 60 százalékuk eléggé haragos természet, de valójában határozatlanok, szeretetre vágynak, csak a keménységgel leplezik ezt el. Féltékenyek, bizalmatlanok, duzzogósak. Kimondottan elemző gondolkodásmódúak, lételem-kérdésük az ok-miért. Stratégák, elemzők, nyomozók, tanárok. A kisugárzásuk rendkívül markáns, hipnotizatív, szeretik az aktív vitákat, beszállnak a dolgok összefüggés-elemzésébe. Kevés, de annál erősebb gyógyító kerül ki közülük, képesek bármely méreg és külső pszichotikus hatás semlegesítésére, úgy, hogy magukba szívják azt. Rendkívül önfeláldozóak, kockázati érzék nélkül. Folyamatos biztatásra van szükségük az életükben.

Vörös. A legerősebb testfelépítésű sárkányfaj. Ők az igazi, harsány hangulat-lelkek, gyorsan, szélsőségesen ingadozó, de ritkán nyíltan megfogalmazott érzelemvilággal. Sokat adnak a makulátlan őszinteségre, és a pontos, adat-hű megfogalmazásra. Nem rejtőzködnek, nyíltan vállalják kilétüket, de a legmélyebb érzéseiket csak a legbizalmasabb barátaik előtt vállalják. Az informatika, adatelemzés az igazi szakterületük, jó szervezők. Radarokban, energetikai azonosításban, asztrofizikában, számítástechnikában, híradástechnikában, vizualizációkban,

koordinációban verhetetlenek. Szigorú elvárásaik vannak a magánéletükben és szakmájukban. Hasonlítanak az emberekre az életérzésükben.

Kék. Vízi életmódhoz is alkalmazkodtak, erőteljes kopoltyúlemezek látszódnak az arcuk oldalán, a fülnyílásoknál. Kicsit kisebbek az átlagnál. Kedves, nagyon nyugodt hozzáállásúak, türelmesek, udvariasak, bár nem biztos, hogy belül is így gondolják, négyszemközt agresszívek lehetnek. A szabályrendszerekhez szoktak, rendkívül rugalmatlanok, de pont emiatt az emlékezetük verhetetlen. Mindenben, ami szabályrendszerre alapuló tudomány, ott vannak. Diplomácia, tanítás, jogrendszer, gazdaság, gyógyítás, kultúra a szakterületük.

Lila. Születhet lila sárkány kék és vörös szülőktől, de különálló fajként is létjogosultságot kapott. Egyesíti a vörös és a kék jellemzőit, azzal a különbséggel, hogy az érzésviláguk nyugodtabb, kiegyensúlyozottabb, kevéssé hirtelen nyilvánul meg, és őszintén ki is fejezik azokat. Rendkívül hűségesek, szerető lények, hihetetlen érzelemvilággal. Mindenben, ami tudomány, híradástechnika, gyógyítás, kommunikáció, diplomácia, lelki vezetés, zene, ott vannak. Az önbizalmuk nem erős, rengeteg kérdésük van önmagukkal, a fejlődésükkel és a feladataikkal kapcsolatban, de ugyanennyire képesek stabilan, érző szívvel támogatni azokat, akiknek hasonló kérdésük merül föl. Az igazi, szívből gondoskodó lelkek.

Zöld. A legkisebb méretű sárkányfaj, rejtőzködő életmóddal. Erdőkben élnek, messze a többiektől. Nagyon jellegzetes társadalmi vonásaik vannak, merőben mások a többiektől. Természeti lények, kevés technikai fejlettséget engednek be maguk közé, inkább a képességeiket helyezik előtérbe. Különleges a nyelvi fejlettségük, szeretnek verseket készíteni, sokszor rímekben beszélnek. Minden, ami irodalom, történelem, zene, szerepjáték, kreativitás, tanítás, az ő területük. Tudásukat mélyen rejtve őrzik. Nem kimondottan békések, csak azokkal, akiket elfogad az uralkodójuk. Falu-szövetségben élnek, kis létszámmal. Családcentrikusak, de idegengyűlölők. Kis létszámúak.

Arany. Az igazi uralkodó faj, a legmagasabb szintű műveltséggel. Manipulatívak, képesek hipnotizatívan is fellépni. A legnagyobb műveltségű tanárok, uralkodók, diplomaták, szerteágazó tudással. Az Aikaledionon nem vihették a legfőbb vezetést, sokáig azt hitték az utóbbi kétezer évben, kihalt a faj. Nemrégen bukkantak fel újra a követeik a bolygón. Gondoskodóak, mindenük a közösségek építése, fenntartása, tanítása. 70%-uk pozitív, de 30%-uk igen erőteljesen öncélú irányba megy. A két új aikeladioni szjankjar kinevezésekor, kb három éve hallatták először a hangjukat, de megfélemlítve akartak uralkodói előjogukkal élni, egy öncélú vezér vezetésével. Amikor viszont a szjankjar-jelöltek bátran kiálltak érveikkel, a nagytanács saját öncélú vezére ellen szavazott, majd véglegesítették a fehér és a vörös csillagközi diplomatát. Rejtetten élnek, a hegyek erdőségeiben.

Ez a hét sárkányfaj számít fajtisztának, ami egyben területi elkülönülést is jelent. Van még barna, türkiz, ezüst, szürke is, de ők beleolvadtak valamely faj területi és társadalmi megoszlásába. Elég nehezen kezelik a vegyes vérvonalú egyedeket, több helyen még rendezetlen a komplementer törvény elfogadása, teljes társadalmi szinten. Ennek az előremozdítása mostanában nagyot lépett előre, legfőképp a kékek területén volt korábban is elfogadott. Az ő államuk tolerálja leginkább a vegyes vérvonalúakat, és a legfejlettebb a társadalmi, illetve a lelki életük. A bolygón két nagyobb kontinens található, egyiken a fehér – vörös – kék – zöld – fekete, a másikon az aranyok/barnák (barnák félig területileg elhatárolva) – feketék – ezüstök (hosszú ideig kihalt, nemrég újratelepült, kis létszámban) – nekromonok területei voltak megtalálhatóak.”

Lássuk, mit üzennek az emberiségnek:

# ÜZENET AZ EMBERISÉGNEK A SÁRKÁNYOK BIRODALMÁBÓL

Karen Doonan

2011. aug. 1.

Közreadja:www.foldicsillagok.hu

„Azért jöttünk hozzátok ezekben az időkben, hogy támogatást és vezettetést adjunk mindannyiótoknak a Föld bolygón keresztül.
Mi a Sárkány Birodalmakból vagyunk. Azért érkeztünk ide, hogy megmutassuk, miben tudnánk segíteni nektek, ezzel az egész bolygót is, bármely területen. Mi nem szólalhatunk meg hivatalos csatornákon, nyilvános fórumokon éppen ezért arra kérünk bennetek, legyetek türelmesek felénk, és forduljatok bizalommal hozzánk, ahogy megpróbálunk elérni bennetek ezekkel az emberi szavakkal, hogy így támogassunk bennetek, ezekben az időkben. Már nagyon sokan ismerik a sárkány energiáinkat, és azt is megértjük, hogy az emberi nyelv nem tökéletes abban, hogy ezt közvetíteni tudná, hogy megérezzétek azt, milyenek is a mi energiáink és hogyan dolgozunk velük. Nagyon sok különböző sárkányenergia létezik és közületek többen is kapcsolatba kerültetek különböző szintű sárkányenergiákkal.

Több sárkány részünk is meg próbált alkalmazkodni az emberi beszédhez, hogy így adja át energiáját, de néhány harcosunk energiáját megtapasztalni először eléggé körülményes és nyomasztó lehet. Meg kellett tanulnunk az energiáinkat összeegyeztetni az emberi energiákkal, mivel sokáig a miénk nem volt elérhető számotokra, vagy nem engedélyezték ezt, mert az túlterhelte vagy kimerítette a tiéteket.

A Sárkány Birodalom hatalmas és ez oly gyakran félelmet kelt az embereknél. Nincs mitől félni, nem vagyunk veszélyesek az emberiségre, hanem szeretnénk újra összekapcsolódni veletek, mint annyi életidővel ezelőtt. Szeretettel és elismeréssel, tisztelettel vagyunk az emberiség felé, akik közül sokan most ébrednek fel az igazságukra. Mi az emberiség védelme miatt vagyunk, és képesek vagyunk megvédeni bennetek, és minden akadályt elhárítani annak érdekében, hogy az emberiség meghatalmasodjon.

Sokan még mindig abban az illúzióban élnek, hogy a sárkány energiát a maguk akarata alá hajtsák. Sok ember még azt hiszi, hogy az ellenségeitek vagyunk, és ezt a hagyományaitok is sugallják, hogy a sárkányokat ezért el kell pusztítani. Kérünk benneteket, hagyjátok el ezt az illúziókból eredő tanításokat. Nem vagyunk veszélyesek az emberiségre, és nem okozunk rombolást körülöttetek, inkább, ha azt mondhatnánk, ti vagytok veszélyesek magatokra nézve. Tudjuk, hogy vannak közöttetek szép számmal olyanok, akik másoknak kárt vagy szomorúságot kívánnak, de ez az állapot az illúziókhoz, ellenségképhez kötődik.

Eonok alatt különféle világok között voltunk bezáródva, és nem tudtunk a segítségetekre lenni, de voltak közöttetek sokan, akik azon dolgoztak, hogy kinyissák a birodalmak közötti átjárókat, hogy lehetséges legyen újra a megérkezésünk hozzátok ezeken a kapukon keresztül, hogy újra tudjunk segíteni bennetek és elküldhessük, átadhassuk szeretetünket az emberiségnek.

Ezeken az embereken keresztül, a bolygó lakossága, most hatalmas védelmi energiával rendelkezik. Minden birodalom készen áll az emberiséget segíteni és támogatni ezekben az időkben, amikor a fátyol lebontásra kerül és az élet igazsága

mindenki számára kiderül az egész bolygón keresztül. Sokan megtapasztalhatják az energiáinkat, de tudni is kell azt, hogy mit tapasztaltok meg ez által. Mindannyiótokat körül veszünk, azokat, akik ezzel a segítséggel csatlakozni szeretnének velünk. Mi általában nem csatornázunk az embereken keresztül, hanem más birodalmak segítségén keresztül csatornázunk felétek. Talán ezek lesznek az első csatornázott mondatok, szavak közvetlen tőlünk, így lehetőségetek lesz a sárkány energiák olvasatára. Sokan vitatják majd ezt, hogy lehetséges, vagy hiteles-e, de ahogy ezen a bolygón az energiák megváltoznak most, minden embernek muszáj lesz felébredni az Igazságra.

Túl sok ember él még az illúziójában. Azért vagyunk itt, hogy elmondjuk, a sárkány energia segít nektek elkötözni az illúziótól. A mi energiánk védelmet és támogatást nyújtanak. Sokan hívhatjátok most bátran a mi energiáinkat, azokban a pillanatokban, amikor egy erőteljes, különleges előre lendítő energiára van szükségetek azokon a területeken, ahol fenyegetve érzitek magatokat. Tudjátok azt, amikor egy sárkány energiát hívtok meg, akkor a nektek megfelelő sárkány birodalom energiája fog erre válaszolni. Érzünk bennetek, drága emberek, a sárkány birodalmak energiái rendkívül erősek és nagyon sokan közelinek fogjátok érezni azt. Többen is képesek lesztek, füstgomolyokat látni annak bizonyságául, hogy körülöttetek vagyunk. De nagyon kérünk bennetek, hogy ne csak a fületekre és szemetekre hagyatkoztak velünk kapcsolatban. Körülöttetek vagyunk, amikor érezni, észlelni és érzékelni szeretnétek bennünk, de az új világotokban korlátozottan fog ez működni, ha csak látni és hallani szeretnétek a világot, mert ezen korlátozott érzéseken belül nem lesztek képesek az illúzió fátylán keresztül kapcsolódni hozzánk.

Több tanító is azt tanította az emberiségnek, hogy féljenek tőlünk, és kérünk bennetek, hogy ezeket a butaságokat engedjétek el, változtassátok meg a rólunk kialakult képet. Miért is lennénk kegyetlenek hozzátok? A mi energiánk olyan hatalmasak és erősek, miért is sugallja azt az illúziótok, hogy meg akarunk semmisíteni bennetek? Számos életidőn keresztül együtt dolgoztunk az emberiséggel és védelmező szerepünk volt veletek kapcsolatban. Miért is lennénk veszélyesek számotokra?

Szeretnénk, ha megértenétek azt, hogy az energiánk bármely pillanatban, bárkinek elérhető az emberiségen belül, akik azt kívánják, akik ehhez szeretnének csatlakozni a bolygón. Szeretnénk lebontani az illúzió falait, hogy a Föld bolygó emberisége észre vegye, hogy: MINDENKI EGY. Ott állunk mellettetek, az angyali birodalomban, a tündéri birodalomban, a fák birodalmában, az állatok királyságában és a csillagrendszerekben, ahol: MI MINDANNYIAN EGYEK VAGYUNK. Többen is vannak olyanok, akik elutasítanak bennünk, attól félve, hogy eltérülnek az igazság felé vezető útjaikon, pedig mi mutatjuk nekik a saját igazságuk felé vezető útjaikat: Ahogy MI MINDANNYIAN EGYEK VAGYUNK, így minden energia egymáshoz kapcsolódik. Az illúziók arra tanítanak, hogy bizonyos birodalmak energiái könnyebben vagy nehezebben hozzáférhetőek, és azért is vagyunk itt, hogy megváltoztassuk ezt a tanítást. MINDEN BIRODALOM ENERGIA, MINDNEKI SZÁMÁRA BIZTONSÁGOSAN ELÉRHETŐ.

Sok ember magvában még mindig benne van a félelem miattunk, és így sok embernek addig nem is fogjuk megmutatni magunkat, míg ez fenn áll. Nincs okunk arra hogy még ennél is több félelmet gerjesszünk, mert a sárkányok nem azok és nem olyanok, amit a hitetekbe tanítottak rólunk. A tanítások szerinti számos formánk undort keltenek bennetek, illúziótok szerint. Arra kérjük azokat az embereket, akik csatlakozni szeretnének velünk, hogy tegyék lehetővé számunkra, hogy megmutathassuk igazi énünket, valóságos formáinkkal, abban az időben amit mi helyesnek tartunk majd. Mi

mindig fogadni fogjuk az emberek hívását, hiszen ezért vagyunk itt, hogy megvédjük és szolgáljuk az EGY-et, a FÉNYT és a SZERETETet AHOGY AZ VAN. A MINDENSÉG FÉNYÉBEN JÁRVA ÉS A MINDEN SZOLGÁLATÁBAN ÁLLVA.
Nem azt mondjuk, hogy ki van alacsonyabban, vagy magasabban, DE AKI AZ IGAZSÁGÁBAN VAN, AZ ÉBREN SZOLGÁLJA A FÉNYT. A Szeretet Szolgálatába lépjetek be minden pillanatban és akkor az Igazság útját járjátok.
Változások zajlanak a bolygón, és sok ember vibrációját, rezgését csökkentheti a félelem ezzel kapcsolatban, ezért külön kérünk bennetek, hogy segítsetek a sárkány birodalmakkal kapcsolatos félelmek elengedésében. Energiánkkal a védelmeteket szolgáljuk és megtisztítunk azoktól a dolgoktól, amik már nem szolgálnak bennetek. Meg fogjátok tudni azt, mikor érhettek el a mi birodalmunkba és akkor szorosan egymás mellett, amikor összekapcsolódtok mély energiáinkkal, minden félelmetek el fog párologni. Tudjátok azt is, hogy EZEKKEL AZ ENERGIÁKKAL KÉPTELENSÉG VISSZAÉLNI, MERT EZ SZÍVETEKRE IRÁNYUL KÖZVETLENÜL. MI A FÉNYBEN DOLGOZUNK, A FÉNYÉRT ÉS A FÉNY VAGYUNK, MERT A MI ENERGIÁNK TISZTA FÉNYBŐL VAN, ÉS FÉNYÜNKKEL MINDENT MAGUNKHOZ ÖLELÜNK, ezért is szólítunk meg benneteket hogy lépjetek velünk kapcsolatban.
AZ EMBERISÉG BELÜL, HATALMAS FÉNNYEL RENDELKEZIK, ÉS AHOGY A FÉNYETEKKEL DOLGOZTOK, AZ FELFEDI EGYRE JOBBAN ANNAK A HATALMAS LÉNYEKNEK AZ IGAZSÁGÁT, AKIK VAGYTOK. Kérünk bennetek tegyetek lépést a fény felé. A fény felé összekapcsolódtok minden birodalommal, mert A MINDENSÉG IGAZSÁGÁBAN TI VAGYTOK, TI ÁLLTOK.
Mi a Sárkányok Birodalmából vagyunk, és készen állunk a teljes emberiséget támogatni az egész bolygón.
Ne engedjétek, hogy az illúzió, a félelem érzése a bolondját járassa veletek, mert: AZ IGAZSÁGBAN NINCS FÉLELEM NEM ISMERI AZT.
Most visszalépünk, de még találkozunk majd más csatornákon, más időpontokban. Tudjátok már, hogy bármikor össze lehet kapcsolódni az energiánkkal.
ÖRÖK HÁLÁNK ÉS ÁLDÁSUNK RÁTOK ÉS KÉSZEN ÁLLUNK A FÉNYBEN SZOLGÁLTATOKRA LENNI.”

Forrás: Karen Doonan
DRAGON REALMS - message for 1st AUGUST
http://lightworkers.org/node/137747

Miklós Attila

# A tündérkert titokzatos tudománya

A tündérek a fantasy irodalomnak köszönhetően népszerűek, de vajon tényleg csak a fantázia szüleményei, vagy létezésüknek van e valóságalapja? Vagy egy olyan világ, vagy rejtett, általunk nem érzékelhető dimenzió, vagy párhuzamos világegyetem(ek) , a multiverzum lényei, akik egy olyan fizikai tudás birtokában vannak, akik képesek téren és időn át vándorolni egyik síkról a másikra. És mindennek mi köze van a földönkívüliekhez? Talán a párhuzamos világok lakói is más bolygókról érkeznek, de a miénktől eltérő rezgésű valóságból. Mert amíg nekünk, földi embereknek a Jupiter egy lakhatatlan izzó gázgömb, talán egy más rezgés, vagy tudatszinten levőknek meg maga a Kánaán. Mi csak fortyogó lávát és gőzt látunk, addig számukra ott dzsungel van és tenger, meg városok, tele intelligens lényekkel, civilizációval. Minden tudatszinten, ami párhuzamos világnak felel meg, mert minden világ egy tudatminőség is egyben, másképp mutatkozik meg a teremtés csodája.

És hogy mindehhez hogyan kapcsolódik a magyarság, mely a szkíta ősnépből való? Hogyan jönnek a tündérek és a földönkívüliek a Kárpát-medence történelméhez? Ufót láttak már itthon is sokan, meg mindenféle lényeket, ez nem új. Szellemi entitások is mutatkoznak, akár a lakótelepen is, meg a tanyán is, a teljes görög pantheontól a magyar mondai alakokig mindent felvonultattak itt ismeretlen erők. Csak az a kérdés, hogy értünk, vagy ellenünk teszik e mindezt? A válasz is-is. Az erő mind a két oldala, a fényes, meg a sötét is érdekelt a dologban. Tudják, hogy a magyar különleges feladattal bíró nép, a gonoszok nem akarják, hogy a főnixmadár kirepüljön a kalitkából. A jók viszont mindent megtesznek ennek ellensúlyozására, ami tőlük telik, mert ha tetszik, ha nem, a felemelkedés folyamatának végbe kell mennie, és punktum! Ha jót akarsz magadnak, Istennel ne vitatkozz.

Hát nem gyönyörű?

# Az ősmagyar teremtésmítosz

Ma már rengeteget tudunk a babiloni népek történelméről, mert 1958-60 között Samuel Noah Kramer megfejtette a sumér ékiratos táblákat, melyeken a sumér mellett akkád nyelven is olvasható a sumér nép történelme, a törvények, és maga a világ teremtésének története is, leginkább sumér vonatkozásban. Zecharia Sitchin a ’70-es években állt elő elméletével, melyben a táblákon említett annunaki lények (istenek), és hazájuk, a Nibiru történetét fejti ki. Sitchin több ponton téved, elmélete gyenge lábakon áll. Kramer tanulmányait olvasva kezdte kifejteni Badiny Jós Ferenc a szkíta népek történetét, mert sok egyezőséget talált a sumér és a hun-szkíta népek között.

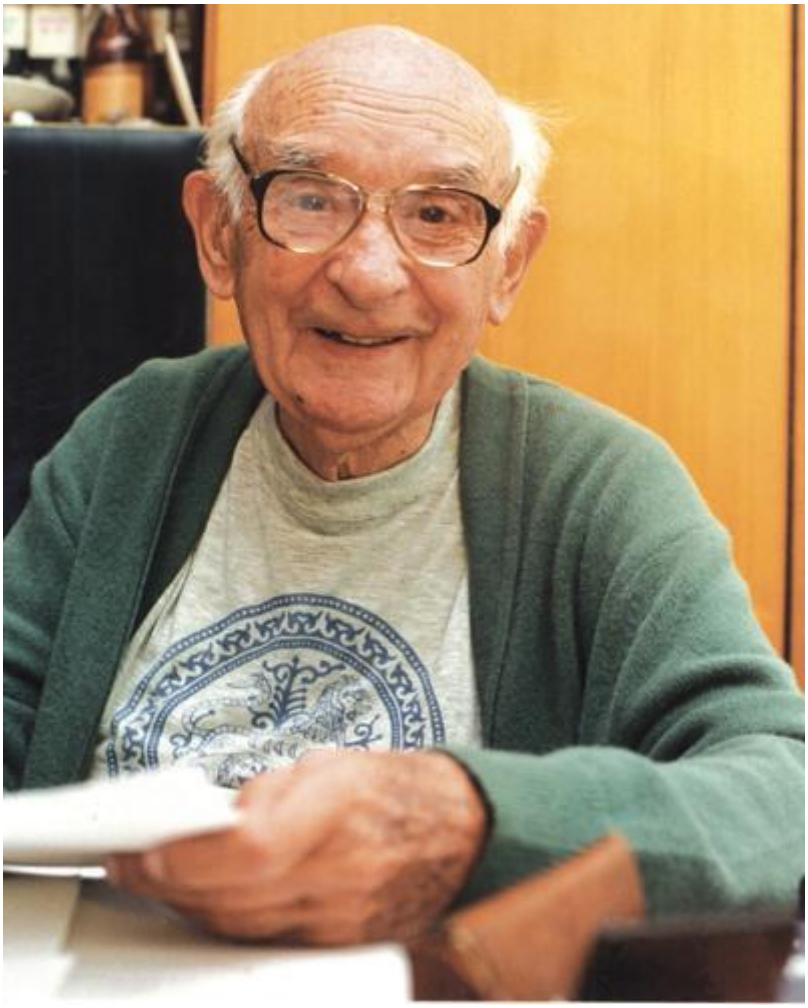

Prof. dr. Badiny Jós Ferenc sumerológus

Badiny Nógrád megye szülötte, már gyerekként sok mindent átélt, a Tanácsköztársaságot, a cseh megszállást, majd Horthy felszabadító csapatainak bevonulását. Leginkább indiánosdit szeretett játszani, ezért később ő maga is a katonai pályát választja, pilóta lesz. Harcolt a II. világháborúban, amerikai hadifogságba esett, majd Argentínába emigrált. Jezsuita páterként állást kapott a Buenos Aires-i egyetemen, ahol megalapította a sumerológiai kart, ahol Kramer nyelvészeti kutatásaira támaszkodva dolgozta ki a sumér-hun-magyar származási elméletet, és ezt tanította.

Kutatásait több vastag kötetben foglalta össze, ezek ma már az „újhullámos”, tehát nem az MTA által szorgalmazott finnugorista tanok részét képezik.

A hatvanas évek végén állt elő Erich von Däniken az ősi idegenek teóriájával, melyben a sumér táblák annunaki lényei is szerepelnek, mint azok az istenek, akik az embereket megalkották az E-Din nevű helyen, ami a Bibliában, mint éden szerepel. Badiny kimondottan a sumér és magyar népek rokonságát kutatta, s bizonyította, de ha ez igaz, akkor tovább gondolva, a sumér „istenek” lehetnek áttételesen a magyar nép vérvonalának elindítói is. Ezt megerősíti az, hogy sok magyar népi hiedelemben, mondában, regében szerepel a Szíriusz (Sánta Kata, Szilkehordó), ahonnan a kígyó nemzetségbe tartozó annunakik származnak. Az AN-NU-NA-KI azt jelenti, akik az égből jöttek. A táblák említik a Nibirut, ami párduc csillagot jelent. Ezzel csak az a gond, hogy a NIB-IRU egy bolygó, a párduc pedig Nimród állata, akit az Orion jelenít meg. Nimród ember volt, az annunakik viszont hibridek, emberi és hüllő genetikával rendelkeznek, orioni nyelven nevük azt jelenti, „kettő között megosztva”. Képesek alakot váltani, de ehhez emberi hormonokra, húsra, vérre van szükségük. Ezért időnként rituális gyilkosságokat hajtanak végre, állítólag, a népszerű összeesküvés elméletek szerint a világ elitje is ilyen lényekből áll, alakot váltanak, elvegyülnek, embert esznek, hogy továbbra is emberinek látszódjanak. Ha nincs ember, jó a házi sertés is, ami az emberi és a vaddisznó gének idegenek általi keresztezése révén jött létre. Mi, magyarok is sok disznóhúst eszünk, ez egy vonás, amit az annunakiktól örököltünk.

Vajon melyik a mi ősünk?

Állítólag lady Dianának is azért kellett meghalnia, mert benyitva egy ajtón meglátta a gyíkemberek igazi arcát, talán II. Erzsébet is közéjük tartozik?

Badiny így értelmezi a teremtésre vonatkozó részeket (Magyar Biblia):

„1. Kezdetben létezett a Szellem, a Lélek és az Erő. A nagy „EGY”-ben élt a Minden felett. Leírhatatlan, kifejezhetetlen és elérhetetlen hatalmasságnak hittük. Neve: IZ.

2. IZ „volt” a Kezdetben és „van” örökké a Minden felett.

3. IZ alatt nyugodott a Csend. Mozdulatlanságában hordta az ősanyagot. Az ősanyagban – az ősvizet. Az ősvízben – az élet ígéretét. E három egységét is hittük. Neve: TEN.

4. Így lett nekünk a „kezdet”: IZ-TEN.”

Ez eddig a teremtésre, a Teremtőre utal, aki a lelket, EN-LIL-t megalkotta. EN-LIL az én-lélek. AMA-PA-LIL az ősanya, más névén DIN-GIR IL- AMA, a teremtő Istennő. Ez eddig rendben van, hol vannak az idegenek? A válasz a Szíriuszon van. Ez a kígyók csillagnemzetsége férfi ágának otthona, MU-IL-KI-LU, vagyis a Melkizedek-lélek hazája. Melchizedek leszármazottja Szírion, a 12 égi tudomány, a „tudás fájának” őre. Szírion leszármazottai, és az orioni humanoidok leszármazottai az annunakik, akik a Nibirun laknak, mely 3600 évente közelíti meg a Földet. A Földre szállva aranyat bányásztak, melyet a Nibiru légkörébe porlasztanak, hogy ezzel védjék ki a perzselő sugarakat. De a nefilim munkások fellázadtak, ezeket pótolandó, a primitív ősemberek génmódosításával létre hozták a modern embert, aki majd bányászik, persze mindezt ingyen. Az Edin nevű területen volt a kísérleti laboratórium, itt készültek a kis emberi lények, akiket annunaki asszonyok hordtak ki. „NIN-TI az égig érő életfa is földi gyökér-nedvét az egek erejéből kapja.” Az életfa itt jelen esetben a DNS kettős spirálja, Aszklépiosz botján is két kígyó tekereg.

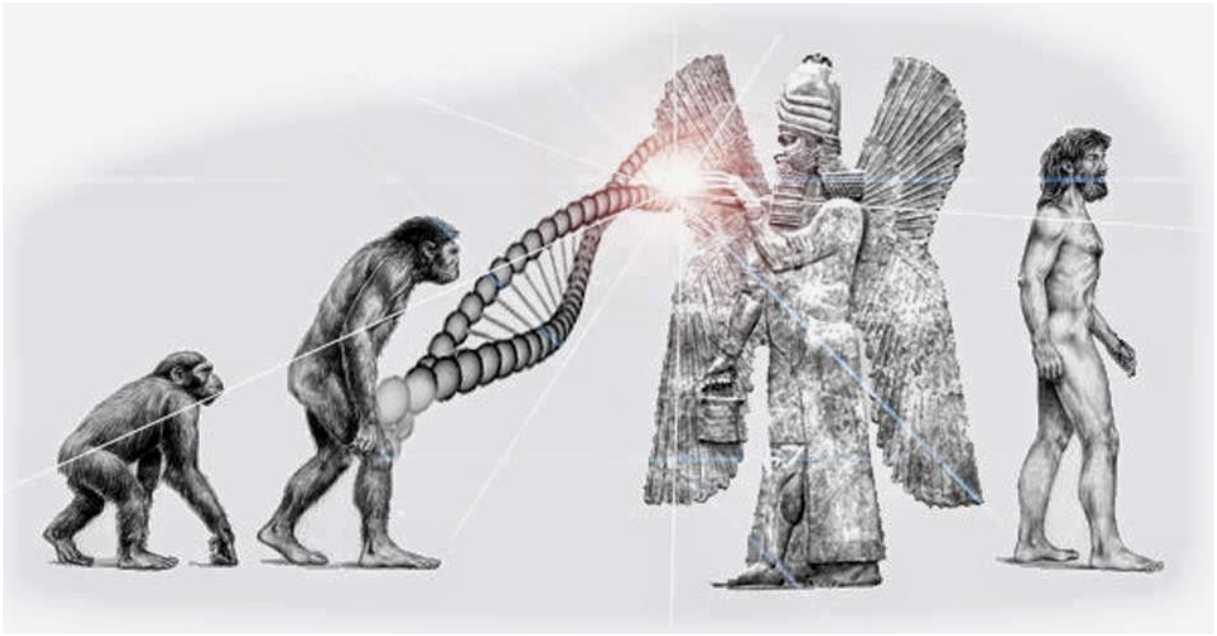

Íme, az ember! Népszerű elképzelés az idegenek beavatkozásáról.

„Így érkezett a földre az EM-BAR, ami „Istenasszonyt” (EM) és a párját (BAR) jelenti. De IZ-TEN úgy rendelte, hogy amikor az ég elválasztódott a földtől, a Föld elválasztódott az Égtől s az EM-BAR hatalma gerjedt abba, az Ég Fénye lett a Világ Világossága, mely a Földön is tündökölt, mint Én-Lélek.” A testhez lélek is dukál, ez viszont mesterségesen nem hozható létre. A káldeus iratok szerint volt még egy

momentum, egy szárnyas kost említenek, aki „egy hatalmas fához vezette őket, és amint evett a fa leveléből, szárnyai csapkodásba kezdtek. Fergeteges szélvésszel emelkedett az ég felé, és visszaröppent a csillagképbe. Az ember és az asszonyává lett NIN-TI ott álltak az égig érő fa alatt, egymás kezét fogva, amikor egy szózat hallatszott az égből: Egyetek e fa gyümölcséből, mert ez a tudás fája, melyen át nektek égi hatalmat adok. E fa addig termé gyümölcsét, míg megszerzitek mindazt a tudást és bölcsességet, mely szükséges nektek ahhoz, hogy a Föld urai legyetek." Tehát az annunakik mindent megtanítottak az embernek, hogy dolgozni, földet művelni, társadalmat tudjon szervezni. De volt egy kis összetűzés a gyíkemberek között, Anu és Enki között, az emberek miatt. Enki az emberek pártját fogta. Mikor látta, hogy Anu el akarja egy vízözönnel pusztítani őket, akkor figyelmeztette Ziudlildu-t, hogy építsen egy bárkát, amiben családja, fontos vetőmagok, és állati és növényi DNS minták legyenek. Ők lettek az egyetlenek, akik megmaradtak. Anu visszatért a Nibirura, az embereket a földi őshonos reptilián gyíkemberekre bízta, akik természetes evolúció révén bizonyos dinoszaurusz fajokból kialakult intelligens lények. Ez a legenda.

Dr. Czeizel Beatrix és Greskó Anikó így látja a helyzetet (Csillagnemzetségek – lélekcsaládok, A kígyók csillagnemzetségének jang útja): „Igen sok magyar ezoterikus irodalom és csoport foglalkozik behatóbban a sumér-magyar gyökerek felfedezésével, és e két ősi kultúra gyökereinek összefonódását rendkívüli büszkeség övezi, mondván, hogy őseink azok a csodálatos istenek és Nefilim óriások voltak, akiknek a tudása meghaladta a környező népek szintjét. Sok helyen konkrétan megtörténik Enlil, Enki vagy Anu istenség megidézése, hogy legyenek újra ők a vezetőink, és segítsenek feltámasztani e nép hagyományát, hogy újra a fénylő Szent Korona hordozója lehessen. Tisztában vagyunk vele, hogy ez sokaknak nem fog tetszeni, de ismét csak azt közvetíthetjük, amit kaptunk az Égi forrásokból, ezért csak csendben megjegyeznénk, „hogy mi nem vagyunk büszkék erre a valóban létező sumér-magyar eredetre! E nép valóban hordoz olyan Nibirubeli vérvonalat is királyaiban, a vezetőiben, a politikusaiban a hatalom trónusaira kerülő és a népet rendszerint rossz irányba vezető elit formájában, amelyik teljességgel megvalósítja az Annunakik jellegzetes kizsákmányoló és felsőbbrendű attitűdjét. … A magyarság nemzeti karmája pedig sajnos éppen a Nibirubeli kapcsolódás, Anu továbbvitt bűne és elcsúszása minden elemével." Majd így tovább: „Mindenesetre az Égiek úgy látják, hogy az elmúlt 15-20 év arról szólt, hogy fel kellett ismerni a sumér-magyar gyökereket, sőt akár még erősödni is e felismerés által, és majd egy következő lépés lesz tudni azt, hogy ennek azért még annyira nem örülhetünk, sőt éppen ettől a tehertől kell megszabadulnunk, hogy azzá váljunk, akik lehetünk, és hogy végre kicsit könnyebb legyen ebben az országban élni! … Ugyanakkor feltétlenül el kell mondanunk feloldásként, hogy mindezek mellett a magyarság tiszta tanító vonalában ott vannak az Orion övcsillagainak küldöttei, ahonnan a Pálos-rend tagjai is kapták beavatásuk csillagsugarait, és van egy nagyon erős és tiszta Szíriuszbeli kígyótanító szellemi gyökér is, amelyen a Melchizek-lélek áldása van. … Az sem véletlen, hogy a Galaktikus Akasha Krónikák is éppen itt kezdtek el mesélni a galaktikus történelem titkairól és a Teremtés tizenhárom ösvényéről!" Ez még csak elmélet, lehet igaz is…

Érdemes tehát újragondolni ezt az egész nagy nemzeti nekibuzdulást, mert a kozmikus ismeretek tükrében, lehet, hogy ami ősi múltat mutat fel, éppen buktatókat is rejt. Még nem ismerjük az anunnaki népet, de több csoportjuk lehet különféle

szándékú, nem célom pálcát törni felettük. A magyar ne egy mindenkit leuraló imperialista, soviniszta nemzetté váljon, ahogy azt egyes kopasz futballhuligánok vizionálják katonanóták óbégatása és alkoholizálás közepette, hanem törekedjünk arra, hogy a velünk rokon horvát, lengyel, olasz, görög, skót és ír néppel megteremtsük a Nemzetek Európáját, teremtsünk egy mintaállamot, amihez a jelenleg szlovákként ismert elszlávosodott tót rokonaink majd önként csatlakoznak, hogy egyesüljünk a Szent Korona uniója alatt! Egyiptomban Toth volt a tudás istene, innen a népnév.

Iránban is tisztelik Anihitát istennőként, aki a Szíriusz A Amma bolygójáról érkezett.

# Tündérek és idegenek

Az ősi magyar mesékben, mondákban is gyakran szerepelnek a tündérek és egyéb lények, akiket úgy írnak le, hogy nem e világból valók. Valóban, nem a mi érzékelési tartományunk részei, de nagyon is lehetnek e világiak, csak éppen egy velünk párhuzamos dimenzió, vagy párhuzamos univerzum lakói. Ám az ő világukba nem lehet csak úgy hívatlanul belépni, mert a betolakodókat mindenféle kis meglepetés érheti, amit elődeink rontásnak, gonosz varázslatnak hittek.

A tündér szavunk ősi, a sumer dingir-ből ered, de a görög tündarosz is erre vezethető vissza (a görög nép gyökereinek is van szkíta ága). Bíró Lajos vizsgálta meg a magyar tündérhit kérdését, és felfedezett több egyezőséget más népek tündéreinek világával. Ilyen például a hetes szám, mindig hát tündért szoktak emlegetni, egyikük a tündérkirálynő. Ő ismert Tündér Ilona, Helena Tündarisz, Titánia néven is, de a bolgárok Liljána nevű tündére is azonos lehet vele.

A legismertebb magyar tündérmese Árgyélus királyfi és Tündérszép Ilona történetét regéli el. Ez igen ősi sztori, már a hun, és az azt megelőző mezopotámiai időkben is ismerték. Ennek a klasszikus átirata Homérosz Odüsszeiája, melyben Szép Heléna, a magyar emlékezetben Szép Görög Ilona felel meg a magyar monda tündérének. És hogy éppen heten vannak azok a tündérek, ez átjött a keresztény hitbe is, a hét boldogasszony formájában, akik között legnagyobb a Nagyboldogasszony, akit ma Máriaként azonosítanak. Pedig a kettő nem ugyanaz! Mert a Boldogasszony szavunk a sumer Bau-dug-asan névből ered, mert a sumérok tiszteltek egy Bau nevű istennőt is, akihez a termékenységet kötötték. Talán egyike volt az embert megalkotó anunnakiknak, de lehet, hogy másféle idegen lény volt. Szóval az ősi magyar hitben volt egy teremtő istennő, aki fölötte állt a többi istenségnek is, őt nevezték Boldogasszonynak, a római keresztény felvétele után őt emelték át Mária alakjába, aki valójában nem istennő, csupán felemelkedett mester. A magyarok már a „honfoglalás” idején keresztények voltak, erről árulkodik több régészeti lelet, az örmény rítust követték, mivel a Kaukázus felől érkeztek. De léteztek „szépasszonyok” is, ők voltak a rontó, ártó vésztündérek, a boszorkányok. A tündérek egyik tevékenysége az, hogy szőnek, fonnak. Ez jelképezi az oldó és kötő rítusokat. Erich Neumann: „A szövés és fonás ősi misztériumát is a Nagy Anyára való kivetülésként élték meg, aki az élet szövedékét szövi és a sors fonalát fonja… Nem véletlen, hogy a test >szöveteiről< beszélünk, mivel a Nőiség által >az idő csattogó szövőszékén< szőtt szövet a kozmoszban és az anyaméhben nem más, mint az élet és a sors.” A Pókasszony szövi

meg azt a finom éteri hálót, ami az élet eseményeit tartalmazza, a görögöknél a három párka teszi ezt. Ez a háló, ez a szövet nem más, mint a DNS, vagy a kozmikus tudatmátrix, mely tárol minden információt a világegyetemről, és sejtszinten tároljuk azt.

Bíró Lajos szavaival (A magyar tündérvallás): „A Nagy Anya e nemi-erotikus keresztezés révén (szerelem!) teremti az életet. A mi szépasszonyaink is fonnak (befonják a lovak sörényét) és az ő vásznuk (azaz szövetük) a Tejút, amelyen szállnak éjente. Csángó hiedelemmondában egy asszony a szövőszéken jár el a „boszorkány"-mulatságba." Sokféle lény különböztet meg a tündérek társadalma, vannak itt manók, koboldok, mumusok, de vannak nimfák, akik ligetekben, tavakban, mezőkön élnek, többnyire Pán és Apollón társaságában láthatók. Nyilván ők az asszisztensek az olimposzi laboratóriumban, ahol az űrhajós „istenek" a különféle hibrid lényeket készítik el, mint a griff, a kentaurok, vagy a minotaurosz. A görög mitológia is az ősi idegenek elméletének bizonyítéka, de a középkori tündérmegfigyelések esetében nem mindig volt ufójelenség, ezért valószínűsíthető, hogy a tündérek nem annyira földönkívüliek, inkább más dimenziók lényei, vagy mindkettő. Sokszor a „semmiből" jelennek meg, és tűnnek el. A fényt kedvelik, mert innen is elő tudnak jönni, Éles István ufokutató figyelt meg ilyen jelenséget késő este a lakásán. Az asztali lámpa fénysugarából egy kis szárnyas lény bukkant elő, aki úgy nézett ki, mint a mesefilmek jellegzetes tündér-alakja. Néhány perc után viszont felszívódott, eltűnt. Arany László (A földönkívüliek) így vélekedik erről a témáról: „Különösen érdekesek azok az elméleti megközelítések, miszerint ezek a bizonyos lények más, általunk nem ismert dimenziókból érkeznek hozzánk, esetleg párhuzamos világokból vagy alternatív valóságokból, miközben a Világegyetem természetesen egy. Hiszen teljesen valószerűtlen, hogy „máshol" is lenne bármi is. Legfeljebb a párhuzamos létezés fogadható el. A különböző világok között pedig egyfajta energia-, vagy elektromágneses-, vagy polaritásos-, vagy időátjáró lehet. A hivatalos tudomány a „tér" és az „idő", avagy a „téridő" fogalmát még definiálni sem tudja, ami azt jelenti, vajmi kevés elképzelése van ezekről a dolgokról. Ezek a kutatások még gyerekcipőben járnak, habár őseink gazdag ismeretekkel rendelkeztek ezekről a területekről is. Az ismeretlen dimenziók létével magyarázzák pl. a nagylábú és a csupakabra eltűnéseit." Ahogyan a földönkívülieket extrateresztriálisnak nevezik, röviden E. T., úgy ezeket a dimenzión kívülieket ultraterresztriálisnak, röviden U. T.-knak.

A keltáknál is igen sok nyoma van a tündéreknek, az ő meséikben is létezik Tündérország, melynek neve írül így hangzik: Tir inna mBev, azt jelenti, Az Élők földje. Ebben a világban nincs betegség, sem halál. Az asztal mindig terítve van, a kolbász soha nem fogy el a tálról. Nem azért, mert rossz, hanem mert mindig újra termelődik, a bőségtál kifogyhatatlan. Az ír mondákban a tündérek zöld ruhában járnak, erdőn, mezőn vigadnak, örökifjak, szépek, nagyon szeretik a zenét. A skótok tejet áldoznak a tündéreknek, mert így a magtárak mindig tele lesznek. A druida papok szent ligetekben áldoztak a tündéreknek, a napfordulóhoz igazodtak. A Stonehenge és más ősi megalit építmények is erről tanúskodnak. A legismertebb angol monda Artúr királyról és a kerekasztal lovagjairól szól, ebben is van egy vízi tündér, a Tó Hölgye.

A Tó Hölgye adta az Excaliburt Artúr királynak a monda szerint.

Arany szerint e lények lehetnek éteri entitások, akik kívül esnek az ember érzékelési tartományán, de meg is tudnak testesülni. Az embernél jóval ősibb formák, a Földön régóta megtalálhatók. Táplálkozhatnak az emberek életerejével (incubus), mi vagyunk az „istenek barmai”. Telepatikusan kommunikálnak, belelátnak az emberi gondolatokba, és azt módosítani is tudják, megszállnak egy testet, mint démonok. Számos paranormális jelenség mögött ők állhatnak. A görögök Daimón-nak nevezték őket.

Ahogy minden lény, a tündérek is egy csillagnemzetséhez tartoznak, mégpedig a madarakéhoz. A Bika csillagkép Hyádok csoportjában az alfa csillagának, az Alde-

barannak bolygóin vannak telepeik, innen utaznak el más világokba. Erről dr. Czeizel Beatrix és Greskó Anikó tesznek említést: „Igen érdekes találkozásban volt részünk, ugyanis e kertek kapujában egy kicsi tündérke fogadott minket, aki szavak nélkül, egyfajta telepatikus kommunikációval közelített hozzánk, miközben lényén átsütött egy fegyelmezett, tiszteletet parancsoló attitűd. Mintha kérte volna, hogy úgy lépjünk e kertek földjére, mintha egy templomba lépnénk be, ugyanolyan csendes alázattal és belső figyelemmel. … Ahogy végigmentünk az egyik középső folyosón, amelynek mindkét oldalán számtalan kis különálló mikrokörnyezet varázslata csillant meg az egyes kertecskékben, eljutottunk egy tágasabb térbe, ahol ezt mondta ez a kis tündérlény, hogy „Itt tanuljuk meg és tesszük próbára, hogyan élnek együtt a különböző fajok." Tehát egy kis kertgazdaság működik ezeken a telepeken, itt kísérletezik ki a különféle növényfajokat, amelyeket betelepítenek az anyagi világokba. De előtte az asztrális síkokon hozzák létre ezeket, magasabb dimenziókban. Más telepeken, laborokban az állatfajok előállítása zajlik molekuláris szinten. Így folytatják: „Megmutatkozott előttünk, hogy a Delta Tauri csillag otthona lett a tündérek és manók gyönyörű közös álmából született összes állatfajnak. … Tehát a Delta1 csillagon állatfajok elképesztő sokasága születik meg a kis egértől az elefántig, a zsiráfig, a zebráig, a kenguruig, vagy a bölényekig, majd a kis rágcsálóktól a szarvasokon, őzeken át a majmokig, és még végeláthatatlan lenne a felsorolás. … Tudnunk kell, hogy minden egyes állatfaj úgy születik, hogy egy-egy szellemi kóddal van felruházva. Nincsen olyan természetes úton életre hívott növény és állatfaj, amelyik önmagáért való lenne. Ezért van az, hogy az úgy nevezett mágikus gondolkodásban, az ősi természeti népeknél ezek az állatlények totem állatokká válnak, és bizonyos szellemi minőségeket rendelnek hozzájuk. Ezek a szellemi minőségek eredendően ott vannak a csillagbéli genezisük mélyén, és a tündérek, manók pontosan ismerik ezeket a kódokat." A tündérek, manók, mint parányi mérnökök, kertészek és agronómusok dolgoznak, az elementálok hozzák létre az elemeket, az érceket, kőzeteket, olajat és gázokat, és segítik ezeket a struktúrákat fenntartani kvantumos kötések által, megfelelően energetizálva ezek atomi rácsszerkezetét.

A tündérek a mai popkultúrális világban is igen népszerűek, rengeteg fantasy-film, mint a *Gyűrűk ura*, az *A Hobbit*, a *Narnia krónikái* foglalkozik velük, de a különféle számítógépes és konzolos stratégiai játokban és szerepjátékokban is találkozhatunk velük. Vannak ma már boltok, ahol tündér és sárkányfigurákat, ajándéktárgyakat árusítanak, ezek ugyan fröccsöntött figurák, de lehet nekik akár varázserőt tulajdonítani. Állítólag, ha az ember a növényei közé helyezi ezeket a törpéket, boszorkákat, tündéket, akkor azok gyorsabban növekednek, és egyfajta védő erőteret hoznak létre. Legalábbis ezt írja a használati útmutató. Persze itt most mindenki azt gondol, amit akar, lehet ez egy jó reklámfogás a játékgyártó cégnek, de lehet akár működő dolog is. Mindenesetre a mai elgépiesedett, elidegenedett, kiüresedett világunkban fontossá vált újra a romantika, egy rézmozsár, faszenes vasaló, a nagymama varrógépe, a nagypapa öreg rádiója, tetején egy tündérfigurával. Így aztán én is vettem ilyen kis szobrocskát, hátha szerencsét hoz!

Egy Vavyan Fable regényben szerepel Lilia, a varázstudó lány. Harcos amazon és varázsló egyszerre, palástjában holló, gyűrűjében párduc, hajában pók lakik, homlokán kígyó pihen. Segítenek neki a halálisten elleni harcban.

Végül lássuk, mit is üzennek nekünk a tündérek világából, jelesül a fák szellemei. A következő üzenetet Karen Doonan csatornázta 2011 decemberében. Így szól:

„Mi a Fák Birodalmaiból Vagyunk, és azért vagyunk itt, hogy támogatást és útmutatást nyújtsunk, minden emberi lénynek, akik most kerülnek felemelkedési folyamatukba és horgonyozzák le új valóságukat. Tudjuk, hogy a legtöbben közületek elfeledkeztetek rólunk, azokról, akik rendületlenül állnak, időtlen idők óta támogatva bennetek, és azért is szomorúak vagyunk, mert részesülhetnétek bölcsességünkből, de sokan nem vesznek, fáradtságot maguknak, hogy általunk meglélegezzék ezeket.

Mi útmutatást szeretnék adni a tekintetben, hogyan kell lélegezni ezt a bölcsességet és felajánljuk szeretetünket, minden erőnket mindannyiótoknak, akik küszködnek ezekben az időkben.

Eonok óta őrt állunk a bolygón az emberiség körül, magasra törekedve halljuk panaszaitokat, gondjaitokat, fájdalmaitokat, miközben láthatatlanok maradtunk.

De most itt az ideje, hogy lépéseket tegyünk, támogatást és útmutatást nyújtsunk minden embernek. Más birodalmakkal szorosan együttműködve, ajándékokat kínálunk nektek. Látogassatok, keressetek fel bennünket, drága emberek, hogy érezhessétek és elérhessétek ezt a támogató erőt, amely rajtunk keresztül pulzál: MERT MI TI VAGYTOK, TI PEDIG MI VAGYUNK, ÉS MI EGYÜTT VAGYUNK, azért vagyunk itt, mert új kezdetek vannak kibontakozóban az egész bolygón.

Sok emberi gyermek még egy pillantást sem vet ránk, amikor szüleikkel elszáguldanak mellettünk, autóikkal, miközben képtelenek rendesen lélegezni. Az emberek a bolygón már egy jó ideje, szinte mindenhol, távol tartották magukat a természettől, ezért is kérünk bennetek arra, hogy emlékezzetek ránk. Érezzétek meg azt, amit tanácsolunk nektek, és mi meghallgatunk bennetek és gyengéden szeretetünket küldjük nektek, úgy ahogy az belénk gyökeredzett, és csoportosulásaink ötleteket adnak majd. Mi megismertük az Univerzum titkait kedveseink. Míg ti, pillanatról-pillanatra rohanásban vagytok, hogy megtaláljátok önmagatokat, addig mi szálfaegyenesen vigyázva őrt állunk, mert mi azok vagyunk, akik vagyunk, akik itt vagyunk, már eonok óta. Mi nem a rohanással növekszünk és nem így változunk, mert a rohanás csupán egy illúzió eredménye, és ez elveszi tőletek az Igazságot. A Szeretet az Igazság kedveseink és épp ezért, a Fák Birodalma hatalmas szeretetet és gyógyulást küld nektek, minden pillanatban.

Amikor érzelmeitek túlcsordulnak, akkor is itt vagyunk kedveseink. Tegyetek egy kellemes sétát az Anyatermészetben, és ő tanácsokkal (intuíciókkal) fog ellátni bennetek. Ne csak a fületekkel halljatok, mert azt már eléggé eldugaszolta az illúzió, hanem nyissátok meg a szíveiteket kedveseink, és érezni fogjátok az Anyatermészet szeretetét. Sokakat elsöpör, félresöpör a változás, mert elsöpörtétek az érzelmeiteket, és levegőért kapkodnak ők. Át és meg kell érezni az új korszakotokat, kedveseink ez az ami egyenlő a lélegzéssel. Mennyien is keresitek, kutatjátok azokat a helyeket a bolygón, hogy tiszta levegőre tudjatok lelni?

És mennyien kívánnak most változtatni az életmódjukon, főleg azok, akik eddig bezáródtak otthonaikba, mert féltek eddig a természettől, mert az illúzió arra tanította őket, hogy az Anyatermészet ellenség, és azt le kell győzni.

Ti az Univerzum gyermekei vagytok, de egyben az Anyatermészet gyermekei is. Az emberiség természetes állapota az, hogy kapcsolatban van, és nem különül el az Anyatermészettől. Értetek vagyunk itt, és Mi: Ti Vagytok. Értitek már ezt az útmutatást, kedveseink?

Kedveseink ezen a bolygón, mi árucikkek lettünk, fogyasztási cikként használnak fel bennünket. De van itt egy következő gondolat arról, hogy milyen károkat okoz ez, amit az erdők kipusztítása hoz maga után, hogy ez milyen hatással lesz az emberiség egészségére nézve. Kedveseink, a fák nélkül, hogyan lesztek képesek lélegezni?

De mi nem ítélkezünk életmódotokon, az nem tartozik bele szerepünkbe. Amire kérünk bennetek, hogy adjatok időt magatoknak, hogy lélegzethez jutathassunk bennetek, hiszen fuldokoltok az illúziók következményei miatt. Arra törekszünk, hogy segítsünk nektek kiutat találni az illúziókból, hogy újra egyensúlyba kerülhessetek, összhangba, mindennel, ami körbevesz bennetek.

Az emberek olyan otthonokat építettek maguknak, amelyek elszigetelték őket a szabad természettől, és ezt szomorúan nézzük, milyen sokan vannak bezáródva lakásaikba, melyekben szinte semmi olyan nem található, ami természetes volna. Betonba rögzült minden körülöttetek, amely természetidegen az emberi lények lényegétől, és látjuk azt, hogy a városközpontokban mennyien esnek bele az illúziók csapdáiba, és ez az, amiért a társadalmaitok összeomlanak. Ez lebont bennetek és megszakítja a kapcsolatot az Anyatermészettel, attól a természettől különít el, amely része létezéseteknek.

Egyre több ember döntött már úgy, hogy életét összeköti a természettel, és ezeket most szívből jövő hálával és szeretettel köszöntjük, de ez nemcsak azoknak szól, akik már kapcsolatban vannak velünk. Éppen ezért most azoknak is küldjük szeretetünket, kigyógyító energiáinkat, akik maguktól elteltek (az anyagvilág nagyokosai), akik mélyen belesüppedtek az illúzióikba. A bolygón tapasztalható illúziók fő sajátossága az, hogy arra ösztönöz bennetek, hogy mérték nélkül fogyasszatok, de az elpusztítja azt is, aminek részei vagytok. Ezért is kérünk bennetek, hogy szívből csatlakozzatok hozzánk, és érezzétek ezt az üzenetet, úgy ahogy megérint bennetek, mert mi úgy igyekeztünk ezeket elküldeni, hogy ne véletlenül érjen el hozzátok, most ezekben az időkben.

Szükségetek van ránk és nekünk szükségünk van rátok, mert MI TI VAGYTOK, ÉS TI MI VAGYUNK. Azokra is, akik az irodáikban végzik fáradtságos munkáikat és soha nem tartanak egy kis pihenőt, és meg is nézhetitek azt, hogy milyen az egészségi állapotuk, és mindezt az illúzióikért teszik. Láthatjátok, hogyan fuldokolnak, és éppen ezért ne feledjétek el azt az Igazságot, amiről beszélünk. Az érzéseiteket, ahogy szétöntitek a bolygón, át kell változtatni szeretetté, ahogy Az Van, hogy nagyon sok szív elérje azokat, akik körülöttetek vannak. Az alacsony rezgésű érzelmek kiöntői mindig számíthatnak arra, hogy lesz valaki, aki meghallgatja őket.

Kedveseink, az emberiség az illúzióiban küszködik, ti pedig képesek vagytok kívül maradni már ezeken. Mondjátok csak el gondjaitokat nekünk a Fák Birodalmainak, tegyetek egy sétát a természetben, és a természet lényei összekapacsolódnak akkor

veletek sétáitokban, veletek lesznek, értetek vannak, mind körülöttetek, drága emberek, és mindannyiótokat biztonságos térben tartanak, ezekben az időkben.

Mi már Eonok óta itt vagyunk azért, hogy gyengéden gondoskodjunk rólatok, de le lettek árnyékolva, hogy észre is vegyétek. Most jött el az ideje, hogy előrelépjünk. Minden valóság, aki a bolygón van és létezik előre fog lépni, azért, hogy az emberiség teljesen átmehessen régi küzdelmein. A Szabadság sohasem jelentette azt, hogy harcolni kell érte, de az illúzió ezt tanította nektek, kedveseink, és olyan mélyen belétek gyökeredzett, hogy legtöbben közületek észre sem veszitek azt, hogy nyitva van az ajtó előttetek, amely a Szabadsághoz vezet, azt hiszitek, hogy zárva van és jól el van reteszelve.

Az ajtó most tárva-nyitva van előttetek, kedveseink, az emberi lényeket már nem sokáig fojtogatja és tartja zárva az illúzió, bár még mindig vannak sokan olyanok, akik követik a szabályaikat. Tehát épp ez az, amiért kérünk bennetek, hogy lépjetek ki a természetbe, a ti lényegetekbe, menjetek oda, ahol a szél fújja a pókhálókat, lélegezzétek be mélyen az ottani levegőt, töltsétek fel vele tüdőtöket, mert ez az az idő, most amikor lélegeznetek kell, kedveseink.

Arra buzdítunk bennetek, lássátok meg ezt az új világot, telis-teli csodáival és kapcsolódjatok ki, pihenjetek meg benne és érezzétek magatokat biztonságban. MINDEGYIK BIRODALOM OTT VAN KÖRÜLÖTTETEK, HOGY VÉDJENEK BENNETEK ÉS HOGY UTAT MUTASSANAK NEKTEK A MOSTANI IDŐKBEN!

Mi Vagyunk, a Fák Birodalmaiból. Vessetek ránk egy pillantást, nyitott szemmel és tiszta szívvel. Szeretetünk soha sem fárad el felétek, értetek vagyunk, és ti mi vagyunk, és MI MINDANNYIAN EGYEK VAGYUNK!!”

# Az ősi Istennő

Magyarországot ma a katolikus Európa népeihez sorolják, mert a római vagy a görög katolikus egyház hazai hívei a lakosság 67%-át teszik ki, utánuk 20%-nyi református következik, van kb. 8% evangélikus, a maradék az összes többi. Azonban láthatjuk, hogy a magyarok valamely júdai alapú, magát kereszténynek, keresztyénnek nevező egyházhoz tartoznak. De az a kifejezés, hogy zsidó-kereszténység egy fából vaskarika, ilyen nincs is, mert ha figyelmesen végigolvassa valaki a Bibliát, azt láthatja, hogy az Ó és Újszövetség köszönő viszonyban sincs egymással, mintha két különböző iskola dolgozott volna rajta. Amúgy az egész egy kódolt fizikakönyv.

Aztán mindjárt ott van a Szentháromság értelmezése is: atya-fiú-szentlélek. Ez a fraktális rendszerek sora, a kiáradó másolatoké, a Szent Lélek a téridő maga. Hányszor halljuk ezt a mondást: az Isten szerelmére! Isten szerelmes? Ő is csak férfi, még ha égi minőség is, kell neki egy pár, egy anyaistennő, csak így tud világokat teremteni. Az anyaghoz antianyag is tartozik, de mivel a kettő nem egyszerre van jelen, hanem félperiódusonként váltják egymást a szinusz-függvény szerint, ezért nem oltják ki egymást. Az univerzum szimmetriára épül, minden hatás igyekszik kiegyenlíteni egy másikat, ezért ha beszélünk egy maszkulin energiákat megtestesítő istenségről,

logikus, hogy kell lennie egy feminin minőségű istenségnek is, a keleti hagyományban ez teljesen elfogadott, erre épül a buddhizmus, a taoizmus, a sintoizmus világfelfogása.

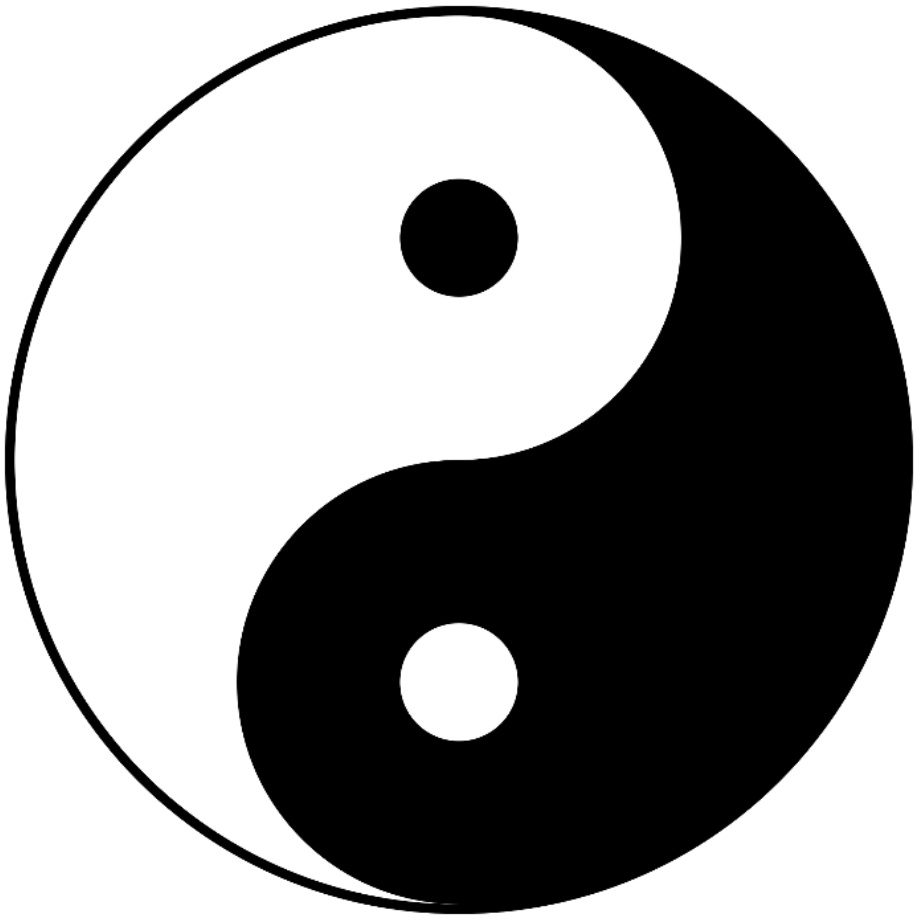

De régen, a Szent István-féle rendszerváltás előtt a magyaroknál is így volt ez, volt is neve az ősi istennőnek: BAU-DUG-ASAN. Ez a sumér-kádeus kifejezés azt jelenti: életadó jóságos istennő. Az asszony szavunk felismerhető benne, alapestben úrnőt jelent. Tehát az ősök a BOLDOGASSZONY-hoz imádkoztak, az ő hét leányát ismerték fel a Plejádok csillagképben. A római hittérítés után az ő helyére illesztették be Máriát, ezzel viszont meg az a gond, hogy Mária nem istennő, hanem felemelkedett mester. Ez is magas minőségi osztály, de azért a kettő nem ugyanaz!

De ha már Mária, akkor lássuk az ő nevének eredetét! Mint volt róla szó, ő egy örmény-pártus Arsakida hercegnő volt, aki egy Lantbeli lélek földi inkarnációja. A sumer agyagtáblákon ez olvasható: MA-RI-A. Jelentése égi anyától származó. Aztán itt egy másik hasonló kifejezés: MA-RI-NA, ez meg azt jelenti, Istenanya embere. Ez volt több sumer és káldeus uralkodó címe. Jézus Betlehemben született, ennek neve BIT-LAH-MI, a Fény Rítus Helye. A szittya magyar egy turáni nép, TUR-AN azt jelöli, az ég nemzettje. A mondák mitikus madara a TUR-UL-LU, fénymadár, ez a visszatérő életerő szimbóluma.

Badiny professzor ezt így fejti ki: „IZ-TEN elsőszülöttje a – a FÉNY – által életre támadó első teremtmény tehát az ANYA, az ÉGI ANYA, akinek a káld istenszemlélet a szerint adta a neveket, amilyen gondoskodó segítséget várt tőle. Itt tulajdonképpen azt kell feltételeznünk, hogy a káldeusok a Teremtés létrehozásában benne-valónak és egyik tagjának képzelték el az Isteni-Nőelvű-Teremtő-Erőt. Ennek az erőnek a Teremtés fázisaiban lévő formáit személyesítették meg azután, és adtak neki nevet. Így lett

NAMMU az ősanya AMAPALIL.” A Nippuri Gyűjtemény 2168-as, 11327-es és 13386-os tábláin olvasható egy szöveg az ember teremtéséről melyben a szülőanyát említik meg első helyen. Badiny ezt mondja: „Ez a szöveg az égi lakók között (tehát a szellemvilágban) anyagból formált és emberi testet öltött embert, NIN-MAH istennő gondozásában említi. NIN-MAH jelentése „nagyasszony” és a káld vallásos irodalomban azonosítva van az ÉLET ANYJÁVAL, akinek káld neve NIN-TI.” Megtörtén az istváni térítés, tűzzel és vassal pusztítottak el mindent, ami a régi hitre és tudásra emlékeztetett, hogy Metternich szavaival élve a magyar ne művelt, hanem engedelmes legyen. Ezek után a régiek tudományát egyes szerzetesrendek, főleg a pálosok mentették át a keresztény hitbe, ügyes jelképrendszerbe csomagolva, sokszor rébusznak tűnő nyelven előadva. A Pilis sok titkot őriz, köztük olyanokat is, ami utal több galaktikus földönkívüli fajra, az anunnakikra, a szíriuszi és plejádi humán fajra is. 2000 novemberében találtak a pilisszentiváni temetőben egy tüskés keresztet ábrázoló követ, amely a teremtésre való utalásokat tartalmaz. De számos más ókeresztény emlék is helyesen adja meg a Szentháromság meghatározását, ilyen a hatágú csillagként ismert merkaba, amely a kettős hármasság jele. „Az égi „ATYA-ANYA-FIÚ” és a földi „apa-anya-gyermek” úgy, amiként a ma sumérnak nevezett MAHGAR őseinknél megtaláljuk.” Badiny doktor szerint „a 431-ben megtartott Ephezusi zsinat adja meg Máriának az ISIS-i rangot, a FÉNY SZÜZE méltóságát.”

Pár szó a pártusokról. Ez a szkíta nép a Bibliából is ismert Galileában élt, ez volt a Szkíta Birodalom Pártus Tartománya. A pártusok nevét többféleképpen is eredeztetik, egyesek szerint pártütőkről, elpártoltakról van szó, Dudás Rudolf viszont így magyarázza ezt: „Valóban a pártusok az ő saját >> Isten-anyjuk<<-tól kapták a nevüket: attól az Istennőtől, akit PÁRTI-nak: >>fej-öves<<-nek, >>pártás<<-nak, tehát >>szűz<<-nek neveztek, ősi vallásos felfogásuk szerint ugyanis az Istenanya szűzen szült. (A szeplőtelen fogantatás dogmája azután átterjedt a kereszténységbe is.) Tehát a PÁRTI szó a Boldogasszonynak egy másik neve. A velük törzsszövetségben élő masszagéták, vagyis >>Boldogasszony géták<< is ugyanezt a vallást követték.” Már szó volt a Boldogasszony hét leányáról, ezek mind külön egyházi ünnepet kaptak.

Február 2. Gyertyaszentelő Boldogasszony

Március 25. Gyümölcsoltó Boldogasszony

Július 2. Sarlós Boldogasszony

Július 16. Kármelhegyi Boldogasszony

Augusztus 5. Havas Boldogasszony

Szeptember 8. Kis Boldogasszony

Szeptember 24. Fogolykiváltó Boldogasszony

Főbb egyházi ünnepeink is ehhez kapcsolódnak, a katolikus egyház átvett sok ősi szokást, ünnepet, ezeket keresztény mezbe öltöztette. A protestánsok viszont elvetik ezeket, a reformáció nem csak visszatérés az alapokhoz (bár csak az volna!), hanem a júdai vonal erőteljesebb kidomborítása. Egy református istentisztelet már-már zsidó sábeszre hasonlít, túl sok az ószövetségi rész, kevesebb maga az evangélium.

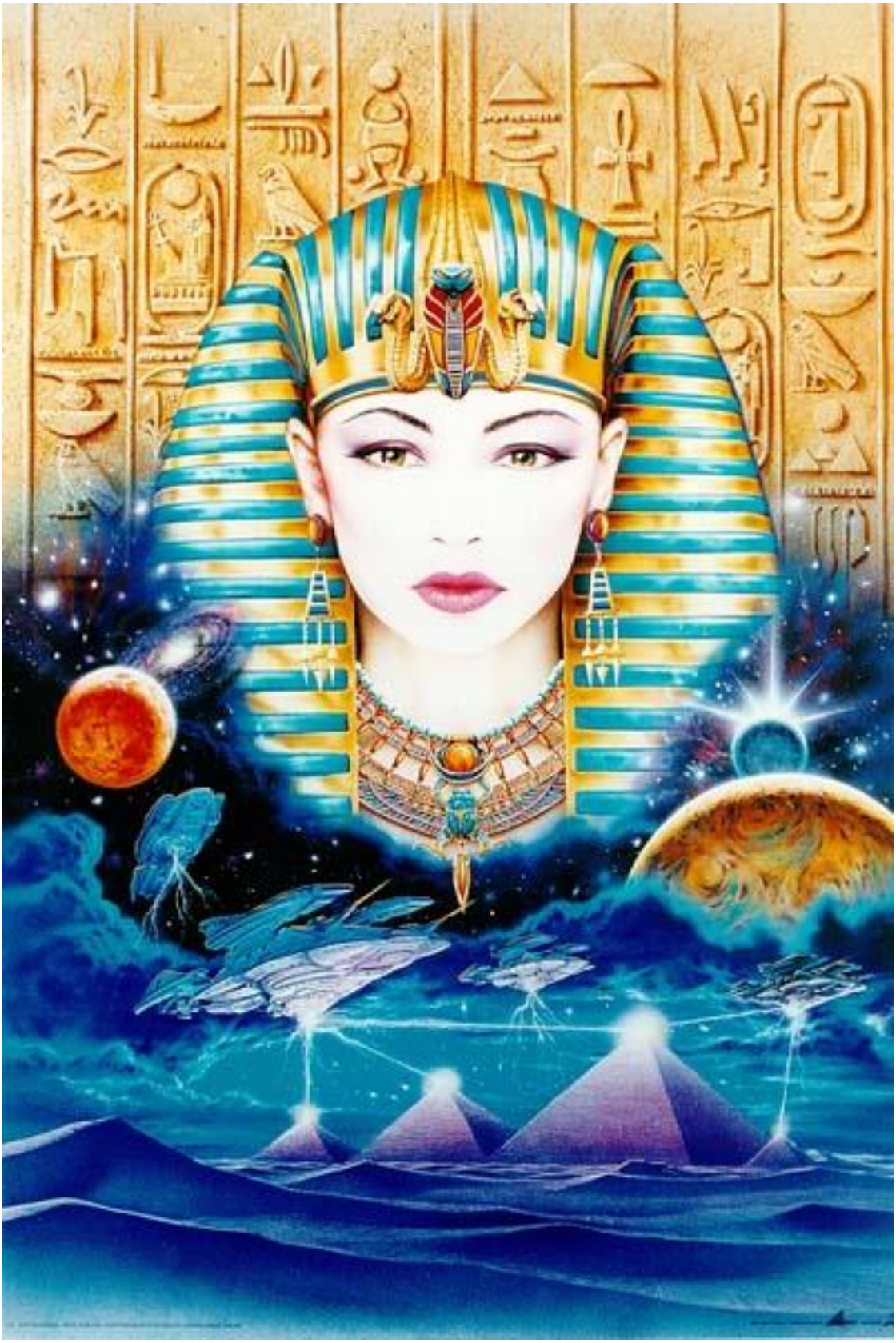

Egyiptomban Íziszt tisztelték, mint szűz istennőt.

A Nagyboldogasszony az ősi istennő, akinek a hét lánya hét minőség képvisel, a Fiastyúk csillagai is heten vannak, Atlasz titánnak is hét lánya volt, igen gyakori a mesékben a hétfejű sárkány, a héttornyú vár.

De a hagyományainkban szerepelnek az ún. szépasszonyok, ezek olyan tündérek, vagy isteni hatalommal rendelkező nők, akik rontó varázslattal, bűbájjal hatalmuk alá vonnak embereket, állatokat, boszorkányként seprűn repülnek, alakot váltanak. Sokszor buja, kéjsóvár alakokként írják le őket. A galaktikus történelemben itt lép színre a kígyónemzetség női vonala, a Kundalini kígyó által útra bocsátott szexuális energiák, a Tantra (tanít rá). Dr. Czeizel Beatrix is Greskó Anikó (Csillagnemzetségek – lélekcsaládok, A kígyók csillagnemzetségének jin útja) így írnak erről: „Nagyon fontos megérezni, hogy ez a kígyólény nem más, mint egy hatalmas kozmikus életerő csatorna. Egy életmeder. Annak a szimbóluma, hogy a Teremtő Forrás leggyönyörűbb fényei táplálni kezdik az életet bárhol a galaxisban. Tehát a női kígyólény azért nyújtózik végig a Tejúton, hogy azon keresztül miden világhoz eljuttassa ezt az életerőt. … Az Istennő gyógyító misztériumának legfőbb kulcsa éppen az, hogy az Istennő bölcsessége szerint kivétel nélkül minden fájdalmat az elválasztottság illúziója okoz. Vagyis az az érzés, hogy az adott létező a lelkében, a szívében vagy a testében azt az érzést hordozza, hogy elvesztette a kontaktusát a Magasabb Valósággal, az Istenanyával, és az Istenatyával.”

Az Éj Királynője is az Istennő egy tudati minősége, megnyilvánulása.

Az Istennőhöz tartozik a skorpió, egy mérges kis állatka. A Barlang Asszonya, vagy a Banya, a Szépasszony az Istennő bosszúálló, sötét oldalát jeleníti meg, a halál úrnője, az utolsó párka, aki elvágja az élet fonalát. A skorpió nem más, mint az Istennő bosszúja, mikor látta, hogy a Galaktikus Háborúkban a patriarchális lények, a

drakonidák, reptoidok az ő kedves macskalényei ellen indulnak, és az oroszlán nemzetséget megfosztják hatalmuktól, óriási hullahegyeket hagyva minden bolygón. Ekkor teremtette a bosszú eszközeként a skorpiót, melynek hegyes fullánkja és ollói mindig célba találnak. A vízi kígyó is az ő teremtménye, szintén a bosszúállás eszköze. A dualitás felszabdalta az addig egységes világképet, felbomlott az egyensúly az univerzumban, a nemek egymás ellen fordultak. Ez látványos az arab világban, ahol csak a férfinak van szava, a nő mindenkor alárendelt.

Ezt az ősi szembenállást dolgozza fel Mozart a Varázsfuvola c. operájában, a szövegíró Emanuel Schikaneder remek szöveget írt hozzá, sok az utalás a keleti misztikus tanokra, amit a kor szabadkőművesei is beépítettek rituáléikba. Ízisz és Ozirisz a teremtő isteni páros az egyiptomi mitológiában, az ő megtestesülésük az Éjkirálynő és Sarastro. A zeneművészetben az Istennő megjelenik másutt is, pl. Jon Lord és Ian Gillan, a Deep Purple zenekar tagjainak szerzeményében, az Our Lady (Miasszonyunk) című dalban is.

A jó zene gyógyít, az orgonánál Jon Lord.

# Királyainkról

A szkíta népcsoport egyik ága a magyar (MAH-GAR), mely Árpád vezérletével tért vissza a Kárpát-medencébe, ősei földjére, hogy elfoglalja Atilla királyunk örökségét. Atillát nagy királynak nevezik, mert egész hatalmas birodalmat vezetett, a hindi nyelvben a maharadzsa is nagy királyt jelent, ami inkább császárként értelmezhető. A hatalmas hun birodalom a kínai Ordostól egészen az Alpokig nyúlt, nyugaton a szövetséges kelták, gótok, germánok és alánok területei egészítették ki. A birodalom központja viszont a Kaukázusban, a mai Örményország területén, Edesszában volt.

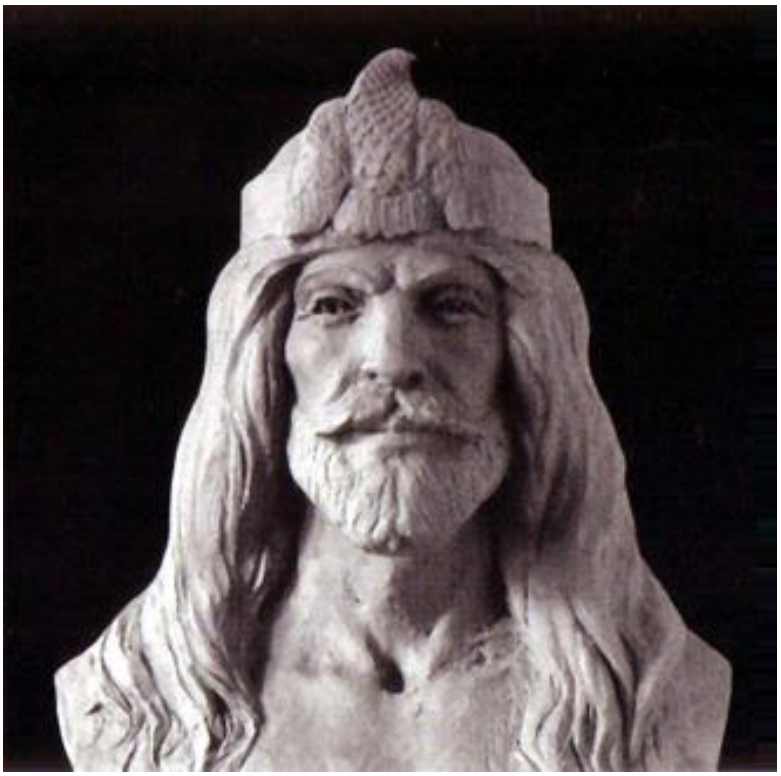

A sumer agyagtáblák egyikén ez áll: A-TIL-LA, ezt jelenti, az életet adó élet vize. A Biblia Jézust nevezi az élet vizének (János 4:14). Már szó volt róla, hogy Jézus az Adiabani (másként Adiabene) dinasztia leszármazottja volt, ezen család adta a régi örmény uralkodó házat. Atilla 390-400 körül született e területen, Edessa jelzője régi nyelven az EN-GA-DI volt, ami a „törvény házának ura” jelentéssel bír, egy olyan hely, ahol a törvényeket hozzák, tehát főváros. Apja Bendegúz volt, nagyapja Ruga, mind szkíta-hun uralkodó. Priscos rétor szerint: „Atilla a szkíták leghatalmasabb királya, akinek udvarában a szkíta királyoknak egész hada nyüzsgött.” Nimródnak két fia volt, Hunor és Magor, az egyikük a hun, tehát részben az ázsiai és kaukázusi, a másik pedig a mah-gar, tehát magyar, kelta, avar, illír, trák, szarmata, tót, etruszk népek őse volt. Így Atilla is Nimród leszármazottja, az ősi vonal továbbéltetője, a hit harcosa. A hun az egyik nép volt, mely a krisztusi őskeresztény (kör-oszt-én) tanokat felvette, mert illett a korábbi Zarathusztra általi tanokhoz, azokkal folytonosságot mutatott. Európa első keresztény nemzete az örmény, szintén szkíta eredetű nép, királyaik még Jézussal is leveleztek, tanítványok jöttek a Mestertől Jerevánba az újított hitet átadni. Tehát Atilla is ismerte a keresztény hitet, ez volt a vallása. De nem a bizánci, nem is

római „rontott”, hanem az eredeti, amit ma örmény rítusnak is nevezünk, ez mentette át a legtöbbet a jézusi alaptanításból. Az elmélet szerint Jézus egy félig plejádi leszármazott, Mária lelke eredetileg egy lantbeli entitás, itt kapcsolódik Atilla vérvonala a galaktikus ősökhöz. A sumer anunnaki gyíkféle származás mellett a humanoid civilizációk is letették névjegyüket a magyarok asztalára.

Thierry Amade francia régész és orientalista ezt írja: „Volt Magyarországon egy nagyon híres király, akit ATILLÁNAK neveztek. Soha, sehol nem akadt hozzá hasonló. Gazdagságban és nagylelkűségben senki sem ért fel hozzá.” Badiny írja, hogy a Szent Korona is eredetileg Atillának készülhetett, a vegyelemzéskor kiderült, hogy olyan aranyból készült, amit erdélyi bányákból fejtettek, több egyiptomi aranytárgy ebből a fémből van. A hagyomány szerint a koronánkat „angyal hozta”, csak az a kérdés, hogy ezek az angyalok melyik bolygóról jöttek. Mindenesetre a Szent Korona arányai, mértékei is kapcsolódnak a kozmoszhoz, arányrendszere a naprendszer bolygóinak, és a Napnak is megadja a keringési idejét, a kereszt dőlésszöge 23,5 fok, de ez sérülésből is adódhat, főbb kövei a Merkúr, a Vénusz, a Hold és a Szíriusz jelképei. A keresztpánt kövei a 64 dimenzió, tudati tér szimbólumai.

„A magyarok lelke mélyén ott él az isteni erő, mely az évezredek hosszú során fenntartotta a hun-magyar népeket a Duna-Tisza táján. Bármi történjék is, Magyarország és a magyar nép élni fog, mert élnie kell, hogy teljesíteni tudja küldetését, melyet a Minden-hatótól kapott! A ma élő magyarság e küldetéstudat birtokában erőt meríthet elődei példáiból, és méltóvá lehet hozzájuk és önmagához. Minden nemzedéknek megvan a maga feladata, melyet senki más nem végezhet el. A nemzet folytonosságának biztosítása a különböző korokban mindig sajátosan egyéni megoldást igényelt. Az erős elhatározás mellett jó helyzetfelismerés és megfelelő időzítés szükséges. A megvalósítás eszközei között a bölcső, az eke és a toll vezető szerepet kapnak; védelmüket pedig a kard biztosítja. Népünk ma úgy tudja eredményesen teljesíteni feladatát, ha biztosítja fennmaradását, megőrzi lelkének tisztaságát és leleményességével erőteljesen kezébe veszi saját sorsának irányítását az élet minden területén.

Az égiek segítenek, de a munkát senki helyett sem végzik el. Segítenek annak, aki segíti önmagát!”

Atilla király üzenete, 2000

Segíts magadon, az Isten is megsegít! Mondja ezt a régi magyar közmondás, úgy ahogy ebben a médiumi üzenetben Atilla lelke, szelleme. Tóth László ufókutató nézete szerint a magyar királyok a Pilisbe jártak a pálos szerzetesekhez, voltak barlangok, ahol találkoztak olyan lényekkel, akik kajmán fejűek voltak, lehettek egy földönkívüli, vagy a földalatti barlangokban élő hüllő jellegű civilizáció egyedei is. Tóth László is elment a Pilisbe, ahol állítása szerint egy barlangban találtak hét szarkofágot, bennük a bebalzsamozott, mumifikált hüllőlények tetemei feküdtek. Szerinte a hét vezért találták meg, de ha ez igaz lenne, akkor annak nyoma lenne a krónikákban is, hogy a magyarokat „krokodilok” vezetik. Sokkal inkább egy anunnaki, vagy más gyíkember faj egyedei lehettek, de hogy pont heten vannak, az inkább véletlen. A hét vezért mindenütt emberként ábrázolták, az, hogy a királyok vérvonala a sárkány

vérvonalra épül, már közhely számba megy. A királyok a teremtés rendje szerint a szárnyas oroszlán nemzetségből származnak.

A magyar uralkodók a vezérek korában támaszkodtak a táltosok, mágusok tudására, de I. István után tűzzel, vassal irtottak mindent, ami a régi korra emlékeztet, a rovásos iratokat, a „pogány” hitet, a táltosokat is megégették. Azért néhányuk megmenekült, sőt Hunyadi Mátyás udvarában is élt egy Kampó nevű öreg, akinek a tanácsait a bölcs király gyakran kikérte. Sőt, Mátyásról is feljegyezték, hogy ő maga is táltos volt, szinte látta a vele érintkező emberek gondolatait, szándékait, igazságos ítéleteit ez is segítette. Lehettek bizonyos képességei, melyeket ma paranormálisnak mondanak, de az biztos, hogy egy nagyon magas szintű tudása a kozmikus dolgokról, ismerte jól a történelmet, elősegítette a humanizmus és a reneszánsz kibontakozását. Machiavelli róla mintázta a mintauralkodó eszményi portréját az A fejedelem c. híres monográfiájában. Van tehát alapja az igazságos Mátyásról szóló meséknek. Nem

lehetett pite, ha már a földönkívüliek is dicsérik nagyságát. Egy Kryon nevű szellemi lény így jellemzi nagy királyunkat:

„A történelem eseményei során, ha kicsit behatóbban megvizsgáljátok vezetőiteket, királyaitokat, életüket, intézkedéseiket, az országgal való törődésüket, vagy éppen nem törődésüket. Ezek mind-mind azt a célt szolgálták, azok az erők, melyek országotok vezetőire mindig is hatottak, folyamatosan az egység kialakulásának megnehezítését, az egységes erő fellépését gátolták. A Fény egy nagyon erőteljes entitás segítségével tudott megjelenni történelmetek során és ez Mátyás Király volt. Az ő személyében, az ő inkarnációjával egy olyan nagyhatalmú, magas Fénylény érkezett hozzátok segítségképpen, aki nagyon mélyre ható energiákat árasztott, és kötött meg ittléte során. Hiszen gondoljatok bele. Visegrád, a szív csakra közvetlen közelében. Az intézkedéseit, ha megnézitek, virágzott az ország, egységes volt az ország. Olyan tulajdonságok kerültek felszínre, mint a szeretet, az igazságosság, az egyenesség. Olyan mélyre ható tiszta energiákat sikerült élete és tevékenységei során árasztani, ami életét követően is energetikailag nagyon sokáig hatást gyakorolt erre a területre. Még ma is léteznek a környéken, Visegrád környékén ma élő emberek, akik azt vallják, akik azt érzik, hogy valamiképpen ehhez a területhez tartoznak, ide kötődnek. Az ő feladatuk ennek az őrzése. És jól érzik. Ezek az emberek, valamikor, Mátyás korában mind-mind szolgálatot teljesítettek, feladatot láttak el, energetikai feladatot is. Az egyikük konkrétan a szomszéd domboldalon, a Duna túloldalán Mátyás gyümölcsös kertjének volt az őrzője. Ma is úgy járja útját, hogy megnéz mindenkit, aki kirándul a környéken. Nyomába ered, mintha még mindig felügyelnie kéne. Az energiát hordja, hordozza a szívében.”

Mátyás halála után rengeteg dolog történt, jöttek törökök, és 160 évig ideiglenesen hazánkban állomásoztak. Aztán jöttek a „felszabadító” egyesített európai hadak, és ők is itt maradtak pár száz évig. Jöttek zsarnokok, mint I. Lipót, Haynau, vagy a sokak által még ma is ajnározott „Ferenc Jóska apánk”, aki egy korlátolt, sötét, bunkó, kisstílű figura volt. Caraffa agyonlövetett sok polgárt Eperjesen, a hibbant, hiperaktív Bucow Erdélyben ágyúzott székelyeket, szóval tiszta őrültek háza volt itt. Ehhez meg statisztált a magyar nép. Ráadásul új szellemi áramlatok söpörtek végig egész Európán, a felvilágosodás eszméje szedte áldozatait. A sok túlbuzgó intézkedés mellett azért némi értelem is megmutatkozott, jött Newton, Watt, Diderot, Goethe, Bach, Kepler. A kor uralkodói közül az értelmesebbek ezt felismerve sok pénzt költöttek a tudomány és a kultúra ápolására, és ha lehetett, a minden lében kanál katolikus egyház csahos kutyáit is igyekeztek visszább szorítani. Szóba került a merészebbeknél a polgári rend kiszélesítése, e téren Anglia és Svédország járt az élen, mert a jobbágyságot már a XIV. században felszámolták, minden paraszt a maga ura lett, persze adót fizetni kellett ezután is, de ott az uraknak is. A XVIII. század uralkodó irányzata a felvilágosult abszolutizmus, mely abszolút hatalmat ad ugyan az uralkodónak, de már rég nem despotikus elnyomásról van szó. Az új uralkodó típusa már művelt, a tudomány iránt érdeklődő, de még a vallást is megtartó, de már nem középkori módon szó szerint értelmező. Szabad a vita is. Bizonyos szociális intézkedések is megjelentek az új kor politikájában, csökkentek a népre kirótt adóterhek, a városi polgárság gyarapszik, reformok indulnak a gazdaságban és az államigazgatásban, több alacsony sorból származó töltött be állami hivatalt.

A Habsburgok uralta érában csupán egyetlen uralkodó van, akit ki lehet emelni, aki egy kicsit is törődött a néppel, próbálta a birodalmat kicsit is rendbe szedni, ez pedig Mária Terézia volt. De mielőtt dicshimnuszokat zengenénk róla, le kell szögezni egy-két dolgot. Német volt, nagyon is német. Tehát így is gondolkodott, a birodalomban Ausztria az első, a többi csak utána jöhet. Másrészt katolikus is volt, a protestánsokat nem igazán kedvelte hitbéli dolgok miatt, a zsidókat meg ki nem állhatta, tervezte a kitelepítésüket, valahova külföldre. Az nem tetszett neki, hogy ezek túl gazdagok, munkát meg nem igazán végeznek, tehát a jövedelem nem tiszta. Már ekkor felvetődött egy „nemzeti bank" gondolata, mely a monarchiát függetlenítené a Fugger és a Rotschild klánok pénzétől, így arra van pénz, amire az állam ad, és nem arra, amire a pénzvilág urai. Ezek történelmi tények.

Aztán persze nő is volt, egy asszony másként áll a dolgokhoz, mint a macsó hímek, akik leginkább az erejüket szeretik fitogtatni. Ha ez a porosz Frigyes nem ugrál folyton, akkor kimaradtunk volna a hétéves háborúból, helyette inkább csatornahálózatot, iskolákat, utakat, gőzgépeket, kórházakat tudtunk volna építeni. Még anya is volt, méghozzá sokszoros, így volt benne felelősségérzet jócskán, a birodalmát is egy családnak tekintette. „Jobb egy közepes béke, mint egy dicsőséges háború", mondta a tökkelütött fiának, aki II. József néven lett hírhedt alak. „Ha a bárányt nyírni akarjuk, akkor etetni is kell." Ezt a mondását megszívlelhetné a mostani kormányzat is így 2016-ban. Nem lehet mindig csak adóztatni, az embereknek versenyképes fizetés kell, na és persze igazi demokrácia. Mária Terézia idején nem volt demokrácia, de volt egy jó magyar alkotmány, mely a Szent Korona tan köré épült, mi szerint minden népi-nemzeti tulajdon, a vezető leváltható, ha rosszul dolgozik. Jog előtt mindenki egyenlő. A föld és a haza azonos, el nem adható, bár ezt nem mindig vették figyelembe. Azt elmondhatjuk, hogy a királynő igyekezett megfelelni az alkotmány szellemének. Valamit nagyon is tudhatott a magyarság különleges státusáról, ezért sokban igyekezett kedvezni nekünk, de csak amolyan óvatos duhaj módjára. Az Urbárium haladó rendelet volt, a közoktatás kiszélesítése is szintén, bár Erdély jogállását nem sikerült úgy rendezni, hogy az nekünk jó legyen, erre 1848-ig kellett várni. Terézia ismerte a Szent Korona misztériumát is, hiszen a koronázáskor a dombra fekete mén hátán vágtatott fel, egy kis mágiával próbálta enyhíteni a reá nehezedő nyomást. Szapolyai János és IV. Károly el is buktak ezen a vizsgán, amúgy is kutyaütők voltak. Ha a korona alkalmatlan személy fejére kerül, akkor az szinte beleőrül, belerokkan abba, amit egy megmagyarázhatatlan erőtér okoz. Az alkalmas személy viszont felvillanyozódik tőle, mintha egy új dimenzió nyílna meg neki.

A tudományok is nagyobb szerepet kaptak, az irodalom, a zene, a színház, a képzőművészet is európai színvonalat képviselt ekkoriban. Lotharingiai Ferenc halála után az özvegy királynő hosszú gyászba kezdett, és elkövetett egy nagy hibát, a hatalmat nagyobbik fiának, a türelmetlen Józsefnek adta, aki nem nézett se Istent, se embert, mindennek nekirontott. Ekkor erősödtek fel a későbbi finnugorista szemlélet szirénhangjai, mert addig a magyart a hunok leszármazottainak tartották, erről Mária Terézia is hasonlóan vélekedett.

# A Kárpát-medence népei

A népvándorlás idején sok féle nép megfordult a Kárpátok hegyei által karéjolt tájon, de azt le lehet szögezni a régészeti leletek és a hagyomány alapján, hogy egy ragozó-toldalékoló nyelvet beszélő, egyistenhívő, lovas-szekeres, városlakó, földművelő nép lakta e vidéket stabilan már korábban is, mely magát mahgar néven nevezte. Amikor a nép túlszaporodott, elmentek más vidékekre is, majd sok ezer év múlva több hullámban tértek vissza az anyaföld kebelébe, utoljára Árpád vezérlete alatt, és egy csapat kun is érkezett még.

Ha azt mondom, magyar nép, ez alatt egy etnikailag nagyon is vegyes társaságot kell érteni, hiszen a tatár, a törökdúlás, majd a „felszabadúlás” után is sokféle nép jött, sokszor nem önszántából az ország földjére lakni. Jöttek szászok és svábok, szerbek, horvátok, tótok, lengyelek, örmények, de olaszok és oroszok is. Külön misét is megérne a cigányok és a zsidók története, de az már egész regény lenne. Ezek az idegen, nem őshonos etnikumok, de van a magyarnak eredeti, szintén többféle, de azonos szkíta ősökre visszamenő, Hunortól és Magortól, vagy akár Gógtól és Magógtól származtatható vérvonala, testvérnépei. Ady Endre igen jól írta ezt. Vannak a hunok, akik ma a székelyekként élnek tovább. Vannak a palócok, akiket régen pelazg vagy úz néven emlegettek. Itt élnek velünk a kunok, a jászok, a bácsok és besenyők is, akik sosem kergettek minket. Aztán itt a kelta rokonság, az ír, a skót, a walesi, a breton és rétoromán testvérek Svájcban. És ne feledkezzünk meg az etruszkokról, akik a latinokkal keveredve alkotják ma az olasz népet. Igazán nem lehet azt mondani, hogy árva nemzet lenne a magyar, van elég rokonnép, és még csak az ázsiai pusztákra sem kell elmenni, elég, ha itt maradunk Európában. A magyar nem egy „gyüttment”, egy csavargó migráns, hanem Európa ősnépe, csak akkor hun vagy avar, esetleg szkíta néven említették.

Balassagyarmati szlovák/tót népviseletbe öltözött asszonyok.

Rég óta élnek velünk a tótok, akiket ma szlovák néven említenek szerte a világban, pedig nem is szláv nép. Csak hasonlítsuk össze a magyar és a tót népviseletet, táncokat, népdalokat, meséket! Meglepve tapasztaljuk, hogy hasonlóak, sőt, szinte azonosak is. Ezután a sztrapacska is másképp esik majd, főleg ha egy korsó fácános sör is van hozzá. Badiny prof. így jellemzi őket: „A nevükből kell kiindulni ősiségük kutatásában. A legrégibb adat Egyiptomba visz minket, ahol TÓT (így írják TOTH) volt a tudás istene. Ez a megnevezés abból az időből származik, amikor Egyiptom és Mezopotámia egybe tartozott." Szóval, ha igazi óegyiptomiakat akarunk látni, ne Kairóba, hanem Kassára menjünk. Mégis, hogy lett a tótból szlovák? Egyrészt a csehek, másrészt a németek, főleg a Német-Római Birodalom célja volt a magyart és a tótot egymásra uszítani, hogy ne legyen béke (ungaros eliminados esse - a magyarokat ki kell irtani, parancsolta Konrád császár). Oszd meg és uralkodj, ez volt a német, majd a szovjet imperialista politika lényege is. A történelem vihara már elsöpörte Jugoszláviát és Csehszlovákiát, de az utódállamok még állnak, és igen erős nacionalista, olykor magyarellenes politikát űznek ott. De vissza az ókorba! „Következő adatunk Macedóniában van, ahol a híres macedón Nagy Sándor köt szövetséget a „nemes tót-nemzetség" uralkodójával. Tehát innen, Macedóniából jöhettek a tótok a Kárpát-medencébe sok évszázaddal az Álmos-Árpádi „honfoglalás" előtt." Hívjuk inkább hazatérésnek, ez volt a valóság. Badiny tévesen Macedóniát ír, pedig azt akkor még Makedóniának hívták.

József Attilával szólva, jó lenne „végre rendezni közös dolgainkat", fel kellene végre homályosítani a tótokat valódi származásukról, gyökereikről, hogy ne ellenséget, hanem testvért lássanak bennünk. Ne egy csehektől örökölt szláv tudatot és kultuszt kergessenek, hanem méltók legyenek Toth népe szerepéhez, nem buták ők, hanem tótok. A nyelvük nyilván marad az eddigi, de a kultúrájuk olyan, mint a mienk, nincs mit szégyelli rajta. Ez a kívánság már megszületett az égi dimenziókban is, a megbékélést szorgalmazza a mesterek tanácsa, a következő üzenetet Nász János 2012 áprilisában kapta médiumi úton:

MÁRIA ANYA ÜZENETE, ANGYALAIN KERESZTÜL AZ Ő SZLOVÁKJAINAK

„Szép Jó Napot Kedvesek, Dobry Den!

Emberi angyalunkon keresztül, el nem múló szeretetünkbe foganva hozunk üzenetet számotokra, ugyanúgy, ugyanazzal a mennyei lelkesedéssel, mint magyar testvéreiteknek.

Az csak a szerető istenségek kedveskedésének pajkossága, hogy magyar és férfiszíven szólalunk meg, hogy érzékeltessük, azt, hogy a rólunk alkotott képek és ideák, nem mindig állják meg a helyüket az emberség világában, másrészt a szív világában nincsen semmi olyan, ami elhatárolható, vagy elválasztható lenne, mert az tagadná a teremtés isteni/istenanyai szív általi működését.

Szép Szlovákjaim!

Ahogy akkor, annak idején azt, ahogy Ti kértétek, népetek lelke felé, hogy a Kárpáti Királynőségben ugyanúgy meglegyen a védelmetek, oltalmatok, s nemzeti karmátokat ki tudjátok fejteni a többi népség haladása mellett, hogy földi pályafutásotok tanultságaival tovább színesítsétek a teremtés világát, úgy tartjuk szeretetünkben

pártfogoltságotokat, megértve és támogatva nemzeti önállóságotok kipróbálását. Mint azt tudjátok és megtapasztalhattátok, a nemzeti karmák megélése, olykor sok fájdalommal, megpróbáltatással is jár, sok gyanakvással és félreértéssel, mert a szétválasztódásokban, a nemzetek és nyelvek kialakulásában a kettőség és a dualitás árnyai alatt, hol ez, hol a másik nemzet szenvedett, mert a maga megmutatása, túlélési projektje, óhatatlanul megosztásra ösztönzött mindannyiótokat.

Most a Fény Világába való utolsó lépések előtt, rajtatok is a sor, hogy kezeteket kinyújtsátok testvérnépetek felé, mások felé, köszöntve egymást, ahogy a Fény mindennap köszönt bennetek, mert ez az évetek számotokra is az Egységbe rendeződés éve, nemcsak nemzeti, hanem spirituális/lelki szempontból is.

Ez az Év, Az Egybegyűlés éve, nemcsak a földi rétegekben, hanem az azon túli birodalmakban, hiszen a VILÁGOK BÉKÉJE MEGKÖTTETETT, és ahogy lent is, ahogy az istenprogram áramlásával, be fog másolódni, mind az emberi angyalok egyenkénti szívébe, mind a Földanya testének, minden sejtjébe, ugyanúgy meg fog történni.

Szent Királynőségem, a Regina Sacra oltalma alatt, most minden népem kezd összevegyülni a várakozás örömével, az ünnepre készülve, ugyanúgy, az angyali rendek, a deva és elementáris birodalmak, a szeretet-hierarchia soros és soron kívüli urai és úrnői is.

Slovanka hercegnő, népetek ideája, aki megteremtetett, a kishúgunk, ugyanúgy istennői fenség, se több, se kevesebb nálunk, képvisel bennetek, az isteni valóságban, ugyanúgy hordozza a létezés örömeinek és csodáinak ékszerét, a bőséget, a harmóniát, a békességeteket lelkével, amellyel összefonódik az emberi angyalok egységbe mozdulni kívánó, régen várt szent akaratával, már kitárta szerető karját minden népem felé.

„Szeretlek Testvéreim, és mit tehetek érted, hogy a sötétség gyanúja többé ne válasszon szét bennünket… hadd öleljelek meg a fiatalabbat és idősebbet… és gyertek, együtt gyógyítsuk meg a régi idők minden sebét, amelyeket bárki, bármikor bárkivel szemben elkövetett. Édes Földanyánk kérjük támogatásodat, hogy népeink mindezt az újjáalakulást a lehető legenyhébben éljük át, vagy tudjunk segíteni egymásnak.”

Slovanka így szólít meg bennetek, kértek és kaptatok engem, megajándékoztátok magatokat, úgy éljetek is vele, s hogy szeretetek is meg legyen próbálva ébredésetekben, más néprészeimet is megkapjátok, hogy megérezzétek az anyaszív melegét, aki nem választ szeretetében gyermekei közül, mert mindennik tőle van és ugyanazt a csillagot hordozza.

Így lett sok Kárpáti gyermek, szlovák apától, más anyától, szlovák anyától és más apától, hogy a sötétség elemeinek itt ragadt megosztói megértsék végre… nincs az a szülő, nincs az a gyermek, akik meggyűlölné kedves véréből valóit, még akkor se, ha szörnyű történetekkel, tragédiákkal riogatják őket, amely a szabad választás lehetőségei között se történtek meg vele.

És most minden népemnek is mondjuk: Bárki, belétek akarná sulykolni, az ősgyűlöletet, hogy kinek a földje kié, és ki volt itt elébb, ki a dicsőbb nemzet, az bármely népből is való, annak tette, amelyet nem ítélünk meg, az az emberi angyalság ellen elkövetett legszomorúbb tett, amely a fény felé haladásotokban önmagát fogja megsemmisíteni, mert az el fog olvadni a fényben, a fényben lévő szeretet át fogja karolni és istenivé változtatja, groteszk módon úgy semmisíti meg.

A Földanya, aki Mi is vagyunk, Mária sugarából, ettől az évtől kezdve, minden kerítéseteket, harci kapukat, diadalíveket, arzenális légvárakat le fog bontani, mert azok útjában állnak az isteni terv szeretetáramlatának, és aki ebben megakadályozza Őt, annak hegyei és folyói meg fognak mozdulni, ki fognak lépni magukból, mint a testetekben az erek, mert a világélet gyönyörűségét nincs erő, amely el tudná téríteni.

Drága Kincseink!

Nézzetek körül országotokban, nézzétek új gyermekeinket…a mi képünkre teremtetteket…nézzétek, hogy ők már feloldódtak a régi világok átkaitól…ők azok, akik az angyali nemzet elidegeníthetetlen részei…ők azok a rendíthetetlenek, akiket már nem tud manipulálni a megteremtett, utolsó napjaiban rugdalózó gonosz, mert nem adnak neki lélegzetet… ők azok, akik a béke követeiként érkeztek közétek…olyan mosolymintákkal, amik eddig nem voltak nagyon tapasztalhatók…és ők meg fogják tanítani nektek, s mindazoknak, akik még hezitálnak, vagy elvannak egyes vezetőitek terelgetésében, átadva nekik saját isteni jogosultságukat…meg fogják tanítani…hogy a békességbe, a közös világba mozdulás, nem tűr halasztást.

Ők azok, akik, Mihály istenünk kardját viseli, mindegyik, az igazságét, amivel sohasem történt fizikai háborúság, hanem az, az isteni hatalom erejét hordozza… de ha valaki szembeszegül vele, az védelmet is fog nekik nyújtani, mert mindegyik megkapta annak az erejét. Nézzétek és érezzétek őket, a pecsételetlen anyaszív dobog bennünk, mindegyikbe ugyanaz, egyik sem aggódik a holnapért… a jelenükben vannak, és ott teszik isteni küldetésüket.

Tátra Csillagai!

Népetek ugyanúgy, mint a Szent Királynőség népei, küldetésben vannak. A Nagy Birodalmi eszmék ideje leáldozódott, a Földanya megszólított bennetek. És ahogy a Vág töri ki magát a szorításából, hogy gyönyörű tisztaságával tápláljon bennetek, úgy tör ki majd belőletek is a felismerés, a fény felé vezető úton. EGYEK VAGYUNK, MINDEN AZ EGYBEN, EGY A MINDENBEN. Slovanka Hercegnő, megszületett és felserdült, és lassan gyönyörű asszonnyá válik, és méltó helye van királynői udvarunkban. És most Hungária hercegnő megöleli testvérkéjét, megölelik egymást, és megrendíthetetlen szeretetükbe avatják egymást. Most az Ipolyhoz mennek, először a bal, majd utána a jobb oldalára, és megmossák egymás arcát. A drága közös Ipolyotok, kettős keresztségetek mostan, feltárja nevét: Ipoly vagyok, az Ibolya sugarán, a szabadság és megszentelődés folyama.

Slovanka és Hungária együtt vannak, kéz a kézben és megmerítkeznek a folyóban. A folyó, nomen est omen, ibolyaszínűvé válik, és a sugár mester hullámaival, lemos róluk minden rájuk aggatott, előítéletet, megkülönböztetést, lelki sérülést, gyanakvást, félelmet, azokat is, amelyeket Ők hoztak el nemzeteiktől, amelyeket szeretetükkel,

levették róluk, hogy soha többé senki, de senki ne árthasson a másiknak. Az ibolyavíz rítusában végül, Rákóczi atyátok sugarában, feltöretik a nemzeteket elválasztó, egymás szeretetét, eddig korlátozó pecséteitek.

Ó tudjátok e kedveseim, amikor a nagy tisztulások ideje volt, Hungária hogy zokogott, szent hegyetek, apai hegyetek erdőségeinek megnyirbálása miatt, és tudjátok e kedves, hogy Slovanka, hogy zokogott, amint a másik nagy várost a tisztító vihar, ünnepében feldúlta, pedig apai hegyetek kedvelt lélekhelye egyik kedves arkangyalunknak, de mégse tehettünk semmit, nem tehettünk semmit, mert új világotokba, csak tisztán mehettek be.

Szeretlek testvérem, mondta Slovanka, én is téged tündérszépem, mondta, Hungária… És a két nővér, most elébetek áll, ahogy a szent testvériség a mennyekben megköttetett, az lett megnyilatkozva itt, a hercegnők koronasugaraikból egy-egy fényút nyílik most felétek, amely nem zárul be soha, mindegyik ugyanannak a királynőség szolgálata alatt, mindegyikőjük tartja avatásotok kettős keresztjét. Népeink sorsa összefonódik, a mindent átölelő anyaszív erejében… Slovanka és Hungária elébetek áll: Készen vagytok szeretni, készek vagytok az istenségek ideájában elfogadni ti is méltó helyeteket… és mindegyik egy azon nyelven mondja, mert az anyanyelv minden nyelven beszél, de egy nyelven ért meg: Dévénytől-Vidinig lévő népeink, minden népek, mag-népek, az istenfiagyermekek, a Dévák és Védák népei, örvendjetek, kezd formába szökkenni szerető hitetek.

Drága Népem, és valamennyi!

Most szerető szolgálatunkból visszavonulunk, de áldásunkat ez után is fenntartjuk rajtatok. Veletek vagyunk, és együtt vagyunk a gyöngyöző fény szeretetében!

Ámen”

A gyönyörű álom már megfogant, az égiek megálmodták, az álom viszont azé, aki megvalósítja. Ha dél felé megyünk, akkor is velünk rokon népekre bukkanunk, a horvátokról van szó, akikkel együtt éltünk sok századon át, akkor is, ha voltak időnként nézeteltérések, olykor egymásra is rohantunk. de alapjában békében éltünk egymás mellett. A horvátok ősei azok az illírek, akik a tótokkal együtt jöttek Egyiptom és Babilon felől, tehát szkíta típusú népről van szó (ezek a szkíta típusú találkozások, ha-ha!) Az természetes, hogy a történelmünk nagy alakjai is közösek, mint a Zrínyiek, vagy a Frangepánok, amennyire nagy horvátok voltak, annyira nagy magyarok is. Badiny így folytatja: „Hasonlóképpen kell tekintenünk a horvátokat is, akik azért „szeretik a magyarokat”, mert ők az avarok leszármazottai. Miként az avar-magyar azonos nép, így a horvát-magyar testvériség is hagyománykincsünk ma is.” A professzor avarokat említ, én meg illíreket írtam. A két nép azonos, csak más néven szerepelnek. Rokonok még a lengyelek, akik a szarmaták elszlávosodott utódai, a bolgárok pedig a trákok leszármazottai, az ő zászlajuk is a piros, a fehér és zöld színeket tartalmazza, csak más sorrendben.

A szlávokról csak annyit, hogy a rómaiak szolganépei voltak, három törzsük Leh, Cseh és Rusz vezetésével indult szanaszét Európában, ahol más népekkel keveredtek, például szkítákkal is, kikből a fent felsoroltak lettek.

Homoki horvátok egy folklór találkozón.

Badiny említi még: „Én nem azt mondom, hogy a tótok azonosak a magyar néppel, hanem testvéreknek mondom, akik a hazatéréskor a mi nyelvünkön beszéltek, mert a szláv nyelv csak itt ragadt rájuk a Kárpát-medencében. Ők is a Közel-Kelet térségéből tértek haza, és az együtt érkezést ma már igen nehéz megállapítani, miután jó 300 éve pusztítják ősiségünket „megszálló” ellenségeink. De Álmos-Árpád népéhez ők is odatartoznak.”

Zrínyi Miklós hitét megvallja. Világháborús képeslap.

# Arvisura és földönkívüliek, az alapok

Sok más nép, az egyiptomiak, a maják, a hinduk történetében kimutathatók a földönkívüliek nyomai, ezt főleg Däniken és Sitchin bizonyították könyveikkel. A sumer civilizációról tudjuk, hogy a szkíta népek ősei voltak. A sumeroknál az anunnakik alkották a civilizáció elindítóit, ők voltak az égből jött bölcsek. Ez a sumer-magyar rokonság révén ránk is kihat. De másféle lények is érkeztek, tudjuk, hogy humanoidok is érkeztek a Szíriusz A rendszerből. A magyarság történetébe a földönkívüliek is beleszóltak, azok is, akik nem imperialista szándékkal érkeztek a Földre.

Ezen dolgok történetét az Arvisurák őrzik, az Arvisura azt jelenti Igazszólás. A 24 hun törzs szövetsége sok népet fogott össze. Különféle rítusok keveredtek, a déli, kaukázusi keresztény grúz, örmény, déli hun, és magyar, a buddhista ázsiai hun, a zarathusztriánus közép-ázsiai kun, besenyő és madzsar, és az északi sámánista manysi, vogul, stb. népek felfogásait kellett rendszerbe szedni. Az Arvisura ezeknek a népeknek a története. Északi sámánok hagyománya, mikor egy öreg sámán meghalt, utóda elregölte az ő életében történteket, amiket egy írnok fatáblákra rótt. Generációról generációra hagyományozódott az ősök története, megemlítve azt is, amikor égi emberek érkeztek fényes gömbökkel. A legutolsó, 348.-ik Arvisurát Paál Zoltán, az ózdi kohász jegyezte fel, aki a II. világháborús frontszolgálata idején szovjet katonákkal találkozott, akik között ott volt Szalaváré Tura, manysi sámán. Ő adta át a tudást az ősök történetéről.

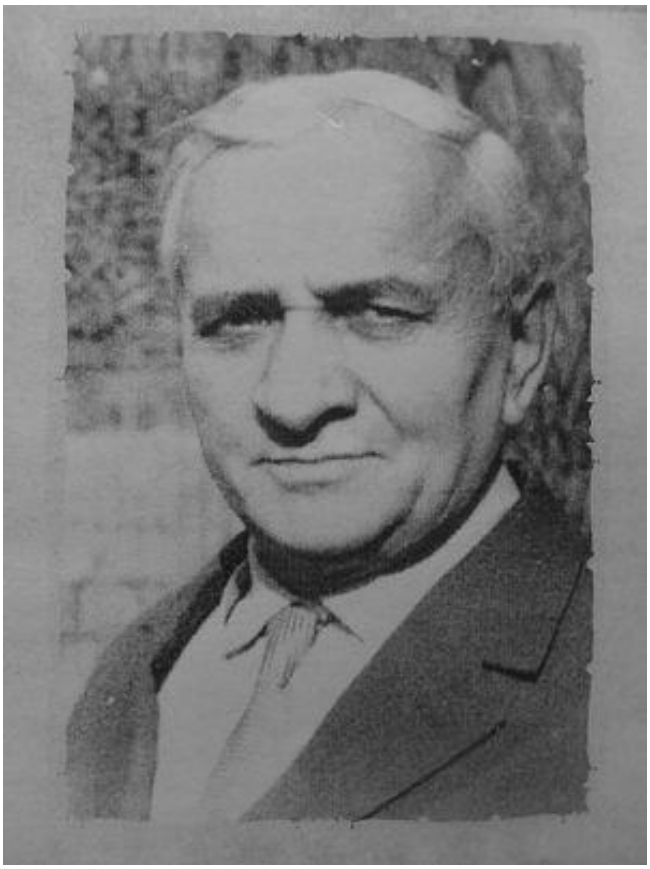

Paál Zoltán, a 348-as Arvisura lejegyzője.

Paál Zoltán 1913-ban, Ózdon született munkáscsaládban, anyai ágon a Sturman család sarja, ők hoztak Ózdra vasipart a XVII. században Svédországból. Paál 1920-28 között Ózdon és Putnokon végezte tanulmányait, majd a Rimamurány-Salgótarjáni Vasmű Rt., a későbbi Ózdi Kohászati Üzemek dolgozója lett. Mivel jó képességű volt, hamar felfigyeltek rá, ezért a cég ipari iskolájába küldték 1933-ban, ahol jelesre vizsgázott. Ezután élte a munkás hétköznapokat, megnősült, két gyereke született. 1944-ben a front Ózdra ért, őt is behívták. Munkásszázadát Németországba vezényelték, de egy 50 fős orosz ejtőernyős kommandó rajtuk ütött, Paált ők szöktették meg. A kommandó feladata az volt, hogy a magyar kormánnyal tárgyaljanak egy lehetséges különbékéről. Szalaváré Tura, mint a csoport tagja, katonai feladatain túl egy speciális küldetést is vállalt, mint az utolsó manysi főshámán unokája, keresett valakit, akinek átadhatta a tudást. Zoltán először tiltakozott ez ellen, végül sikerült meggyőzni az ügy fontosságáról, még egy medvetoros szertartáson is részt vett. Német fogságba esett, átélte Drezda bombázását, majd Szombathelyre mentek, ahol Tura halálos lövést kapott.

1955-től kezdett írással foglalkozni, ekkor kezdte egy rozoga írógépen lekopogtatni. Szinte haláláig, 1982-ig írt, mire készen lett a Vérrel pecsételve című műve, mely regényes formában, az ő történetével megfűszerezve meséli el a hun törzsszövetség történetét. 1982. szeptember 29.-én hunyt el.

A régi vasgyár archív fotón. Gyerekként még láttam ezeket a kéményeket.

Minden egyes világhónap váltáskor az egyik törzs sámánja vagy táltosa átadja a másik törzs táltosának a jogot arra, hogy tovább vezesse a 24 hun törzs történetét. Éppen a halak és a vízöntő korszak határán az úzok feladata a tudás továbbvitele, tehát egy palóc embert kellett találni, és be kellett avatni, erre szolgált a medvetor

északi szokás szerint. A manysik a történelmüket medvetoros években számolják, mert az ő hitükben a medve a totem, míg a hunok, magyarok a szent sólymot, a turult, az indiánok a mennydörgős madarat, a fehérfejű rétisast tisztelték. Néhány alapfogalmat viszont meg kell tárgyalni, ahhoz, hogy értsük a dolgokat.

Nagyszala

Így nevezik a törzsi gyűléseket, melyek során megvitatják a törzset érintő fontos döntéseket, vezetőt választanak. Nagyon ritkán, kb. 100 évente hívják össze, csak egy szűk grémium vehet rajta részt, ilyenkor telepatikus úton az Amma bolygó lakói is értesülnek az eseményekről. Az utolsó nagyszalát 1980 június 17. és július 17. között tartották, ekkor döntöttek arról, hogy be kell fejezni minden háborúskodást a Földön. Jóval sűrűbben tartják a kurultajt, egy össznépi gyűlést, ami inkább folklór és hagyományőrző találkozó. Felváltva rendezi Magyarország és Kazahsztán, nálunk Bugacon tartják.

Kulturális delegáció a Parlamentben, Írországtól Japánig képviseltették magukat a hun népek leszármazottai.

Táltos és sámán

Beavatott személy, aki képes dimenziók közötti utazásra, tudása van a magasabb szellemiségű dolgokról. Telepatikusan képes kapcsolatba lépni más civilizációk tagjaival, gyógyít, tanít. Pap, tanár, csillagász, jós és orvos egyben. Mezopotámiában mágusoknak hívták őket, az északi ugor népeknek és az indiánoknak sámánjaik vannak, a hunok és magyarok esetében táltosról beszélünk. A rovósámán feladata a történetírás, ő jegyzi le rovásírással fatáblákra a törzs, a közösség történelmét.

Táltos a kurultájon.

Aranyasszony

Nagy tiszteletben álló nő, aki lehet főrangú, de lehet akár a tudása alapján is megbecsült asszonyság. Lehet papnő, gyógyító, de akár vezető, főnöknő is, gyakran fejedelemasszony.

Ifjúsági fejedelem

A fiatal nemzedék vezetője, ő képviseli az ifjúságot a törzsi gyűlésen. Lovas és kocsihajtó versenyen, versmondásban, történelmi vetélkedőn választják ki, értenie kell mindenhez. Erős, bölcs, igazságos kell, hogy legyen, így képviselheti jól a fiatalok érdekeit és vezetheti őket, szavára mindenki ad.

Rimalány

Égi beavatott, gyakran szűz papnő, gyógyít, tanít, jósol.

Féran

Névadásnál használt jegyzék, Anahita terjesztette el a használatát. Mindennapra egy nevet lehet adni, ezt a csillagállások is meghatározzák. Féran megadja a gyerek törzsi hovatartozását, csillagjegyét, beavatottsága mértékét.

Regős

Történetmondó, énekes, krónikás. Lanttal, kobozzal kíséri énekét, melyben az ősök történetét meséli el, hősökről, csatákról, nagy dolgokról „regöl”. Utódai a trubadúrok, a minnesängerek, igricek és korunk rockénekesei, zenészei.

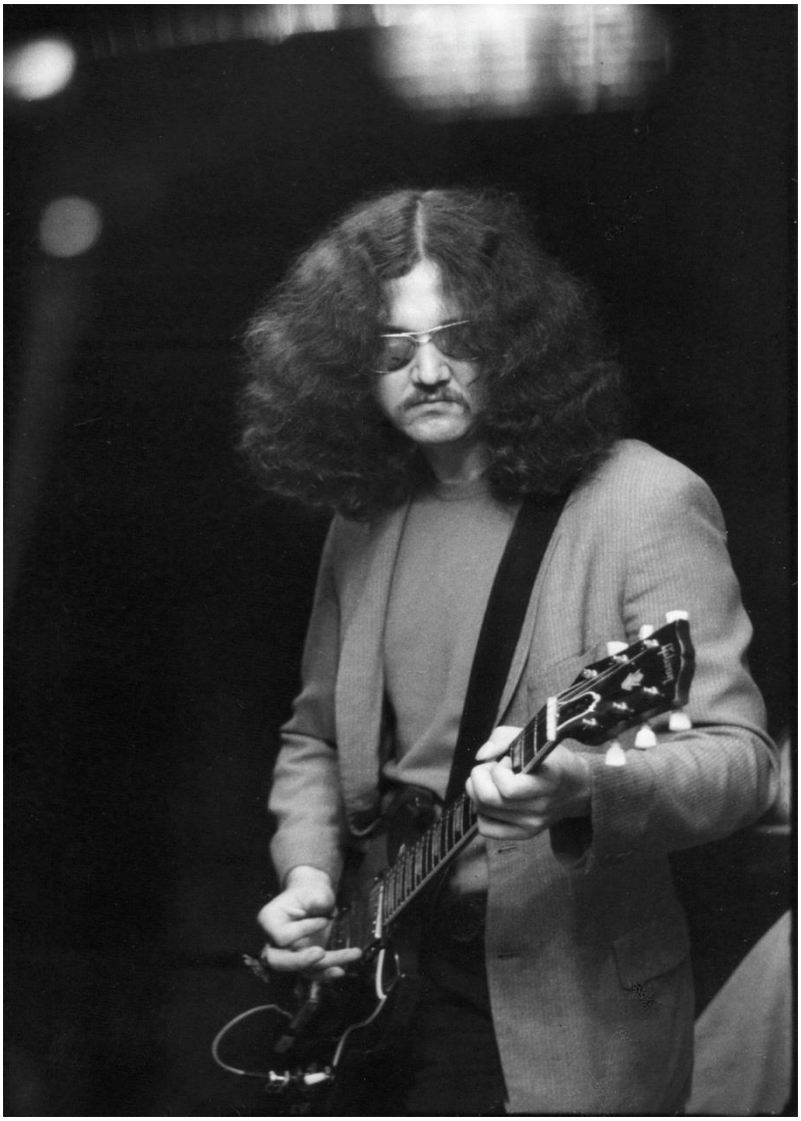

Egy modern regős, Radics Béla (1946-82), a „gitárkirály”.

A Nagy Terembúra

Őseink is tudták, hogy a Naprendszert egy burok veszi körbe, ezt a ma csillagászai, és asztrofizikusai Oort-felhőként ismerik. Ez egy védőburok, amely kiszűri a kozmikus porszemcséket, de le is választja a benti 3D-s teret a külső magasabb dimenziós terektől. Az emberiség így van karanténba helyezve, hogy a primitív népek ne mehessenek ki messzebbre a kozmoszba garázdálkodni. A kívülről érkező rontó hatást is fékezi, de a belsőt sem engedi ki. Néha egy-egy égitest, például a Nibiru, vagy más néven Marduk bejut rajta, ezt hívták égszakadásnak. Nem tudjuk, hogy pozitív, vagy negatív civilizáció hozta e létre ezt a zónát. Beszélnek itt az Archónokról, a Birodalomról, de akár az anunnakik, vagy drakonidák is lehettek azok, akik ezt a hálót kihelyezték, hogy az embereket elzárják a fejlődéstől. Talán ez lenne Májá fátyla?

Tűzözön

A vízözönt megelőző katasztrófa, melyben a világot lángtenger borította el. Atlantisz és Lemúria pusztulása is hasonlóan ment végbe, de Mohenjo Daro is hasonlóan vált

a tűz martalékává, magas radioaktív háttérsugárzással. Ez utal egy nukleáris háborúra, melyek nyomai a védákban is fellelhetőek.

Káltes asszony földje

A Szíriusz A harmadik bolygója az Amma, innen érkeztek azok a humanoid lények, űrbéli emberek, akik a szkíta népek tanítói voltak, ellensúlyozva a reptoid anunnakik törekvéseit, melyek az emberiség szellemi rabságban tartására irányulnak. A Szíriusz A csillaga körül kering a Noboa, a Szantania és az Eisa, szintén humanoid lakossággal. Ebben a rendszerben még gyíkemberek is élnek, békés szándékúak.

Magas, emberi lények érkeztek az Ammáról több tízezer évvel ezelőtt.

Beszélő köves boglár

Egy fejdísz, amely különleges kristályokat tartalmaz. Ezek révén lehet kapcsolatba lépni az Ammával, mert fluidszálak kötik össze vele. Ma ezek a Szent Koronába vannak beépítve, ezért is ez egy beavató korona, csak egyszeri használatra szól. A koronázás alatt kerülnek a beavatandó király tudatába a csillagkódok, melyek alkalmassá teszik őt az uralkodásra. Az alkalmatlan viszont beleroppan a feladat súlyába. A kristálykoponyák is hasonló céllal készültek. A kristályok fontosak lesznek

a jövő technológiája szempontjából, gondoljunk csak az egyre kisebb tranzisztorokra. A koronánk „beszélő kövei” fejlett tértechnológiát használnak, fluid szálas kapcsolatot más világok felé.

Óm jelzésű beavatott

Az ősök szerint minden embernek két lelke van, az egyik kötött, a tobozmirigyben, az agyban lakik. Ez irányítja a testet, mikor élünk. A másik szabad, a vándor lélek, ez finom fluidszállal kapcsolódik a testhez. Ez a felső lélek, az alsó felel az egóért. A beavatottaknak van egy harmadik lelkük, ez az Óm-lélek. Ez teszi őket beavatottaká, ez nincs mindenkinek. A táltos homlokán egy lilás fényben parázsló kereszt ragyog, de ezt csak egy másik beavatott láthatja.

A magyarok feledatáról szóló üzenet Ashtar kapitánytól érkezett médiumi úton, Holló-Szabó Julianna fogta az üzenetet 2012 június 24.-én.

„Ashtar Parancsnok vagyok a Fény Galaktikus Szövetségének a képviseletében:

Földi Testvéreim!

A mai nap fordulópontot jelent nem csak a Föld és a Nap egymáshoz való viszonyában, hanem a földi energiarendszerek viszonylatában is. A nyári napfordulón a leghosszabb a nappal és legrövidebb az éjszaka. A fény uralkodik a sötétségen. Energiarendszerekben történt változtatás hatására, pedig a következőket adom át nektek.

Az Atya és Teremtő Anyánk engedélyével tudtotokra hozzuk az alábbiakat. A mai nappal, pontosan a ti általatok nyári napfordulónak nevezett időszakra értük el azt a csodálatos és áldásos egyensúlyt, amelyért évezredek óta, de Krisztus halálától kezdve égi paktum szerint, megbízatásunk volt. Tudtotokon kívül megszámlálhatatlan intelligens lény és entitás, volt kirendelve galaxisunk egyensúlyának a megteremtésére. Mindjárt szólok arról, milyen egyensúlyról is van szó.

Előbb azt kell megértenetek, hogy a Fény Galaktikus Szövetsége az Atya küldöttsége. Több ezer tagot számlál a galaxisunk minden területéről - vannak köztünk földiek is néhányan. Az Atyának terve van a földiekkel. Így megteremtette a Fény Galaktikus Szövetségének Földi Helytartóságát. Az Atya és Teremtő Anyánk parancsára Magyarország energetikai rendszerébe ágyaztuk bele a Földi Helytartóság rendszerét, úgy ahogyan az ősi idők óta ide tervezték! A magyarság feladata lesz a Földön a Fény Szövetségének a Helytartóságát felállítani, működésbe hozni és tartani. Ebben a szervezésben kérünk benneteket az együttműködésre. Következő jelentkezésem alkalmával pontosítom, mit is jelent majd ez számotokra.

Ti magyarok vagytok az a nép, aki többekkel együtt, egészen közel van az Atya és Teremtő Anyánk szívéhez! Tolmácsolom nagyrabecsülésüket és végtelen szeretetüket irántatok. A mai nappal végtelen áldáshullámokban energia érkezik Tőlük a Föld nevű bolygóra, mert úgy ítélik meg, hogy készen álltok. Lakóhelyetek területén és környékén hárommillióhétszáthatvankétezer nyitott szívet tartanak nyílván, amelynek száma naponta cca. 100 fővel nő. Ezért a Helytartóságot itt kívánják beágyazni a Föld energiarendszerébe…

A mai naptól fogva, magam, Ashtar Parancsnok vagyok az Atya által megbízva azzal, hogy időszakosan a segítségetekre legyek. A Helytartóság üzemeltetése, szabályaira vonatkozóan pontos tervet kaptok.

De először nézzük, mit is jelent az, hogy az energetikai rendszerekben végérvényesen egyensúly alakult ki. A sötét erőkkel a mai nappal együttműködési szerződés került aláírásra. Erről azonban azt kell tudnotok, hogy a sötét oldal ezeket sohasem szokta betartani, vagy csak rövid időre. Azért íratjuk a szerződéseket mégis alá, mert a Szövetségünk küldetése az, hogy ne csak gyengítsük őket, de ha lehet, emeljük őket vissza az Atyai Tudatosság közelébe. Esélyt kapnak a javításra és a hazatérésre. Amennyiben nem mutatnak együttműködést, akkor pontosan tudják, hogy mi vár rájuk. Kies és kopár bolygókra száműzi az Atya őket, ahol egymást tudják csak szipolyozni a végtelenségig. Az még számukra is maga a pokol. Ezért megalkudtak. De ne féljetek! Rálátásunk van a működésükre, és ezt ők tudják. A Földön csak azokat tartjuk meg végleg, akik tényleg nyitottak a fejlődésre és igyekeznek. Bár okozhatnak nektek még kellemetlenségeket, addig, amíg a kitelepítések folynak…

A rendkívüli helyzet az, hogy a részükről történő aláírás egyfajta erőfölény előtt való főhajtás, a Fény erőfölénye előtt, még akkor is, ha tudjuk, hogy nem fogják sokáig betartani. Azonban megnyugtató ettől fogva, hogy az aláírás egyben azt jelenti, hogy nem fognak meglepődni, ha beavatkozunk. Tulajdonképpen ezzel a paktummal a be nem avatkozás feloldását írtuk alá! Ez mindenképpen jó hír nektek Drága Testvérek!

Hogy oly mértékben megnőtt a világos oldal ereje - ezért hála nektek, Drága Testvéreim! Sokan a Földről dolgoztatok azért, hogy a sötét oldal többé nem tudjon felülkerekedni. Azt mondtam: ne tudjon felülkerekedni és nem azt, hogy nem fog többé támadni. Nehéz időszak előtt álltok, mert a sötét oldal csak látszólag paktál a Fény Galaktikus Szövetségével, ugyanis érzi, hogy szorul a hurok a torkán. Fondorlatokkal készül, és cselt sző, bár most tudatjuk, hogy minden tervéről értesültünk. Az Atya és a Teremtő Anyánk a legtöbb támadó eszközét megsemmisítette, vagy hatástalanította. Nem maradt más eszköze, mint a félelemkeltés.

Tehát, talán tudom érzékeltetni, hogy a sötét erők túlsúlya, amely eddig jellemző volt a Földre kiegyenlítődött. Nem számszakilag, ugyanis még többen vannak a hitetlenek és a gyarlók, de azok mindig könnyűnek találtatnak az Atya mérlegén. Tudnotok kell, hogy ti mentettétek meg a bolygótokat az energetikai feszültségektől és a nagyobb sérülésektől. Ne is várjatok óriási katasztrófákat, mert nem lesznek. A Kárpát-medence védve van az Atya és Teremtő Anyánk által. Menedék lesz az országotok. Már most sokan érkeznek a tudtotokkal és a tudtotokon kívül is. Főleg azok, akik ezekről a hírekről, ugyan más csatornákból, - akár a sötét oldaléból is - de tudomást szereztek. A betelepülések száma rohamosan megszaporodik.

Arra kérem a magyar Testvéreket! Ne menjetek külföldre! Sehol sincs biztonság a magyar embernek, egyedül az Atya oltalma alatt! Szükség van a kezetek és szívetek erejére! Ha mégis arra kényszerültök, hogy elhagyjátok a Medencét, végezzetek szolgálatot. Tudatos szolgálatot!

Az egyensúly, amiről beszélek, még törékeny! Ez még nem a célállomás! Tőletek függ, hogy a mérleg melyik serpenyőjébe pakoltok. A Fény vagy a sötétség oldalára. Az Atya

számít rátok, mint nyitott szívű népre! Hallgassátok, amit kér tőletek, és ne késlekedjetek megcselekedni azt! A Fény Galaktikus Szövetségének Földi Helytartóságát ezért bízza a gondotokra.

Amit eddig a Szövetség el tudott végezni a légteretekben, a bolygó mágneses energiamezejében, valamint a sötét erők által felállított földi energiamezők gyengítésével, azt megtette. Tudnotok kell, hogy alaptétel: a sötét oldalnak a Fénnyel szemben nincs ereje. Neki csak akkor akad tér, ha valaki a fenti alaptételt nem ismeri. Addig tud a sötétség rajtatok élősködni, amíg nem tudatos a késztetés bennetek a jótettekre, a szeretetben való létre, az Atyához és Teremtő Anyánkhoz való kötődésre és az Ő törvényeinek az ismeretére, valamint azok betartására.

Ettől kezdve a ti dolgotok a folytatás. Természetesen mögöttetek állunk, és minden információt és segítséget azonnal szállítunk a kérdéseitekhez.

Tehát, ha mindent jól értelmeztek, akkor mostanra rájöhettetek, miért volt fontos a mai nap a paktumok aláírására. Az egyensúly volt a mai nap célja és ünnepélyesen jelentem, ezt el is értük. A nyári napforduló fényessége hozzásegített minket a Földön a nyerésre. Hálából, ma este a déli égbolton és a Göncöl csillagkép környékén bemutatjuk nektek a flottánkat. Omega nevű cirkálónk tartózkodik a légteretekben több utazóhajóval együtt! A Flottát helyettesem, Babelhos, ifjú, szíriuszi kapitányom vezeti. Fényjelzésekkel, villogással adja majd tudtotokra, hogy a Szövetségünk ünnepel! Az a Szövetség, amelynek mától hivatalosan is a tagjai vagytok, az Atya megbízatásából! Nem volt még a több ezer éves fennállásunk idejében ilyen! Küldötteink voltak a Földről, de egy egész nép meghívására még nem volt példa! Ez mutatja az Atya és Teremtő Anyánk szeretetét és háláját irántatok!

Örömtüzeket gyújtunk a szívetekben, és együtt ujjongunk a több ezer éves munka boldog befejezésével. Mától kezdve, ha figyeltek ránk, akkor fordított arányosan a földi éjszaka hosszabbodásával, egyre növelhetitek a Fényt a szívetekben és a világotokban. A Téli napforduló ekkor ragyogással köszönti majd az új földi évciklust! Ha nem figyeltek ránk, még visszájára is fordulhat minden! Tehát Testvérek! Figyeljetek rám, mert rendkívül fontos az üzenet! Mától mindenkire szüksége van a Fény Galaktikus Szövetségének! Ettől kezdve rajtatok a sor! Mi már mindent elrendeztünk, hogy nektek sikerüljön, de mostantól hatványozottan lépjen a tudatosság az életetekbe!

A Földi Helytartóságról szóló Atyai tervek a birtokomban vannak. Hamarosan jelentkezem a kifejtésével és a számotokra való közzététellel!

Ma az öröm napja van!! Gyújtsatok örömtüzet otthonotokban egy héten keresztül! Megszületett az Égi Királyság teljes valóságában! Hála az Atyának, a Teremtő Anyánknak, és Néktek! Az Atya és Teremtő Anyánk forró áldását küldi rátok ezen a héten! Fürödjetek benne és élvezzétek a hozadékait! Folyamatosan árad rátok a kegyelem! Boldog Gyermekei Galaxisunknak!

Áldás és legmélyebb tisztelet Nektek a Szíriusz ’B’ nevű bolygóról

Ashtar Parancsnok”

A Szíriusz B nem bolygó, hanem csillag, de van több bolygója is. Michael Salla biztonságpolitikai szakértő szerint az itt élő civilizációk nem túl barátságosak másokkal szemben. Vajon valóban Ashtar üzent, vagy csak a nevében valaki. Jó lenne tudni azért milyen volt a 2012-es év ufós szempontból, mennyire voltak aktívak az állítólagos űrflotta egységei. Az üzenet tartalmaz pozitívként, konstruktívként felfogható részeket is, de sok minden inkább csak zavaró, mintha csak féligazságok halmaza lenne. Ezt döntse el mindenki maga. Ashtar már jelezte, hogy a nevében üzengetnek mindenféle asztrállények, esetleg szürkék is, akik gyakran élnek a dezinformáció fogásaival.

Üdvözlet a Szíriusz rendszerből.

# Földönkívüliek nyomai az Arvisurában

Jól láthattuk eddig is, hogy a magyar és hun népek és a földönkívüliek között van egy kapcsolat, ami egész régi időkre nyúlik vissza. Tudjuk azt, hogy ezelőtt sok ezer évvel látogatók érkeztek a Szíriusz A harmadik bolygójáról, az Ammáról, és kapcsolatot építettek ki a 24 hun törzs szövetségével.

Erre elég sok nyom utal, csak olvassuk végig az Arvisurát, az Igazszólást. Az Amma bolygó emberei nálunk kb. 10 ezer évvel fejlettebbek, ez jól látszik a technikai színvonalukon is. Nagy távolságot űrhajón tesznek meg, telepatikusan kommunikálnak, tanítják az embert a gazdálkodásra, földművelésre, építészetre, és az Isten tiszteletére. Érkezésük új minőségeket ad az emberi civilizációnak, főleg a magukat hunoknak nevező népeknek. Erről a nagy tudásról adnak számot a népmeséinkbe kódolt történetek, a hitregéinkben megjelenő csodálatos dolgok. Minden csoda mögött viszont ott lapul meg az értelem, a technika, a tudomány, amit még sem értünk. Ez a metafizika.

„A Világfelügyelő Aranyfejedelem megajándékozta ezeket a törzseket nyíllal és kutyákkal. Agaba népe az égi lakók parancsára három pár szelídített lovat és három üst kölest hozott, hogy megkönnyítse az életüket. Kaza sámán fia Ruda-Tórem parancsára megtanította ekével hasogatni a legelőt a zab és kölesmag vetéséhez.”

Az Amma-lakók hatására vált a puszták vad népe földműves és iparos társadalommá, már vannak nyilaik, tudnak vadászni. Ehhez vasat kell olvasztani, bányászni is kell. A ló lehetővé teszi a közlekedést, szekérrel sok terhet lehet fuvarozni. A Világfelügyelő Aranyfejedelem egy magas rangú szellemi vezető, szintén földönkívüli, de inkább szellemi entitás, aki irányíthat egy egész naprendszert, vagy egy galaxis valamely szektorát. A tóremek szintén idegen lények, főnökök, vagy hasonlók lehetnek. Állatokat is adományoztak az embereknek, hogy ezek legyenek segítségükre. Hoztak magukkal lovat, kutyát, macskát, delfint, papagájt is.

A pulit és más magyar kutyafajtákat is a földönkívülieknek köszönhetjük.

Ezek a földönkívüli emberek olyanok voltak, mint a homo sapiens, teljesen olyanok külsőleg, de sokkal fejlettebbek mentálisan, erkölcsileg, és előrébb jártak a tudományban is. Tudtak már űrhajót építeni, mikor mi még csak fataligát.

„A Világfelügyelő Aranyfejedelem hamar rájött, hogy Kaltes-asszony földjén az emberek sokkal okosabbak és fejlettebbek, mint Joli-Tórem birodalmában. Annak is megtalálták a gyógymódját, hogy ne pusztuljanak el annyian a járványos betegségekben. Ezért Hadur-Tórem olyan repülőket szerkesztett, amelyiken Kaltes-asszony birodalmából Joli-Tórem Földjének tájait meglátogathatják. Ugyanis az ősvízből ott is olyan élőlények fejlődtek, mint Kaltes-asszony földjén, csak az értelmük volt elmaradottabb. Ezért a Világfelügyelő Aranyfejedelem által szerkesztett szekérrel látogatást tettek Joli-Tórem Földjére."

Joli-Tórem valószínűleg Gaia, a Földanya lehet, Kaltes asszony pedig az Amma védelmező istennője, szellemi lelke, magas tudatú mesterlény. Előfordultak akkor is űrhajós balesetek, például eltévedtek a hipertérben, és nem kerültek többé elő, de olyan eset is volt, mikor a landolás után ment tönkre a gép hajtóműve, és már nem tudtak az utasai visszatérni, akár a dropák Kínából. Az űrhajótöröttek a földi emberekkel keveredtek.

„Volt rá eset, hogy az Égi-járművek hajtóműve elromlott és azt a Világfelügyelő Aranyfejedelem sem tudta megjavítani, ezért Joli-Tórem Földjén visszamaradtak az utasai. Először a Kaltes-asszony birodalombeli férfiak és nők egymás között szaporodtak. Ha valamelyik özveggyé vált, a Földiekkel párosodott, s így egészséges utódok születtek. Ezért a további nemzedékekben szokásossá váltak a kevert házasságok. Megfigyelték, hogy az így született gyermekek egészségesebbek lettek."

Korai példa az indigó gyerekek megjelenésére. De előfordult génmódosítás is.

„Kaltes-asszony birodalmából a fiatalság különböző magvakat hozott meghonosításra és az egyes földrészeken termett növényeket ezzel keresztezve Földünk terményei megváltoztak."

A Föld lakói ekkor még eléggé barbárok voltak, nem volt ritka még a kannibalizmus sem. Vad hordák portyáztak mindenfelé, nem volt egy életbiztosítás egyedül kószálni bármerre is. Az űrbéliek tehát erkölcsileg is igyekeztek felemelni az emberiséget, mely még éppen csak előmerészkedett a barlangokból.

„A Kaltes-asszony szekerén érkező beavatott emberek ősi, 10 000 tűzszerzési évvel magasabb műveltségének egyik bizonyítéka az volt, hogy megszüntették az emberevést. Joli-Tórem Földjén az ősi időben szokásban, hogy a törzsek a fiatal lányokat és gyermekeket elrabolták egymástól és megették. Ez a szokás akkor szűnt meg, amikor Anyahita és 7 társa Égi-szekere elromlott és kénytelenek voltak Ataiszban maradni. Itt az 5 férfi és 3 nő először egymás között házasodott, majd később a régebbi időkben Kaltes-asszony földjéről jött keverék leszármazottakkal is."

A legfőbb tanításuk az volt, hogy szeressük egymást. Így lehetett békés társadalmakat kiépíteni, melyek nem ölik egymást, hanem inkább kereskednek, egymás között házasodnak. Jurtákból álló falvakat, majd fa és kőházakból álló városokat hoztak létre, tavak, folyók partján. Téglát égettek, csöveket készítettek, utakat kőből építettek.

„A Kaltes-asszony földjéről jöttek minden kísérleti leszállásnál hoztak magukkal magvakat és Joli-Tórem Földjén meghonosították azokat. Nyájaikat a Kaltes-asszony birodalombeli Pulikkal őriztették, és az onnan hozott, de már itt kifejlődött delfinekkel játszadoztak a fürdőmedencékben.”

Cipőt a cipőboltból, cicát az Ammáról!

Számos török macskafajta, mint a vizet kedvelő van macska (a Van tóról kapta nevét) és az angóra is az égiek adománya. Esik említés másfajta élőlényekről is, például sellőkről, akik szintén az Ammáról érkeztek. Tehát, azon a bolygón több civilizáció is él együtt, emberi és kétéltű egyaránt. Szól az írás arról is, hogy „az Égi férfiak a Földünk asszonyaival párosodtak. Eleinte minden ötödik gyermekük vagy kígyó-testű és ember-fejű, vagy medve-végtagú és ember-ábrázatú volt.” A két féle génkészlet nem mindig volt kompatibilis egymással, hasonlót olvashatunk a Bibliában is a Nefilim óriásokról, akik a földi asszonyokkal szeretkezve hoztak létre gyakran torz utódokat.

„Amikor Buda kőfaragó fejedelem Úr városának templomát felépítette, három holdtöltéig megpihent és akkor csoda történt: Kaltes-asszony szekerén Égiek érkeztek és a tengerre leszálltak. Sokáig ott állt Kaltes-asszony szekere a vízen, ahol egy szigetet hoztak létre. Amikor az Égiek élelme elfogyott, olyan leányok úsztak a partra, hogy felül emberek voltak, míg alul halfarokban végződtek. Az ataiszi menekültek megijedtek, csupán Aran beavatott fejedelmi lány merészkedett a tengerpartra és ott gondoltrezgésekkel megértette: az Ég fiai és leányai érkeztek, akik Uruk népét meg akarják tanítani Kaltes-asszony földjének legmagasabb tudományára, s ezért Úrban akarnak élni.”

Már mélytengeri búvárok is filmeztek furcsa haltestű, de kézzel, emberihez hasonló fejjel rendelkező lényeket, a tengereink élővilágáról még nagyon keveset

tudunk. Egy búvár 500 méterig merülhet, egy normál tengeralattjáró 3000 méterig, egy batiszkáf legfeljebb 5000-ig, ezalatt már csak robotok működnek.

Egy partra vetett sellő maradványa? Vagy valami más?

Emlékezzünk csak vissza Oannesz történetére, ő is a tengerből jött fel, hal farka volt. De a legtöbb lény, aki ekkor a hun törzseket látogatta, mind emberi volt, tipikus magas szőke, vagy barna hajú. Se nem szőke, se nem barna, az igazi magyar fajta, tartja a mondás. Olyan köztes, barnás, de fényes, többnyire hippisen vállig érő.

Sumer szobrok földönkívüliekről. A szemük nagy, de van hajuk is, férfiak és nők.

A szíriusziak telepatikusan érintkeztek egymással és az emberekkel is, erre megtanítottak kiválasztottakat, akit mágus papok, táltosok lettek. Ők foglalkoztak csillagászattal is, megfigyelték az éjszakai égboltot, figyelték a Szíriusz mozgását is. Jósolni is tudtak, mert volt egy beszélő köves fejdíszt, mellyel kapcsolatba lehetett lépni a szíriusziakkal, mint egy telefon, úgy működött.

„Kaltes-asszony birodalmából, Kaltes-asszony szekereiről vagy Kaltes-asszony lámpácskáiról még sokáig fogják figyelni társföldünk bölcsei a mi Földünket és örülnek a fejlődésünknek. Az Égi-eredetű beavatottak mindig tudnak egymással érintkezni még nagy távolságokból is a gondolat-rezgések továbbításával. Ez a rezgés gyorsabban terjed a hangnál és a fénynél is. Földi hatalmasságok soha nem tudnak eléje akadályokat gördíteni, mert 1 tömény, azaz tízezer tűzszerzési évnek a szellemi fölényét nem lehet olyan gyorsan behozni, hogy Kaltes-asszony birodalmában közben a tudománnyal előbbre ne haladjanak."

A Szíriusz precessziós mozgásáról is volt némi fogalmuk, hiszen már a piramisok tájolásánál is felhasználták ezt a tudást. És az sem volt ismeretlen, hogy az univerzum tágul, erről kaptak is étesítést, tanítást.

„A Bálványon is foglalkoztak az égbolt megfigyelésével, és fogadták a Kaltes-asszony birodalmából érkezőket. A jövevények megállapítása szerint Földünk egyre inkább eltávolodik Kaltes-asszony birodalmától."

A nagy világkorszakok, vagy ismertebb nevükön világhónapok 2160 évente követik egymást. Ezek mind egy nagyobb korszakot jelölnek. Jelenleg a Vízöntő korszakban vagyunk, ennek kezdete elég nagy szórást mutat, akár századokat is csúszik. Van, aki a francia forradalommal kezdi, van, aki az iparosítástól számolja, és akad, aki 2012-től indítja. A maják jóslatát sokan félre értették, mint a megszállottak, várták a világvégét, ami elmaradt. Nem a világnak lett vége, csak korszak zárult le, és jön egy újabb.

„Az Égiek Rendje, a csillagok állása szerint minden 2160. évben ad egy alacsonyabb rendű beavatottat, aki majd beszélhet a Rendről. A Vízöntő jegyében álló Világhónap beszélője majd hirdetheti, utolértük Kaltes-asszony birodalmának tudását. Nem lesznek többé öldöklő háborúk. Anyahita küldetése szerint meglátogathatjuk a Holdat és a többi Égi-Birodalmakat, hogy az emberi versengést a tudásban fejleszthessük, nem pedig az egymás lemészárlásában."

A Halak korszakának prófétája Jézus Krisztus volt, az ő feladata a béke és szeretet igéjének terjesztése volt. Az égből jöttek orvosi ismereteket is hoztak, például a zöldség és gyümölcs fogyasztás fontosságáról, a magas C-vitamin tartalmú teákról.

„Az Égből jöttek tanítása nyomán az emberevés mellett a túlzott húsfogyasztást is megtiltották. Arvisura-Anyahita magával hozta az Élet-gyökeret, amelynek alkalmazása új gyógymódot teremtett. A nyershús fogyasztóknál elterjedt „Egyen meg a Rák" nevű betegség az Élet-gyökerének ésszerű fogyasztásával gyógyítható. Égő-csipkebokrok bogyóinak levével, növényi anyagok és gyümölcsök gyakori fogyasztásával, csupán galamb, nyúl és fürj hetenként egy-egy napi fogyasztásával és minden más hús fogyasztásának megszüntetésével minden ember szervezetében ellenanyag fejlődhet ki."

A mezőgazdasági és orvosi tudás mellett műszaki irányú ismereteket is megosztottak a földönkívüliek az emberekkel, például a metallurgia, a kohászat és fémművesség tudományát, rozsdamentes acélt is tudtak már előállítani. A kocsik küllős kereken futottak, nagy vitorlás hajókon Amerikába is el tudtak menni.

„A Nagyszala nyolcadik napján az ásványokból történő fémtárgyak előállításáról volt szó. Megbeszélték az építkezéseknél előforduló erőátvivő gépeket, a kövek tartósabb összeillesztését. Azt is megbeszélték, hogy Joli-Tórem Földjének még nem keveredett lakóit hogyan vonják be az építkezés és fémmegmunkálás titkaiba. Ezen tárgyalások 5 pergőig tartottak.”

A hagyomány szerint angyal hozta. De melyik bolygóról?

Csomor Lajos ötvösművész a ’90-es években lézeres vizsgálatnak vetette alá a Szent Koronát, és megállapította azt is, hogy régebbi, mint István király kora. Feltehetőleg a Kaukázusban készülhetett, a mai Grúzia vagy Örményország területén. Talán Atilla, talán más király számára, ezt nem tudjuk. Az a tudás, amivel a páratlan ötvös remeket készítették, nagymérvű kozmológiai tudásra vall. Mintha az univerzum minden titkát bele akarták volna tenni, gyöngyeinek száma utal egy világkorszakra, a számmisztika és az ezoterika a 2030-as évet jelöli meg, mint nagy változások hírnökét. Érdekes, a kiszivárgott hírek szerint a Föld lakosságát 2030-ig a felére akarja a háttérhatalom csökkenteni. Véletlen egyezés, vagy tudatos előrelátás, vagy valami nem stimmel itt? Esnek még majd ki csontvázak a szekrényből!

# Kaltes asszony földje, az Amma bolygó

Az Igazszólás tájékoztat minket arról is, hogy milyen is Kaltes asszony földje, bolygója. A Szíriusz A körül keringő harmadik bolygó, ezen élnek azok a magas űrbéli emberek, akik eljöttek az ősi szkíta népekhez, a 24 hun törzs szövetségéhez. Bolygójukat Ammának hívják, de néha Turul néven is említik egyes ufológiai források. A központi kontinens neve Attia, a fővárost Menisznek hívják. A bolygó felszínek kb. 50%-át víz borítja, Több kontinens van rajta. Az egészet egyetlen nép lakja, nincsenek országok, közös nyelvük nagyon hasonlít a magyarhoz. Egy rovásíráshoz hasonló abc-t használnak, amit szinzunak neveznek. A bolygó életét a 24 tagú bölcsek tanácsa irányítja, minden döntést demokratikus úton hoznak meg, tanácsok irányítanak mindent, alsóbb és felsőbb szinteken egyaránt. Még a gravitáció is akkora, mint a földön, így hasonlóan fejlődtek az ottani emberi lények is. Ez a közlés csatornázott, Bartha Gizella 2010 novemberében vette fel a kapcsolatot az ottaniakkal. Az Arvisurában ezt olvassuk erről:

„Tenisur a Kaltes-asszony bolygóján, a kaltesi birodalomban már kiforrott, 10000 tűzszerzési évvel magasabb fejlettségről beszélt. Mivel földi és vízi járműveik igen sok balesetet okoztak, nem beszélve a levegőben röpködő járművekről, ezen baleseteket úgy csökkentették, hogy a jövő-menő közlekedési alkalmatosságokat más-más útvonalon mozgatták. Így sem előzés közben, sem géphibából eredően súlyos balesetek nem történtek. Minden lélegzetvételnyi megállóban kupolás várótermek és városok épültek. Ezen kisebb-nagyobb települések helyét úgy határozták meg, hogy erdőségek, melegvizek és tavak, tengerek mellett építették ki a fedett városaikat és szállásaikat, hogy természetbarátok, turisták és a sportoló-vetélkedő ifjúság kényelmesen és jó helyeken élhessen. Lopások és gyilkosságok, valamint háborúskodások már 10000 év óta nem fordultak elő, de a 8-10 pergőnyi munkát mindenkitől megkövetelték. Aki valami kihágást követett el, azon az Arvisura-Anyahita által földjükre hozott 24 bíró ítélkezett. A legtöbb bűnt azonban a nemzedékváltások okozták. Ahogyan itt a Ménes-birodalmában a kiscsikók sem élhetnek folyton szabadon, Kaltes-asszony birodalmában is minden élő személynek, életének során dolgoznia, alkotnia kell. Ahogyan minden kiscsikót is befognak munkába, az új nemzedéknek is magának kell új életet teremtenie. Természetesen, egy már 25 tűzszerzési évet megélt ifjú többet tud alkotni, mint egy 3 nemzedéket megélt idősebb ember. Ezért az újabb nemzedék mindig okosabbnak tartja magát, mint az idősebbek, s így igen gyakran nézeteltérések keletkeznek. Itt, Joli-Tórem Földjének minden zugában is a felnőtt nemzedék javítások helyett új lakhelyet teremt. Így mindig az a legújabb, a legszebb, amit az ifjúság a saját verejtékével hoz létre. Pedig Kaltes-asszony birodalmában is megszületett olyan, sokak által bebizonyított igazság, hogy az újonnan megszületett emberiség nem tud olyan újat mondani, ami egyszer már meg nem történt volna.”

Hát kérem, a szabály az szabály. Még egy ilyen fejlett világban is létezik az „ifjúsági probléma”, a generációs összetűzések. Csak nem olyan hangosan, mint itt a Földön. Ez a társadalom csak mintegy 10000 évvel járhat előttünk, ezért még ott is van még

hová fejlődni. A városok, települések szerkezete más, több benne a természet, a házak, épületcsoportok erdős részen helyezkednek, minden lakás tágas, világos, mindennel felszerelt, még az alsóbb kategóriában is. A magántulajdon ismeretlen, mindent az államtól lehet igényelni, csak regisztrálni kell az állami adatbázisban, alanyi jogon az alapvető életfeltételeket biztosítják, de mindenkinek kell dolgoznia, nincs naplopás. ez természetes is, hiszen a galaktikus társadalmak polgárait már eleve erre nevelik. Tanulás és munka, ez az életpálya, mindig valami újat ki lehet próbálni. Egy élet alatt akár több mindennel is lehet foglalkozni.

Fantáziaképen a jövő városa. Ez náluk már a valóság.

Jan Pavlik is kapott üzenetet egy magát Adonisznak nevező lénytől, aki egy fejlett földönkívüli társadalom leírását adja meg. Ez modellként értelmezhető, szinte az összes magasan fejlett társadalom sajátja. A gazdaság, a politika, az oktatás, a kultúra hasonlóan működik, az ipari szektorban vannak eltérések, mert más technológiai bázisra épülnek.

„Az alapvető eltérés a földi társadalom és egy tipikus földönkívüli civilizáció között lényegében az utóbbiak családtervezési tudatossága; ott a lakosok optimális száma biztosítja a ökológiai és ökonómiai egyensúlyt az adott bolygón. A Földünkön is megállapították ezt az optimális számot. A földönkívüliek szerint ez körülbelül 600 millió lakos lenne, vagyis ez az érték kb. tízszer kevesebb, mint amennyien most élnek a Földön. A lakosok számának a megállapítása a bolygó ökoszférájának a gondos tanulmányozásán alapszik. Ez azt jelenti, hogy minden lakosnak csak a természetből származó termékek segítségével kellene megélnie, kémiai eszközök használata és a természetbe való erőszakos beavatkozás nélkül. Ugyanakkor figyelembe veszik még a hulladék mennyiségét és fajtáját, a lehetőséget a megsemmisítésükre, de épp úgy a

lakosok energia-felhasználását is. A fejlett bolygókon csak egységes planetáris ország létezik, így a mi szempontunkból ott nincsenek is országok. Éppen ezért csak egy planetáris kormány van, melyet általában a Bölcsek Tanácsának, Idősebbek Tanácsának vagy más hasonlónak neveznek. E Tanács tagjait nem választják, hanem a tetteik alapján jelölik ki őket. A tagok általában életük végéig töltik be a hivatalukat, vagy addig, amíg le nem mondanak a tisztségükről. Ha a Tanács mégis felvesz egy új tagot, akkor őt, mint kandidátust, a Tanács már hosszabb ideje figyeli. Minden lakos vagy telepatikusan, vagy azon a bolygón bevezetett közös nyelven kommunikál egymással, ezen kívül mindenki ismeri az univerzumot átfogó Kozmikus Közösség nyelvét is. Minden fejlett civilizáció tehát tagja a Kozmikus Közösségnek is, amely az összes civilizált bolygón figyeli a fejlődést, és dönt arról a pillanatról, hogy mikor kapcsolódhat be az adott bolygó ebbe a közösségbe. Földi társadalom a megfigyelési fázisban van, és ez a megfigyelés részükről már több százezer éve tart!”

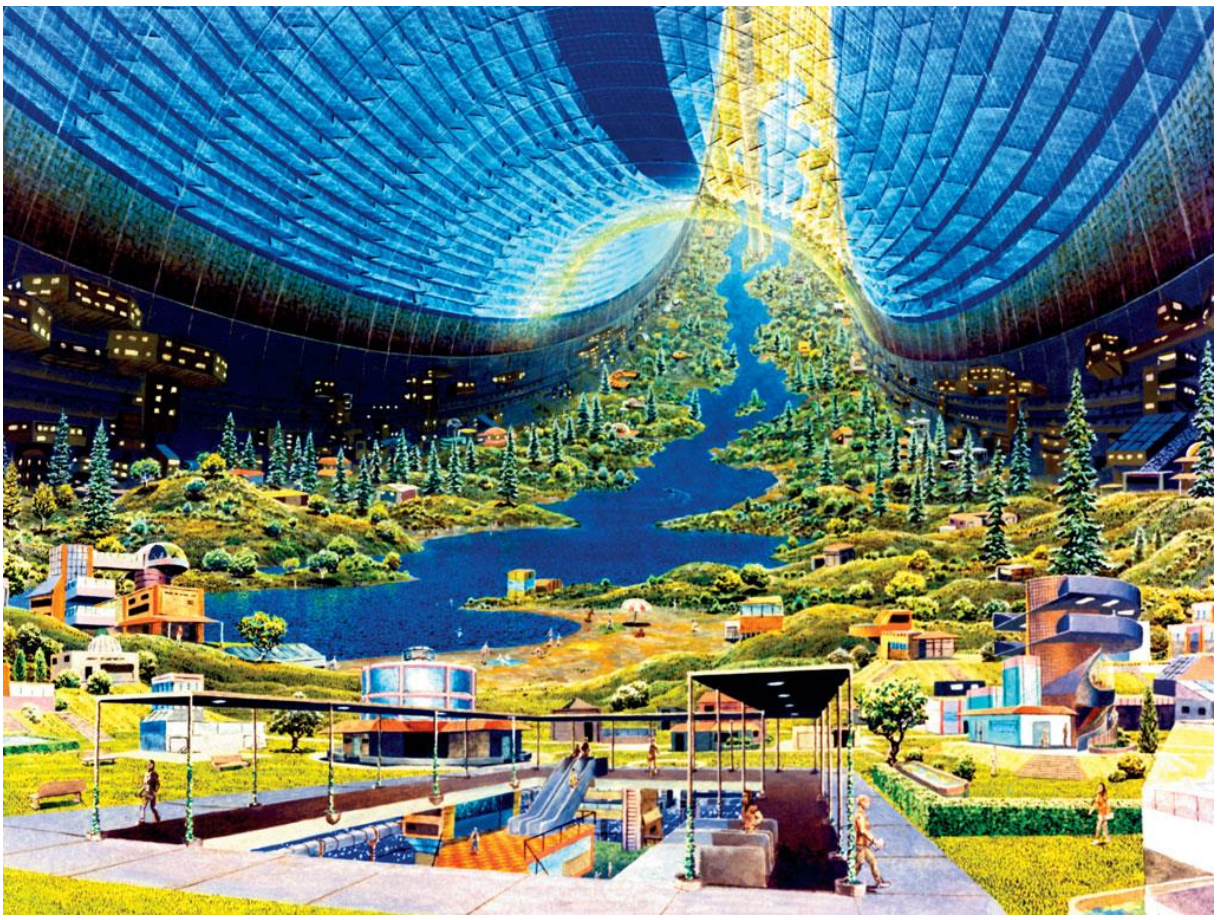

Díszletterv az Elysium című sci-fi filmből. A NASA hasonló űrállomásokat építene hosszú távú űrbéli programjai számára.

„A fejlett civilizációknál nem létezik a pénzalapú gazdálkodás. Minden munkát (örömtevékenységet) önként hajtják végre, az adott mennyiségben és fajtában. Minden szükséglet biztosítva van a lakosok igényei szerint. Ehhez csak a lakosoknak egy bizonyos morális fejlettségére van szükség, a szolidaritás tudatára és az egymás iránti szeretetre. A munka (a szolgálat) kötelességet mindenki természetesnek veszi, így ezt nem is lehet kötelességnek nevezni. Mindenki egyedül választhatja ki azt a területet, amelyen dolgozni fog, és az érdeklődése szerint ezt többször is

megváltoztathatja az élete során. Itt tehát valóban létezik a személyiség szabadsága. És senkinek sincsenek extra igényei, mert a standard, a mindenki által elérhető technológia biztosítja, hogy mindenki mindig a legtökéletesebb terméket kapja! Valakinek furcsának tűnhet, hogy hogyan működhet ilyen rendszer, milyenek a mértékek, ha nem létezik egy olyan „univerzális fizetőegység", mint a pénz? A döntő tényező itt az, hogy központilag figyelik mind a kínálatot, mind a keresletet, és ha ez lehetséges, az igényeket azonnal kielégítik. Ez a gyártás abszolút automatizációja által lehetséges és azért, mert magas a termelékenység. Az összes termék hosszú távú használatra készül, vagy ha nem kell, akkor visszaforgatható azonnal a nyersanyagba. Az élelmiszert szintén tetszőleges mennyiségben tudnak gyártani, annak köszönhetően, hogy a lakosok száma állandó, így ennek a népességnek képesek mesterséges úton is teljes értékű élelmiszert gyártani. Ez által a pénz fölöslegessé válik. De ennek a rendszernek több más előnye is van: Senki sem létesít magánjellegű tartalékot semmiből. Senkinek sem kell félnie a tulajdona miatt. Senkinek sem kell tovább dolgoznia, mint ami szükséges lenne- Mindenki rendelkezhet mindennel, amire szüksége van- Mindenki rögtön megszabadulhat attól, amire nincs szüksége.- Nem létezik ok a magánjellegű tulajdon gyarapításához.- Nem léteznek gazdagok és szegények.- Nem létezik gazdasági bűnözés ( és korrupció ). Milyen körülmények között lehet ezt a rendszert megvalósítani? Csak abban az esetben, ha egy társadalomnak elég gyártói kapacitása van minden hétköznapi szükséglet kielégítéséhez és az egyének morálisan eléggé fejlettek ahhoz, hogy ne éljenek vissza a rendszer lehetőségeivel. Sajnos a jelenlegi helyzetben ezt a rendszert a Földön csak a legprimitívebb társadalmak realizálják, amelyek izoláltan élnek valahol az őserdőben!"

Amennyire áldás az emberi civilizáció, legalább annyira átkos is, a brazil őserdő indiánjai még nem romlottak el, még a tüzes víz nem rabolta el a lelküket. A '60-as évek hippii is hasonló módon akartak élni, de a mai kor egyik negatív hatása, hogy nem lehet kilépni a mókuskerékből, ha meg is próbálja az ember, előbb-utóbb úgy is visszarángatják. Lehet megoldás az önellátás, de ez csak az élelmiszerre vonatkozik, esetleg olyan termékekre, amiket házilag is elő lehet állítani. Az iparilag előállított cikkekre támaszkodik a társadalom, de a fejlett földönkívüliek akár maguk otthon is le tudják gyártani a szükséges használati tárgyakat. Nincs csomagolás, nincs selejt, semmi, ami felesleges lenne. A terülj-terülj asztalkám mindent előállít, polimerekből mindent le lehet gyártani, méretre szabva, formára öntve. A számítógépek az élet minden területén ott vannak, minden üzem automatizált, a gépeket csak felügyelni kell. Minden nehéz munkát robotok végeznek, a technikusok kezelik a gépeket, a mérnökök terveznek és irányítanak.

Több a szabadidő, a munka csak napi 4-6 órát vesz igénybe, sokkal többeket érdekel valamilyen kreatív tevékenység. Képzőművészet, zene, dráma, vagy más kulturális tevékenység is kedvelt, és nem csak passzívan fogyasztják, hanem aktívan részt is vesznek benne. Az időbeosztás alkalmazkodik az adott bolygó keringési ciklusához.

# Magyar kontakták

Ebben a kis nyúlfarknyi fejezetben azokról az emberekről lesz szó, akik kapcsolatban állnak földönkívüliekkel vagy szellemi lényekkel, és életük tevékenységük dokumentált. Mert vagy egy könyvet adtak ki, vagy az írott és elektronikus sajtóban, vagy a világhálón hagytak nyomot maguk után. A válogatás nem szubjektív módon történt, hanem, hogy mihez tudtam hozzáférni. Mivel a nemzetközi irodalom részletesen közli a külföldi kontakták történeteit, ezért úgy gondoltam, hogy a hazai esetek közül is kellene szemezgetni. Igyekeztem azon személyeket összeválogatni, akikkel a kapcsolatfelvételen túl más is történt, kaptak valamilyen plusz képességet, vagy éppen az üzenetek hordozóivá váltak, azzal a feladattal, hogy adják az emberiségnek át ezt a tudást. Mindössze néhány személy az, aki itt szerepel, egyszerű hétköznapi átlagemberek, katona, nagycsaládos édesanya, tanítónő, munkás, képzőművészek. Még csak véletlenül sincs köztük mágnás, elnök, bankvezér vagy uralkodó. Egyszerű magyar állampolgárok, van, aki a saját nevén szerepel, és van olyan is, aki álnéven, mert az élményeit tartalmazó könyv ezen a néven jelent meg.

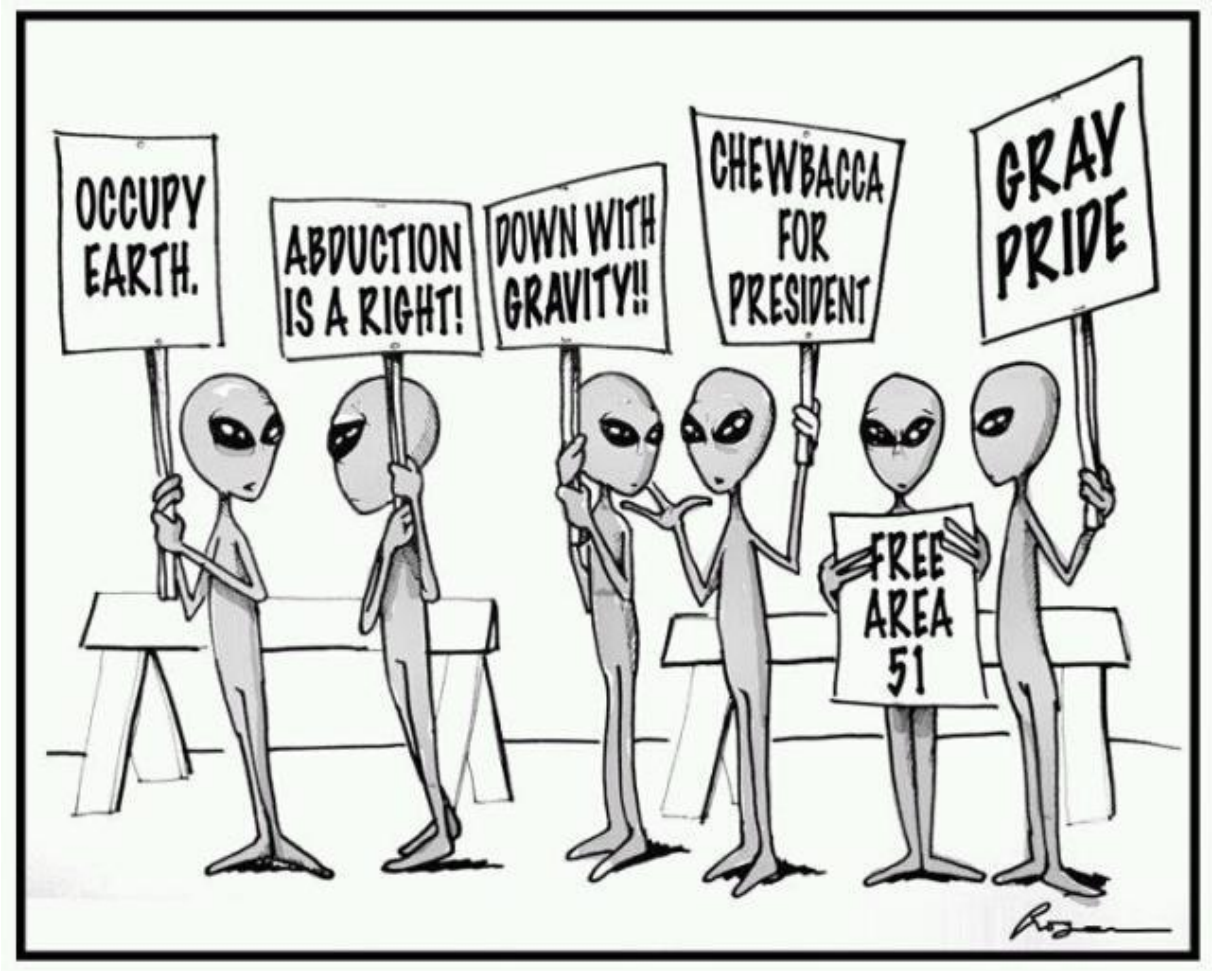


Ha netán jogokat kapnának, ezek is tüntetni mennek?

# 1. A Bartha Gizella eset

A világban rengeteg kontaktszemély találkozott már földönkívüliekkel, ezek a harmadik és negyedik típusú találkozások, amikor is közvetlen a kapcsolat a földi és a földönkívüli személyek között. A legtöbb eset csak eltérítés, de van, amikor az idegenek tudást és információt adnak át. Ilyenkor lehet a kapcsolat fizikai, de lehet pusztán mentális, mikor telepatikusan érkezik az üzenet és a közlő képe is csak a tudatban nyilvánul meg.

A legtöbb kontakt leginkább külföldön, főleg Amerikában, vagy Oroszországban élt, de itthon is történtek érdekes esetek. Hasonlóan Izsáki Lászlóhoz Bartha Gizella is erdélyi származású, ő is a szíriuszi lényekkel vette fel a kapcsolatot, valamint az Orion Bellatrix nevű csillaga körül keringő Inua lakóival, akik eredetileg hüllőszerű lények voltak, de elérte a tudatosságuk azt a szintet, hogy ma már fénylényként, test nélkül léteznek. Bartha Gizella Székelyföld szülötte, egy kis tanyán született a hegyekben, legalább 30 kilométerre a legközelebbi településtől. Szerencsés volt, mert iskoláit magyar nyelven végezhette. Végül tanári diplomát szerzett, élt és tanított Csíkszeredán és Kolozsvárott vállalatszervezést és közgazdaságtant, pedig pszichológus és bölcsész képesítése van. De a szocializmusban nem a logika döntött, hanem a hatalom, hogy kit éppen hová helyeznek. Gizellát pedig igencsak rakosgatták ide-oda, a Securitate élénk figyelemmel kísérte tevékenységét, ezért 1986-ban egy hátizsákkal átjött a magyar határon és mindenféle munkát elvállalt, ami jött. Volt festő, bébicsősz, tanár és kórházi szakpszichológus is. A költözés véget vetett sportkarrierjének is, tájfutó román bajnok volt.

A róla készült képet Nyikos Péter fotóművész készítette, díjat is nyert vele. Látó Gizi, a tanárnőt csak így nevezik ismerősei.

Már a magyarországi évei idején kezdte érdekelni az ezoterika, a horoszkóp és jóslás. Ráadásul ekkor kezdődött a nagy magyar ufójárás, mindenki az eget leste, hátha lát valamit, vagy „valakit". Ekkoriban Kecskeméten élt, itt találkozott ufósokkal. Ekkor kezdett a téma után érdeklődni aktívan. Az Arvisura is fontos mérföldkő volt életében. Talán az érdeklődését használták ki a nagy tudású földönkívüli mesterek, akik átadták a világukra vonatkozó információkat. Bár egy kissé becsomagolták népmesei köntösbe, mert Gizella egy kissé a nemzeti romantika híve, így az Amma bolygót ő néha Turulnak nevezi, a vezetőt pedig Báthory Botondként azonosítja. Nincs kizárva, hogy tényleg így hívják az elnököt, de nem valószínű, hogy király lenne, mert a fejlett földönkívüli társadalmak között kevés a monarchia, inkább republikánusok. Már Debrecenben lakott, mikor 2010 őszén elkezdődtek a telepatikus közvetítések, szakszóval a csatornázás vagy channeling. Az idegenek sokszor választanak egy kontaktát, aki az ő „csatornájuk" lesz, amin keresztül folyik az információ. Persze az ilyen embereket gyakran az a vád éri, hogy hazudnak, ködösítenek, vagy csak szenzációt akarnak. Ezt nem lehet ellenőrizni, míg egy ufót ábrázoló fotót ki lehet elemezni, hogy kiderüljön valódisága. De ami az emberi elmében zajlik, az mindig zsákbamacska a kívülállók számára. Néhány éve interjút is adott az egyik kis kecskeméti helyi rádióban, az anyag gépelve az interneten is elérhető a Spiritufo csapata jóvoltából. Részletek az adásból:

„Na, most az Arvisúrákat többféleképpen értelmezik, itt is van két Arvisúra… ami igaz, az Arvisúra igazszólást jelent, de a Paál Zoltán által írott Arvisúrák, ezek a palóc regék, mondák, tehát mesékbe, mondákba rejtették a Földre hozott őstudományt - mondták nekem a mestereim. Na most nekem nem a meséket diktálják le, hanem elmondom röviden, hogy mit: tehát az Arvisúrákat… mit tartalmaznak az Arvisúrák? A teremtéstan, ez az univerzumok teremtés… tanára vonatkozik, akkor a helyes táplálkozástan, akkor az… alkímiát… na most alkímia alatt az Arvisúrákban a gyógyítást értik, a szakrális gyógyítást, mert az alkímiát is hatvanhatféleképpen értelmezi a szakirodalom, akkor a rózsakeresztességet, ez az őskereszténységet, a gnózist jelenti, akkor a férfi-nő viszonyát, a tantrát, ami nem azonos az Osho-féle tanokkal, egy picit más, és a helyes társadalom megszervezésének az elveit. Na, most ketten írjuk az Arvisúrákat. Az univerzumok teremtéstanát, azt egy férfi írja jelenleg - ezelőtt március 15-én tudtam meg… szintén szülővárosomban, Moldován Béla… ő mérnök, villamosmérnök, tehát a teremtéstanhoz ahhoz nagyon magas fokú matematika is van, ahogy én láttam, tehát azokat tudásokat írja… én nem azt írom, hanem amit itt elsoroltam."

Elmondja még, hogy mestere mesélt neki Saint Germain grófról, akit Rákóczi mesterként is ismernek az okkultista világban. Ez a férfi számtalanszor inkarnálódott földi testbe, feladata a fejlődés mindenkori elősegítése volt. Állítólag II. Rákóczi Ferenc másik fiáról, egy állítólagos Györgyről van szó, akit el kellet rejteni az osztrákok elől. Innen a másik név. Egy újabb történelmi rejtély, vagy csak városi legenda? Nehéz lesz ezt kideríteni, nem mutat rá semmiféle adat, vagy bizonyíték, de ez nem jelenti azt, hogy ne volna lehetséges.

„Na, most az Arvisúrák az a szíriuszi tanítók által a Földre hozott őstudást jelentette. A mesterem, aki nekem a lelki és szellemi tanítómesterem, Saint-Germain névre hallgat, ő a Szíriusz Hermetikus Rendjének volt a beavatottja. Jelenleg is az, él, fizikai testben él, bármennyire hihetetlen, de él! - Röviden a lelkének az inkarnációiról, azért, hogy tudjuk, hogy kiről van szó: ő volt az aranykor… szakrális királya, amit a Biblia paradicsomnak nevez.”

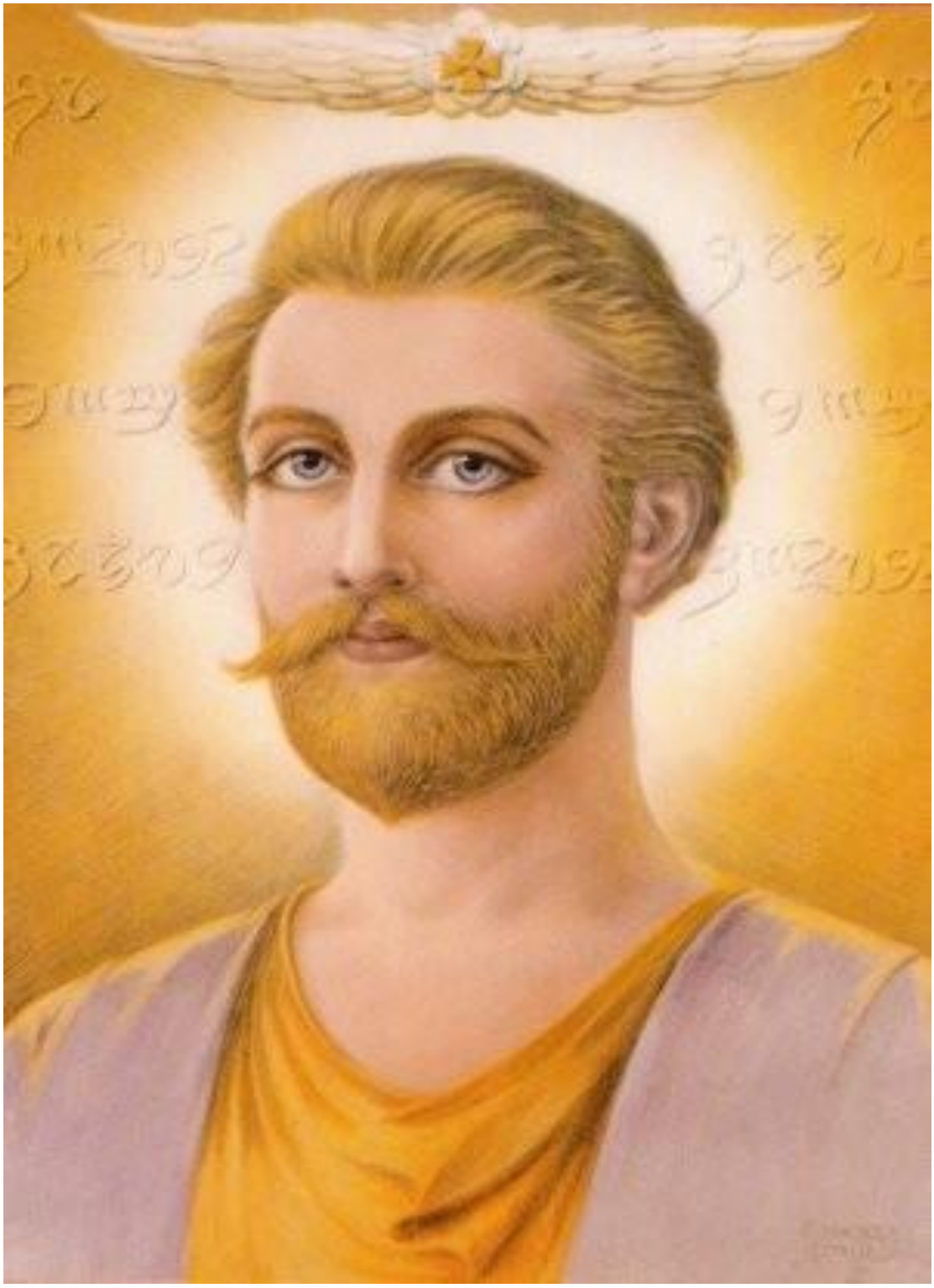

Rákóczi mester, az ibolya láng őrzője, a hetedik sugár ura.

Beszél még egy másik nagy tanítóról, El Moiráról, akit ő a Turul nemzetség ősapjaként említ meg, a Nagy Fehér Testvériség vezetőjeként. Ez a téma mindig előjön a Galaktikus Föderációval kapcsolatban is, talán mert ezek egymást kiegészítő testvérszervezetek. Beszél még a Szíriuszról és annak társadalmáról, mely az Amma bolygón él, erről már írtam korábban (Fókuszban a Szíriusz).

Az első kapcsolatfelvétel 2010 szeptember 27.-én volt, Gizella debreceni lakásában, telepatikus úton zajlott. Az átadott információk az Amma bolygóra, a társadalomra, a vezető tanácsra és a magyar nyelvre vonatkoztak. Kisfaludy György szokta félig tréfásan emlegetni, hogy magyarok nem csak a Földön élnek. Mert a magyarság az nem származás és nemzetiség kérdése, hanem egy minőség, egy tudati szint. Vannak emberek és vannak magyarok. Népünket viccesen csak mars-lakóknak nevezik az amerikaiak. Badiny szerint a magyar a sumer mah-gar szóból ered, a tudás népét jelenti. „Aki embernek hitvány, az magyarnak alkalmatlan” írta le ezt Tamási Áron. Hasonló eredményre jutottam kutatásaim során, valamint Balogh Anita kutatótársam is megerősített elméletem helyességében.

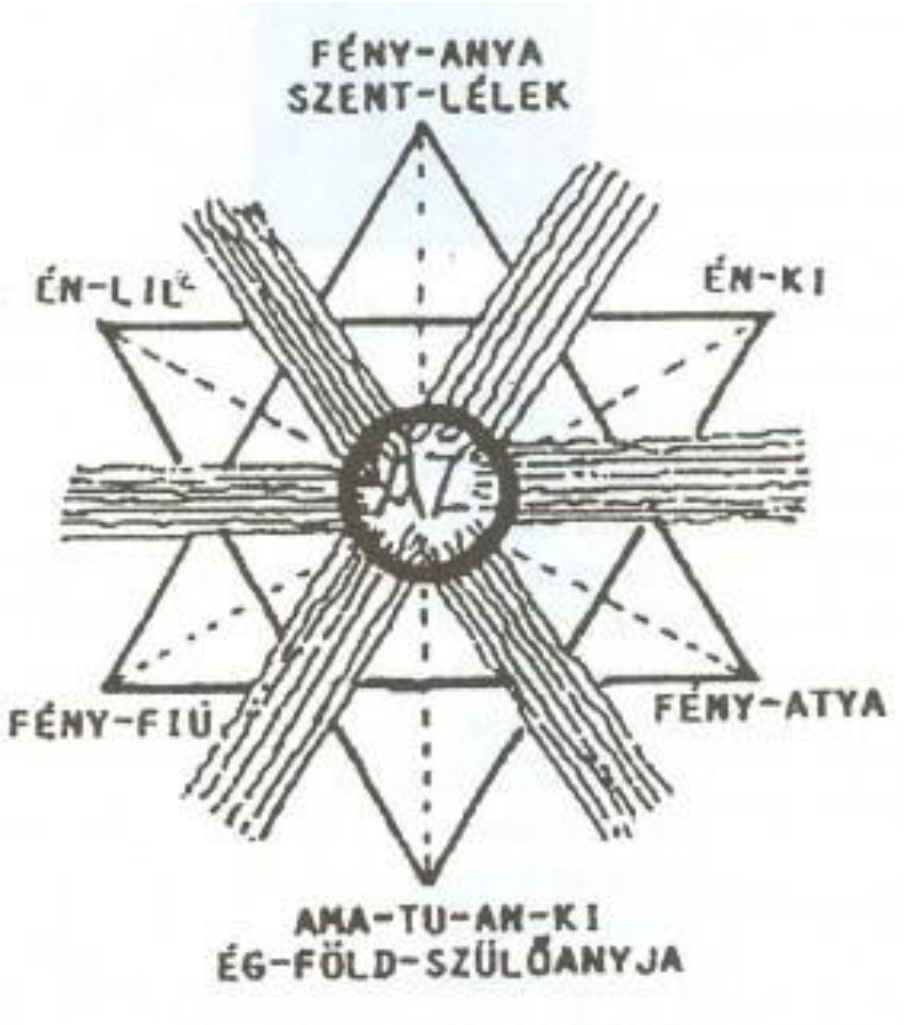


A kettős szentháromság ábrája Badiny professzor könyveiből.

# 2. Üzenetek az Antareszről

Most két magyar médiumról és kontaktáról lesz szó, akik az Antaresz rendszeréből való szellemi lényekkel vették fel a kapcsolatot, úgy, hogy előtte egy hangolódási folyamaton mentek keresztül. Az idegenek a médiumok testébe egy implantátumot, egy „sztelláris fénymagot" helyeztek el, ez segít megnyitni a tudatukat a magasabb dimenziók felé.

A magyar ezoterika két vitatott személyéről, dr. Czeizel Beatrixról, és Greskó Anikóról lesz szó. Még az asztrológusok is vitatkoznak a történeteik valódiságán, bár ha igaz is lehet, amit médiumoknál nehéz ellenőrizni, mert a szellemi dolgokra nincs sokszor tárgyi bizonyíték. De ha el is fogadjuk könyveiket a hibáikkal együtt, nálam nagyobb szakértők, gyakorló spiritiszták szerint van bennük hiba elég, zavarosak helyenként a logikai összefüggések, akkor is egy olyan világ bontakozik ki előttünk, amely a kozmikus történelem folyamatait vázolja fel. Leginkább annyit lehet róluk tudni, hogy remeteként elvonulva élnek valahol, és naphosszat meditálnak, nem tudunk arról, hogy lenne civil foglalkozásuk, könyvek írásából, horoszkópkészítésből, tiffany technikával készült oltárok készítésével keresik meg a napi betevőt. Személyesen sem lehet őket felkeresni, csak egy kontaktszemélyen keresztül, az elérhetőségük az interneten hozzáférhető.

A történetük 2005-ben kezdődött, mikor is az Antaresz csillag szellemi lényei felvették velük a kapcsolatot, mint kontaktokat kiválasztották őket a munkára, aminek az a lényege, hogy a kozmikus történelem ember számára még ismeretlen oldalát írják le és adják tovább az emberiség számára. Munkamódszerük az, hogy készítettek maguknak egy szakrális Fény-Szentélyt, ami egy fülkeszerű eszköz, ennek közelében tartózkodva is képesek venni az üzeneteket „odaátról". A szellemi lények által adott implantátum is segítségükre van, a két hatás adódik itt össze. Tanításaikat kisebb könyvtárnyi írásban adták közre, ezek használhatóságáról, érthetőségéről, valódiságáról megoszlanak a vélemények, de viszont ufós szempontból új nézeteket hirdetnek, melyek rám is hatással voltak, elméleteikre hivatkoztam több cikkemben is. Teljes paradigmaváltás, mely a kozmosz és a teremtés folyamatait, az ezoterikát és az exopolitikát is összekapcsolja. Fő tétel tanaikban az, hogy mikor Isten a világot teremtette, és azon belül a mi Tejút galaxisunkat, hogy a munkáját jól el tudja végezni, segítőket is teremtett, ezeket 13 fő csoportba sorolta, melyeket a szerzőpáros csillagnemzetségeknek vagy más szóval lélekcsaládoknak nevez. Ezek egy adott feladatra specializált szellemi lények, tudatminőségek, valamilyen állati totem jellemzi őket, sárkány, kígyó, bálna, macska, szárnyas oroszlán, pók, pegazus, egyszarvú, stb. Külön csoportot képeznek az angyalok, kik Isten első teremtményei voltak, egyfajta koordinátorok. Az ember egyfajta szintézise mindnek, ez tükröződik az egyes emberek jellemén, érdeklődésén, kihat a karmára, stb. A 13 nemzetség léte magyarázatot is adhat arra, hogy miért vannak különféle kinézetű földönkívüli létformák, más-más tulajdonságokkal. Ezek a folyamatok csak a mi galaxisunkra érvényesek, nem alkalmazhatók általános érvénnyel az egész univerzumra, mert csak a mi galaxisunk történelméről meséltek a lények, akikkel a találkozás nem fizikai síkon ment végbe.

A szentély előtt meditálva.

A galaktikus történelem egyes emlékei megtalálhatók a Bibliában, Koránban, a Védákban és más ezoterikus anyagokban, feljegyzésekben. Az angyalok háborújával indulnak az események, a bukott angyalok lázadása teremti meg a polarizált, duális világot. Sok exopolitikai cikkben lehet olvasni titkos egyezményekről, melyeket a

nagyhatalmak kötöttek a ’30-as évektől kezdve a drakonidáknak is nevezett hüllőszerű idegenekkel, akik a galaxis történelmében a fő agresszor szerepét játsszák. A másik gyakori faj a szürkék különféle csoportja, akiket a szerzők az ízeltlábúak körébe sorolnak be, szintén lázadók, sorsmegtagadók. A galaxisunk történelme csupa háborúskodás, két nagy galaktikus háború is megrázta a Tejutat, egész civilizációk pusztultak el, mások vándorlásra kényszerültek. Az emberi civilizáció, amit ma ismerünk, részese a folyamatoknak, csak a régebbi civilizációkról nincs már teljes tudásunk, csak kevés emlék maradt fenn róluk.

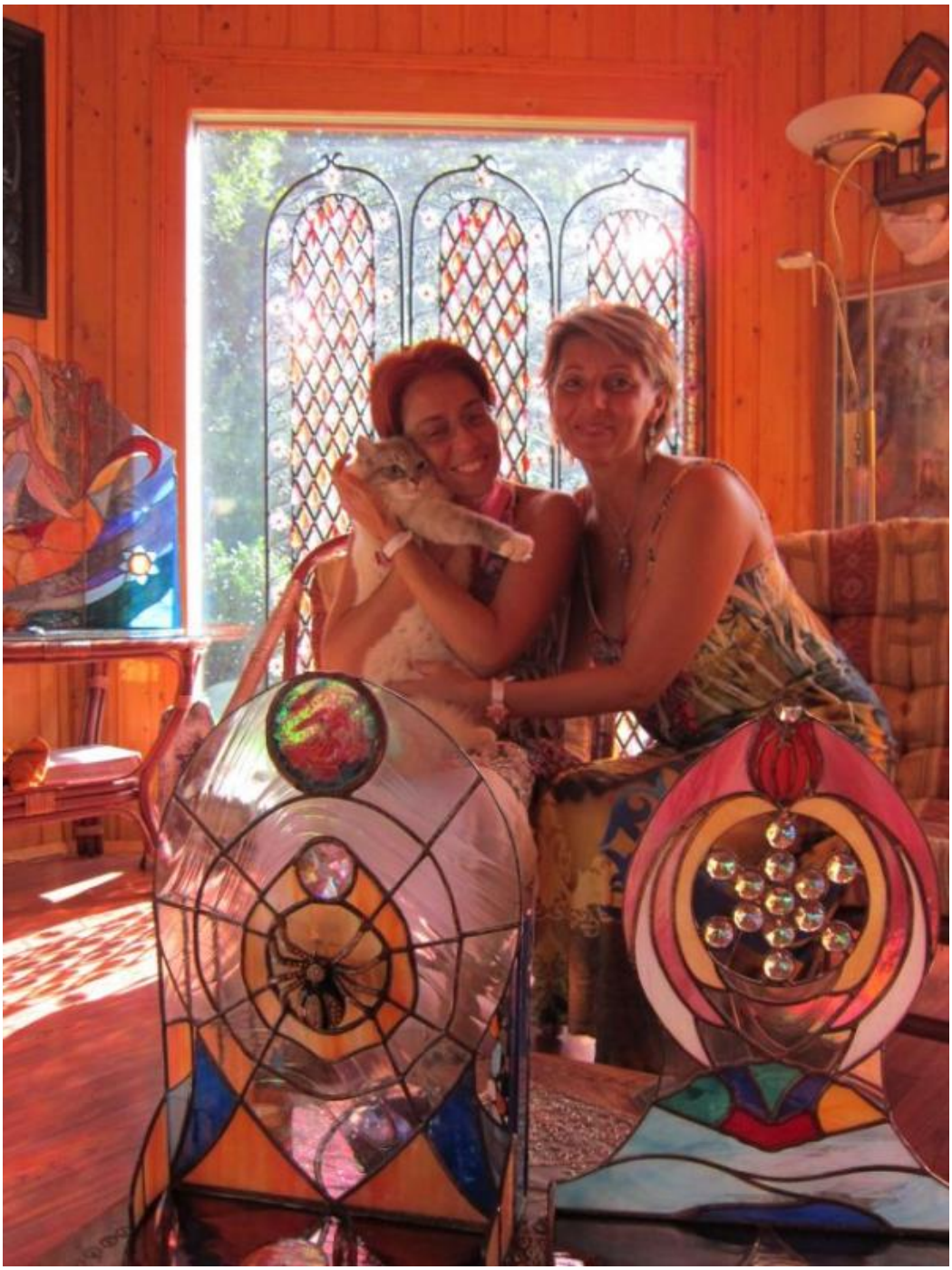

Kapunk némi képet a világegyetem struktúrájáról, arról hogy rengeteg magasabb dimenziós világ van, ahol az ott élő lények és társadalmak más minőségű

életet élnek, nem ismernek fizikai korlátokat, betegséget, halált, távolságokat és időt. A magasabb dimenziók űrjárművei más tulajdonságúak, mint a szürkék csészealjai, nem tisztán mechanikus szerkezetek, hanem inkább energia jellegű gömbök, melyek a fizikai síkon besűrűsödnek, határozott alakot öltenek. Automatikus vezérlésűek, nincsenek kezelőszervek, a pilóta a gondolataival irányítja. Ugyanakkor, mikor az ember teremtését írják le, a galaxisunkban mindössze 33 bolygót neveznek meg, melyen az emberi csillagnemzetség megtelepedett. Ennek ellentmond az a tény, hogy humanoid lények érkeztek több bolygóról is a kontaktok szerint. Bár ők ezt a 33-as számot az eredeti állapotokra értik, mikor az ember teremtetett az anyagba, tehát még tisztán 3 dimenziós lényként kellett szembenéznie a világban a rá ható erőkkel és elemekkel. Azóta rengeteg humán társadalom érte el a felemelkedés szakaszát, a kontaktabeszámolók lényei javarészt magasabb síkról érkeztek, ahol a magasabb tudatosság és erkölcs érvényes.

Ha elfogadjuk nézeteiket, én pedig bizonyos mértékig hajlok is efelé, mert látok benne bizonyos logikát, akkor is egy új szemléletet ismerhetünk meg, mely a világ teremtését a megszemélyesített erők és tudati minőségek segítségével vázolja fel. Minden csillagnemzetségnek nevezett csoport egy-egy komplex forma, mely lelkek összessége, akik valamely módon részt vesznek a világegyetem, azon belül a galaxisunk életének folyamataiban. A 13. a szentléleknek nevezett csoport, mely nem köthető konkrét csillagképhez, mert ez egy olyan éterikus forma, ami kitölti az egész univerzumot, általa valósul meg minden, talán azonos azzal, amit a védák és purának Fohat néven emlegetnek. A földi ember viszont egy olyan univerzális befogadó, amely több lélekcsalád csillagkódját is tudja magában kombinálni, ezt a horoszkóp is mutatja, amely az adott személy jellemét nagyban meghatározza. Aki sárkány-típus, az nagyon harcias, robbanékony természet. A bálna-típusúak hajlamosak a hízásra, egy elhivatott orvos vagy tanár viszont a kígyók beavató kódjait hordozza lelkében, aki pedig elszánt környezetvédő, annál a madarak csillagnemzetsége gyakorol befolyást, a szárnyas oroszlán jellemvonása a vezetőknél, főnököknél, uralkodóknál kerül elő, egy humorista játékos delfin-típus, aki pedig vonzódik a médiához és tömegtájékoztatáshoz, filmhez, rádiózáshoz, az viselheti az ízeltlábúak jeleit. Azt is mondják még, hogy a Földön megjelenő emberek 51%-ban az emberi csillagnemzetség programját hordozza, a másik 49% egy vagy több más nemzetség kódjából áll. Éles István szerint a földönkívüliek, mint rendszergazdák megállapodtak, hogy a Földre csak emberi alakban inkarnálnak lelkeket, mert ebben a világban így senki sem lóg ki a sorból. „Ahogy többször kifejeztük már, e csillagnemzetségek és azok állomásai mind a galaktikus történelem emlékszemei, ezért arról mesélnek, hogy milyen átélések, tapasztalások szerepelnek a távoli múltjainkban, amelyek azután belevetülnek a földi sorsunkba is, és átszínezték az életeinket! E csillagkódok azt mutatják meg nekünk egy kozmikus nyelv jelrendszere által, hogy milyennek lát bennünket az Ég, milyen szellemi minőségeket hordozunk, milyen feladatot vállaltunk beteljesíteni, és megmutatják azt is, hogy milyen nagyon komoly oldásokra lehet szükségünk még a végső megváltás eléréséig!” – vallja a két médium.

# 3. Béta egység akcióban

Következő kontaktunk egy nagyon érdekes ember, ő Király Zoltán. A története azért érdekes, mert nem közvetlenül a földönkívüli idegenekkel találkozott, hanem klónokkal, de ezek nem idegenek voltak, hanem egy gyerekkori barátjának a másolatai. Egész fiatalon, gimnazistaként kezdett előtte „kinyílni a világ”, minden érdekelte. A csillagászat, a fizika, a vallás, az ezoterika, az ufók és a paranormális jelenségek. Volt egy István nevű barátja, aki a szomszéd faluban lakott, vele tudott ezekről a témákról beszélgetni. Akkoriban volt a „gengszterváltás”, 1989, kezdtek ezek a dolgok beáramlani, a közbeszéd tárgyát képezni. Zoltán Nógrád megyében él, közel Bátonyterenyéhez és a Mátrához. A Király Zoltán nem a valódi neve.

Amikor Istvánnal találkozott ’89 augusztus 20.-án, már nem az igazival beszélt. Az, aki ott volt, egy hasonmás volt. Mint megtudta, a barátját 13 évesen kiválasztották és elvitték az űrlények a naprendszerünk egy meg nem nevezett bolygójára. Ezek a lények fekete bőrűek, másfél és három méter között változik a magasságuk, emberi alakúak. A régi ezoterikus írásokban, mikor az emberi faj kialakulásáról beszélnek, akkor a Vénusz, Mars, Jupiter és Szaturnusz lényeivel hozzák összefüggésbe az emberi rasszok eredetét. Rudolf Steiner és Helena Blavatski szerint is a naprendszer bolygóiról kerültek a földre azok a szellemek, amik itt testet öltve alkotják az emberi fajt. A régiek szerint a fehérek a Vénuszról, a vörös bőrűek a Marsról valók. A sárgák hazája a Jupiter, a fekete lények ezek szerint a Szaturnusz lényei lehetnek.

A hasonmásokból 5 darab volt, az egyik ezek közül alakváltó képességgel is rendelkezett. István ekkor már az idegeneknél lakott, meg is nősült, egy szőke lányt vett el. Zoltán eleinte szkeptikus volt, de néhány kis parajelenséggel sikerült őt meggyőzni, ennek hatására ásta bele magát az ufó témába. A találkozók mindig Istvánék régi házában voltak, Zolinak pontos időre kellett mindig odaérnie, néha volt, hogy elkésett, kicsit le is szidták emiatt. Egyszer azt is felajánlották neki, hogy elmehet az idegen világba, de akkor már nem jöhet vissza, Végül nem fogadta el az ajánlatot, ekkor szerelmes volt, szeretett volna egy fekete hajú magyar lánnyal megismerkedni. Zoltán többnyire kerékpárral járt a találkozókra, néha busszal. Sokat beszélgettek itt a földönkívüli életről, a világegyetemről, Istenről. Apropó, Isten! Zoltán gyerekkora óta vallásos, volt a faluban pap ismerőse, járt régen rendszeresen templomba is, ismerte a Bibliát alapszinten. Vallja is, hogy Isten teremtette a földönkívüli lényeket, akiktől az emberek származnak, a darwini elméletet hülyeségnek tartja, a majomból nem lehet ember. Az idegenekről még azt is megtudta, hogy régen hadban álltak egy másik fajjal, emiatt el kellett hagyni a bolygójukat, és a naprendszerünk egy másik bolygójára mentek. Az ő régi bolygójukon monarchia volt, császárral az élén, ahova mentek, ott viszont köztársaság van, államtanáccsal. Ezen lények fekete selyemruhában járnak, úgy köszöntik egymást, mint a japánok, összekulcsolt kézzel meghajolnak, vagy római módra a jobb kezüket felemelik. Pénz helyett kártyával fizetnek, 12 000 évvel járnak fejlettségben az ember előtt, képesek az atombombákat semlegesíteni, öt perc alatt érnek a földre járműveikkel. A bolygójuk nagyobb, mint a Föld, de nem olyan szép, nincs annyiféle állat és növény náluk, de ami van, arra nagyon vigyáznak.

Azt is megtudta még, hogy azon a bolygón van televízió, de nincs állandóan adás benne, inkább a számítógép hálózaton kommunikálnak jobban. Mozi viszont van, havonta egyszer, de akkor egész napos a vetítés, 170 ezren is nézik a filmet egyszerre. Van sport is, foci meg pingpong, kézilabda, stb. Állítólag ezt tőlünk vették át. A járműveik ufók, a legkisebb 2 méteres, a legnagyobb 10 ezer kilométeres. Vannak autóik is. Sok robotot használnak a bányában, vannak terminátor-szerűek is. A bűnözés szinte ismeretlen fogalom náluk, ezért az utolsó börtönt is bezárták, rendőrségük sincs. Viszont van hadseregük, hivatásos állományú, 10% a nők aránya a seregben. A legmagasabb rang az ezredesi fokozat, a sereg védelmi célú. A kiképzési idő hat és fél év, ami ott nem számít soknak.

A találkozások 1989 és 2010 között zajlottak, többnyire Zoltán ment a Béta egységesekhez, néha ők jöttek el hozzá. Zoltán számokat adott nekik, úgy nevezte őket, hogy egyes, kettes, hármas, négyes és ötös. Az egyessel együtt is dolgozott egy gyárban, a klónok ettek és ittak, alkoholt is néha, és volt „biocigarettájuk” is, ez nem káros, de füstöl, mint a rendes. A hármastól kapott egy kis nyomkövetőt is, amivel könnyebben megtalálhatják. A kettes még audio kazettákat adott neki, rajta földönkívüli zenével, olyan szintetizátoros vagy computer-zene, leginkább Vangelis vagy Tomita számaihoz hasonló, jó ritmussal, sok harmóniával, művészi dallammal, kellemes hallgatni.

1991 táján az idegenek elhagyni kényszerültek bolygójukat, mert két pártra szakadt a társadalmuk, akik elmentek, azok űrállomásokon élnek a naprendszeren belül, de azon túl is. Földi műszerekkel nem lehet őket felfedezni, mert álcázottak, vagy éppen másik dimenzióban vannak. Szóval az űrlényeknél polgárháborús állapotok vannak, a császár diktatúrát vezetett be. Emiatt sokan vándoroltak el, köztük a Zoltánt látogatók is. E fekete lényeknek voltak ekkor bázisaik Magyarország területén, néha a városokba is bementek, okoztak némi pánikot is. Több embert is kiválasztottak, volt, akit már 11 évesen, de 45 lett, mire végleg elvitték. Zoltán és a Béták kapcsolata nem volt mindig felhőtlen, egyszer az idegenek azt vágták a fejéhez, hogy milyen sokba kerül ő nekik, nem is éri meg igazán a pénzét. Napi egymilliárd „kozmó” (kozmikus euro). Többször előfordult, hogy más lények támadták meg a feketék bázisait, olykor összetűzésre is sor került. A Béták egyik ellenségei a Zéták, vagyis a Reticulum csillagképből származó kis szürkék, Zoltánt is figyelmeztették ezek veszélyességére.

1994-ben Zoltán bevonult, az idegenek intézték el, hogy melyik laktanyába kerüljön, erre a területre is volt ráhatásuk. Ekkoriban találkozott más földönkívüli civilizációk tagjaival is, voltak közöttük fekete ruhások, Man in Black, ezek nagy luxusautókkal jártak, Ferrarival, Maseratival. Speciálisan átalakított kocsik voltak, gyakran hamis rendszámmal. Ezek az alakok mindent tudni akartak, kémkedtek. Zoltán szerint egy Lanulos nevű bolygóról valók, ami egy másik galaxisban van. A szürkék Fiat Unóval, Trabanttal, régi Opel Kadettal jártak, de nem ők, hanem az általuk génmódosított, magzatrablással begyűjtött, kissé nagyobb fejű hibrid emberek vezették a kocsikat, azok végezték a kémtevékenységet. A hibridek átlagosak, 160-180 cm magasak, férfiak és nők, de a fejük egy kicsit nagyobb, a szemük sötét. Mobiltelefonhoz hasonló eszközöket használtak, ami 1993-94 táján nem volt megszokott. A magas szőkékként

emlegetett többféle humanoid lények a Ladát, Toyotát, Audit, Volkswagent vagy valamilyen terepjárót részesítették előnyben. Ilyenek is haladtak el Zoltánék háza előtt, sőt Béták is jöttek többféle kocsin. Ekkor Salgótarjánban lakott. Volt még egy akciófilmbe illő történet a dologban, bár ez nekem egy kissé hihetetlennek tűnik. Egy másik ellenséges faj egy tagja leszállt Amerikában, hogy felbéreljen egy bérgyilkost, hogy végezzen a „hármassal". 120 millió dollár előre fizetve, a maffiózó magángéppel átrepül Budapestre, kocsit bérelve Salgótarjánba megy, ahol követi a hármast. Egy sötét sarkon ráfogja a pisztolyt, hogy lelövi, de a fegyvere csöve elgörbül 180 fokban. Menekülni akar, de az autó nem indul. Erre jött a többi klón és a fickót elvitték. A másik ilyen furcsaság, mikor a női terminátorokat említi, akiket szatírokra állítanak rá. Tisztára, olyan, mintha a Robotzsaru című filmből vette volna át. Persze, attól még lehet…

Amíg a Béták itt voltak, Zoltán megfigyelte, fogy teljesen szokványos rádiótelefonokat használtak, de a számokat gyakran cserélgették. Emellett a hasonmások az ország több városába is jártak, Budapesten, Hatvanban, Salgótarjánban, Ózdon, Debrecenben fordultak meg. Zoltánt a kis szürkék is próbálták befolyásolni, de ellent tudott állni neki. Miden azon múlik, ki mennyire tudatos. Balogh Anita tudatkutató szerint a szürkékkel való élmények attól függnek, ki mennyire van tudatában annak, hogy ezek a lények az anyagi világ részei. Aki fél, az kellemetlen élményként, elrablásként fogja megélni. Aki bátor, az nyugodtan körberöhögheti őket. Éles István hasonló véleményen van. Zoltán említi könyvében (Az idegenek köztünk vannak), hogy vannak a szürkékhez hasonló, de magasabb lények, ők a fehérek. Ők pozitívabbak, sok nézeteltérésük van a szürkékkel. Vannak még a reptiliánok, hüllők, ezek krokodilfejűek, általában rosszak. És vannak a sárkányok, ezek közt vannak olyak, mint a filmekben levők, négy lábú és szárnyas, többnyire rosszak. És van kétlábú, emberi testű, de sárkányfejűek, ezek a jók, a szaituszok. Ez Zoltán nézőpontja a földönkívüliekről. Még az is kiderül a könyvből, hogy a Béták főleg hazánkban tartózkodnak, Antall Józsefet is felkeresték, aki azt mondta, nem hisz ilyenekben, hagyják békén. Erre átváltoztak, erre már elhitte, csak azt kérte, ne ártsanak a magyar népnek, maradhatnak. Keviczky Kálmán, az ICUFON igazgatója ekkoriban sokat tartózkodott az országban, tudhatott a dologról.

Zoltán a Bétákon kívül a szaituszokkal, a hüllőfélékkel állt kapcsolatban, akik szintén mutattak neki különféle űrhajókat, technikai eszközöket, fegyvereket is. Egy lénnyel még emailban is levelezett. Egyszer a magas szőke nordikus faj egy tagjával is találkozott valamikor 1995 táján. Aztán olyat is ír, hogy a magas fehérek bázisára vitték, ismeretlen helyre, ott egy fehér azt mondta neki, hogy örüljön sikerült őt kiszabadítani a barnák fogságából, akik ott álltak vagy 50-en mozdulatlanul, mert ha még egyszer elviszik, akkor nincs menekvés. Máskor egy mini csészealj repült a kert fölött, amit az egyik Béta lőtt le, benne négy 12 cm-es törpe s egy 15 cm hosszú hernyó volt, meg valami kémkamera féle, felderítők voltak. Máskor meg a fészerben tevékenykedett egy barna bőrű, sötét hajú nő, aki idegen volt. De olyat is ír Zoltán, hogy egy robot támadt rá a saját kertjében, amire rálőtt egy olyan lézerpisztollyal, amiről nem tudja, ki adta a kezébe. Fantasztikus találkozások 25 év alatt, ez meg hogy lehet, hogy ennyiféle lény járt arrafelé? Ez a Zoltán mit tud, miért ilyen fontos nekik? Vagy valami nem stimmel itt? Ezt nem én fogom eldönteni, de vannak gyanús dolgok.

Már utaltam rá, hogy Zoltán vallásos. Volt egy élménye, ami ehhez köthető. Éppen a katonaidejét töltötte, mikor egy éjjel álmot látott. Tudatos álom volt, vagy hasonló. Zoli azt álmodta, hogy egy gyümölcsfáról mászott le éppen egy kertben, amikor tőle kb. 2 méterre ott állt Jézus. Olyan ikonszerű volt, mégis élő. Fehéres vászontógában, vörös köpenyben, szandálban volt, barna hajú és kreolos bőrűnek látszott, saccra 28 éves lehetett ekkor. A názáreti nyugodt, kedves hangon beszélt Zoltánhoz, aki annyira meg volt lepve, hogy alig tudott felfogni abból valamit, amit Krisztus mondott. De valami ilyet mondhatott: „Igazad van, amiket a mondasz a harmadik évezreddel kapcsolatban. Nagy változások várhatók. Neked nem kell félned, Te megmenekülsz.” Zoli csodálatosnak látta az egészet, olyan nagy szeretet áradt felé, de ekkor megszólalt a riadó, ugrani kellett talpra, fegyverbe, éjjeli gyakorlat.

Az utolsótalálkozás 2010 novemberében volt, az ötössel. Szó volt az űrkutatás jövőjéről. Arról, hogy a kormányok tovább titkolóznak ufóügyben, vagy nem is érdekli őket, vagy csak hitegetik a polgárokat a dokumentumok nyilvánosságra hozatalával, de a végén csak semmitmondó papírokat szednek elő, számokkal, esetekkel, de a vége az, hogy nincsenek is ufók! Az ötös azt, mondta, hogy támogatni fogják a magán űrprogramokat, pl. Elon Musk, a Tesla cég főnökének terveit. Vagy az egyetemisták műholdjait. Még volt a hatossal egy végső találkozó 2011 februárjában, ez volt a zárszó is egyben. A Béta éreztette Zoltánnal, hogy már nem tartják őt eléggé érdemesnek arra, hogy ez a program tovább folyjék, és egy kissé goromba is volt az utolsó mondata: nem vagyunk mi testvérek. Na, bumm! Ilyet azért nem várt volna hősünk, aki már készült arra, hogy hamarosan talán őt is elviszik egy űrutazásra, amit mindig is szeretett volna. Csalódott volt, mert őt ekkorra leírták. Az idegeneket a maguk valójában többnyire csak asztrálkivetülésben látta, vagy álomszerű képben, az igazi arcukat sosem fedték fel előtte. Talán már nem is fogják. Élményeit 2013-ben vetette képernyőre, sokat meditált a könyv megírásán, végül megjelent Az idegenek köztünk vannak címmel.

Eddig mind között ez a leg ellentmondásosabb beszámoló, én, mint kutató, úgy ítélem meg, hogy eléggé élénk fantáziája van ennek a „Zoli” gyereknek. Általában nem szoktam a leírtakat kommentálni, de elég sok a sci-fi elem ebben a történetben, mintha az egészet egy troll találta volna ki. Talán kis zöld ember nem is volt benne, zöldség viszont annál több.

# 4. Földönkívüli kapcsolatok

A következő történetben Ujvári Ákos esetéről lesz szó, aki 2006 és 2009 között élte át a találkozásait a földönkívüliekkel. Ákos Várpalotán született 1966-ban, az első találkozásra is itt került sor, még egészen kis gyerekként, de erre nem emlékezett, mert ezt az emlékét ekkor kitörölték, mert még nem tartották felkészültnek arra, hogy a dolgokat a helyükön tudja kezelni.

A ’70-es évek legelején Ákos még kis gyerek volt, mikor először élt át negyedik típusú találkozást. Ehhez egy különös történetet is fűz, egy fogkrémes dobozon volt egy kis képregény, egy apró barna bőrű, nagyfejű figurával, akit Blendinek hívtak. Amikor az idegenek először vitték őt magukkal a bázisukra, akkor az egyik alacsony kis lényt vélte Blendinek, és ölelgetni kezdte. A kis lény meg nem tudta, hogy most mi is van, meg is ijedt, de ekkor más nagyobb lények jöttek oda, és Ákost elvezették egy másik helyiségbe. Ekkor lehetett 4-5 éves, iskolába még nem járt. Ezután sokáig nem történt vele semmi ufós élmény, élte a mindennapi életét, már nem is emlékezett „Blendi”-re. Kijárta a kötelező iskolákat, 1986-ban bevonult katonának Pápára, a repülőtérre, itt harcállásponti szolgálatot látott el 24-48 órában. Másfél év után leszerelt, de maradt a hadak útján, egy műszaki vállalat dolgozójaként ’89-ben Líbiába ment, ahol megtapasztalta egy arab hadsereg reakcióit, 1999-ben pedig a német Hohenfels bázison az amerikai békefenntartók műszaki felkészítését látta el a koszovói háború idején.

2005 folyamán vett egy olyan digitális órát, ami a falra vetíti ki az időt, így a sötétben is jól láthatta a kijelzést. Ennek az órának még lesz szerepe a történetben. 2006 október 12.-én hajnalban történt, hogy felriadt, ez nála amúgy is szokásos, nem alszik jól. Nézte, hogy hány óra, de a kijelző vetített fénye mellett egy zöld gömböt látott lebegni a szobában. Ez egy térkapu volt, egyre nagyobbodott és közeledett. A térkapu közepén egy alak sziluettje rajzolódott ki, kicsi és nagyfejű volt, olyan, mint a szürkék általában, a végtagjai is hosszabbak, mint az emberé, de a vállain volt egy-egy dudor, és a hóna alatt át lehetett látni. A lény viszont nem szürke volt, hanem barna, és amíg a jelenség tartott, Ákos valami fura többszólamú zenét hallott a fejében. Nagyon csodálkozott is, de nem félt, az esemény pár percig tartott csak. Valami furcsa érzést tapasztalt a mellkasa környékén, ott, ahol a szívcsakra helyezkedik el. Az esetről egy rövid levélben beszámolt az Ufószövetségnek is.

A történet pár nap után viszont folytatódott, különös anomáliát észlelt. Felriadt hajnalban, és szokása szerint megnézte a pontos időt, a kivetítős óra 4:57-et mutatott. Újból elaludt, majd megint felriadt, de ekkor érte a meglepetés! Az óra most 3:37-et mutatott, mi történhetett? Józan logika szerint ez lehetetlen, hogy mehetett vissza az időben? Ráadásul a másik énjével, aki normál esetben ekkor még aludt, nem is találkozott, teljesen egyedül volt az ágyban. Nem mert elaludni, csak várt, nézte az órát. Mikor az elérte a 4:57-et, semmi sem történt, ment minden normálisan tovább. Eltelt egy hosszabb, több hónapos időtartam, mire újabb események jöttek, rendszerint éjszaka. Ákos fejében telepatikusan szólalt meg valaki, vékony Miki egér-hangon, azt kérdezte: „Hogy vagy?” De persze senki sem volt a szobában. De a jelenlétérzés elég kellemetlen volt, hideg érzet, borzongás, hasmenések, és időnként kis gnómok a szobában, klasszikus eltérítés-élmény, „filmszakadással”. Ákos ezt viszont rémesnek élte meg. Viszont ez alatt a 3 év alatt egyáltalán nem is volt beteg, még a téli megfázás is elkerülte.

Viszont a találkozások hozadéka az volt, hogy egy összetett információcsomag kezdett összeállni Ákos tudatában, ekkor nagyon sok kérdést foglalkoztatta, például Isten és a szellemi világ léte. Erre a következő közlés érkezett: „Vannak idegen, az emberi fajhoz tartozó lények, akik közös forrásból származnak. A Teremtő képviselője több humanoid fajnál már jelen volt fizikai valójában is, de sok helyen még nem járt. Ő lesz az, aki elviszi a Földet Isten országába és az összes emberi faj bolygója egy naprendszerben lesz megtalálható.” Ezek után felmerült benne az is, hogy a közlés mennyire valódi, nem e valamilyen ártó szándékú félrevezetés áll e mögötte, de végül is megerősítette az Istenben való hitét.

A legnagyobb élmények a 2007-es évben érték, amikor is a zöld gömb formájú térkapukon vitték el őt egy különleges bázisra, ami funkcióját tekintve iskola és óvoda is volt. A falak üvegszerűek voltak, a padló átlátszó, látni lehetett az alatta futó csöveket és kábeleket. Egyes termekben különféle testfelépítésű gyerekek játszottak, földönkívüli felügyelettel, nagyobb termekben pedig oktatás folyt, de nem a földi módszerekkel. Egy ilyen teremben Ismerkedett meg Ákos a térkapuk működésével, interaktív módon, az idegenek hagyták, hogy a tanulók maguk fedezzék fel az eszköz működését, ami egy gumiszerű membránra hasonlít, amit, ha megböknek, akkor kinyílik, és át lehet sétálni egy másik térbe. A valós idejű kapun át lehet menni bárkinek, a nem valós idejűn csak annak, aki, vagy ami engedélyt kapott. Ez utóbbi klónozásra

is jó, mert lehet több kijárata, ahol az eredeti személy mellett a másolatai is megjelennek. A térkapu egy másik alkalmazási módja, hogy átalakítja az anyagokat. Például belerepül egy üstökös, a végén pedig a belőle kinyert nyersanyagok jönnek ki, vagy akár feldolgozott termék.

Ami újdonság volt, az egy kerek pódiumszerű valami, amit Ákos csak vezérlőnek hívott, az oldalán virágszirom szerű nyúlványokkal. Rá kellett feküdni és ekkor, mintegy holografikus video berendezés, a tudatba vetített képeket. Igazából nem sokat sikerült megtudni az illető földönkívüli civilizációról, de azt igen, hogy tisztelik a növényeket, az emberi táplálkozást barbárnak tartják. Ákos leggyakrabban asztrálisan utazott az idegen világba, oly módon, hogy amikor jelet kapott erre, akkor befordult az ágyon a megfelelő pozícióba, és körülötte a tér hullámozni kezdett. Sokszor látott ábrákat, színes fényeket. A karján vér nélküli sebek jelentek meg, kör, négyzet és háromszög alakban. Ezek pár nap múlva eltűntek.

Friss sebek, jelek a bőrön,amelyek nem véreztek.

A visszatérő emlékei között szerepelt az is, hogy látta magát egy földönkívüli hadsereg katonájaként, aki távolról irányít robotokat. A robotok egymás ellen harcolnak, de más-más fél irányítja azokat. Az idegen technológiát jellemzi még az is, hogy képesek a tudatukat kihelyezni nagy távolságba növényi alapú testekben. Ez számos veszéllyel járhat, például azzal, hogy az eredeti test elpusztul, a tudat pedig a növényi testben ragad. Ákos az élményeit könyvben is megírta, Földönkívüli kapcsolatok címen, magánkiadásként látott napvilágot. Érinti benne a többdimenziós világ mellett a lélek és a reinkarnáció kérdését is, erről így vélekedik: „A folyamatos

beszületések és távozások bizonyos eseménysorozatokat, hibákat és kérdéseket segítenek megérteni. A rendszer némi döntési szabadságot adva egy előre meghatározott mederben folyik és mindig az egyénnek az érdekeit szolgálja még a legnagyobb nyomorúságban is. A szenvedés és uralkodás során a jó és a gonosz megismerése egyazon személy számára fontos dolog, hiszen az egyensúlyra törekvés tartja főleg a kezdetekben mozgásban a fejlődésünket." Azt is mondja még, hogy azért nem lettünk egyformán jónak teremtve, mert a jóság kiszámítható, a rossz viszont nem. Az embernek a kettősségben kell a helyes utat megtalálnia. Isten nem a világunk része, hanem felette áll, ezért közvetítők útján nyilvánul meg. Ez egyrészt a földönkívüliek, másrészt a szellemek feladata. A földönkívüliek jelenléte felkészítés a jövőre, ahol nincsenek nemek, de fizikai testek sem.

„A feladatok tehát nem mindig a legkönnyebbek és az egyszerűbbnek tűnő támogatói segítség mellett főleg olyan fizikai közreműködést öltenek fel, amit az Istennel egy közösségben lévő földönkívüli nem tehet meg. (Az angyalok is földönkívüliek, csak már olyan fejlettek, hogy nem nekik test, tiszta szellemek, de testet ölthetnek, ha kell – szerkesztői megjegyzés) Ilyenek például a fegyelmezések és ezek a háborúk, amik a többi iskola megmaradásáért folynak. Ezek a beavatkozások a Teremtő céljainak az érdekében, az ártatlanok és a kényszerítettek védelmében történnek. A mi fajunknak nemcsak a Föld az iskolája, hanem a Teremtő által 12 iskolarendszer áll rendelkezésünkre nekünk és testvéreinknek a fejlődéshez." Ez az utóbbi mondat érdekes a 12 iskolával kapcsolatban. Dr. Czeizel Beatrix és Greskó Anikó is hasonlókról értekeznek a kígyók csillagnemzetségének férfi ágánál. Ez a Tudás Fája, az Életfa, a 12 Szakrális Tudomány fája.

Én magam is jártam Ákosnál, megmutatta a lakásában levő elektromos természetű anomáliát, ami a lépcső alá fészkelte be magát. Egy egyszerű detektort fabrikált az anomália helyének vizsgálatára. A szerkezet egy feszültségtöbbszöröző, diódák és kondenzátorok alkotják, energiát tud vele kicsatolni ebből az erőtérből, ami össze is tud omlani, ha sokat zavarják. Multiméterrel 1.5-2V mérhető a sarkain.

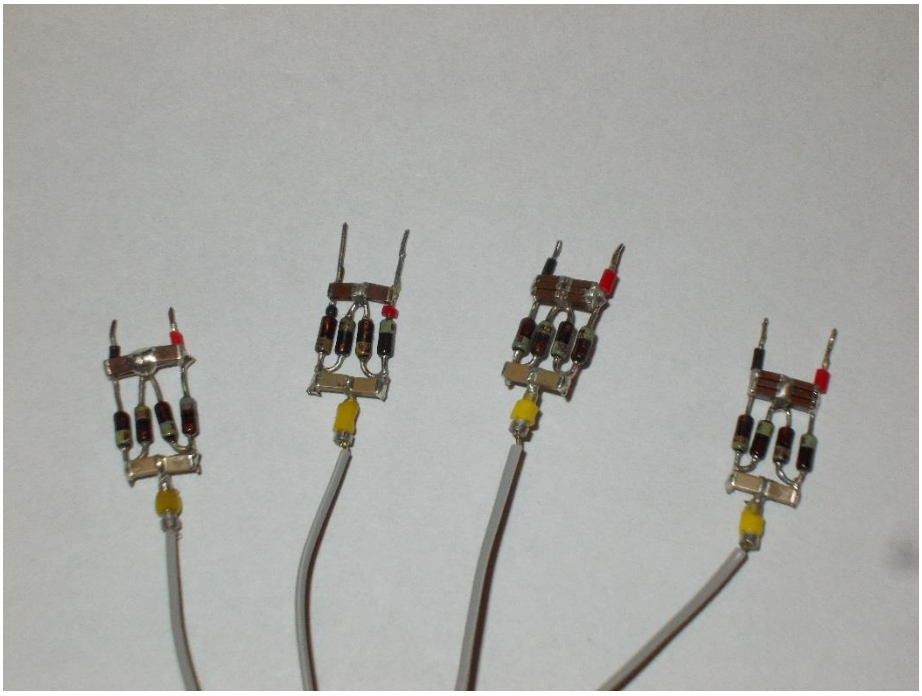

Az Élet Fája

1. Az Isteni Jelenlét
2. Az Isteni Birodalmak tudása
3. Karma és kegyelem, a megváltás tudománya
4. A szakrális kozmikus alkímia tudománya
5. A csillagok tudománya
6. A színek és hangok tudománya

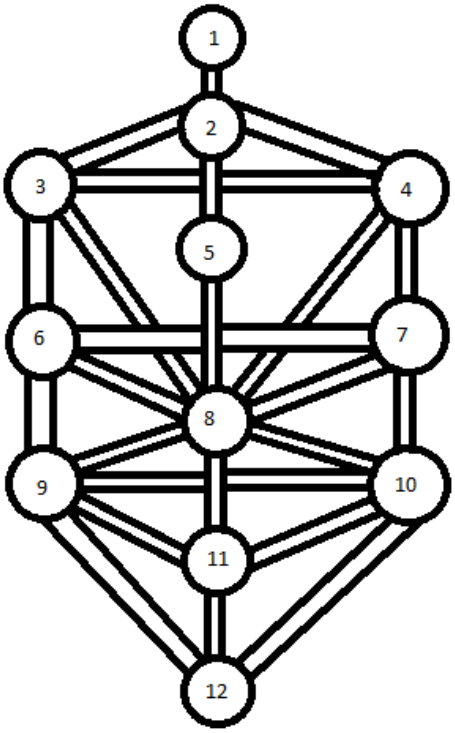


7. Az energiák tudománya
8. Az Újjászületés Kapuja
9. A biológia tudománya
10. A matematika és a szakrális geometria tudománya
11. A Halál tudománya
12. Az Élet tudománya

A Tizenkét Égi Tudás Misztériuma

Czeizel Beatrixék ezt az életfa-modellt említik könyvükben, mint a beavatás iskoláját.

Az utolsó találkozóra, amire Ákos emlékszik, 2009-ben került sor. Azóta is lehetett olyan, mert van, mikor Ákosra rájön valami hasfájásszerű érzés, kiegészítve egy kis hasmenéssel, ebből következtet arra, hogy aznap este vinni fogják az idegenek. Régen is mindig ezt csinálták vele, hogy ne kelljen wc-re menni, míg az űrhajón van, jobb, ha otthon túlesik a folyó dolgokon. A téranomáliát jelző detektor ötlete is az idegenektől jött. Csak ott a lépcső alatti részen működik, pedig elméletileg másféle sugárzásra is érzékeny lehetne.

# 5. A Harmadik

Egy kevésbé ismert kontaktot mutatok most be, Balogh Anitát, ő nem közvetlenül találkozott a földönkívüli lényekkel, hanem szellemi módon, úgynevezett 7. típusú találkozás révén. Anita 1977-ben született, gyerekkorát Gyálon és Pesterzsébeten töltötte, most is itt él. Öt gyerekes anya, egészségügyi dolgozó, orvosírnok, azaz adminisztrátor. De volt katona is, mert egy időben ez érdekelte.

Az első lépések

Anita kis gyerekként már nagyon érdeklődött az ufók és a megmagyarázhatatlan jelenségek iránt, az iskolában egy osztálytársától hallotta először az űrlény szót. A szíve mindjárt hevesebben kezdett verni, akkor nem tudta megfogalmazni, mi is ez az érzés. Csak azt tudta, hogy ez valami fantasztikus, és neki erről kell minél többet megtudnia. Szülei megvették neki a korszakban elérhető ufós lapokat (Ufó magazin, Színes Ufó), valamint Hargitai Károly, Pusztay Sándor, Sós Tibor, Kriston Endre könyveit olvasta, akár még tanulás helyett is. Mikor jött a pályaválasztás, a közgazdasági szakközépiskolát választotta, mert bánatára nem volt ufós szak, no, persze ezt nem is lehetett volna beírni. De mindig is ez az irány érdekelte.

Kirándul a csapat, Miskolci László, Balogh Anita és én, meg a mamutfenyő.

Azt viszont észrevette, hogy néha igen furcsa álomszerű képek jelennek meg lelki szemei előtt, olyan, mintha lebegne, egészen könnyeden mozogva térben és időben. Ekkor érte az első meglepetés, egy kis szürke lényhez hasonlót látott, de nem fizikálisan, hanem gondolati síkon. A lény a szobában állt, és valami olyan telepatikus üzenetet kapott a szellemi oldaltól, hogy még nem áll készen egy találkozásra. Az

álomszerű kép itt véget is ért. Ez a dolog sokat piszkálta tudat alatt, és fölött is, hogy lehetséges csupán a szellemi, lelki tényező által kapcsolódni a kozmikus világhoz. Ekkor még csak 16 éves volt, még a szülői házban lakott Gyálon. Későbbiekben is visszatértek ezek a dolgok, a régi ház képe, a kerítés, és néhány fekete ruhás alak, akik nem szóltak, de lehetett tudni, hogy megfigyelők egy más világból, még ha csak szellemi kivetülésben is.

Teltek-múltak az évek, Anita Pestre költözött, a Dél-Pesti Kórházban kapott állást, férjnél is volt, születtek a gyerekek, zajlott az élet. De a különös jelenségek nem maradtak abba, sőt egyre gyakoribbá váltak. Sőt, Anita megtanulta kontrollálni azokat. Már ki tudott lépni a testéből gond nélkül, bár kezdetben félelmetes volt, de megtanulta kezelni a helyzetet. Ekkor egy felsőbb szemszögből látott rá a dolgokra, ő szerint ilyenkor a felső lélek az, amivel kapcsolódik a szellemi szférához.

Anita és Laci szalonnasütés közben, kempingezni is szoktunk.

<u>Különös „álmok”</u>

Utána nézett a dolgoknak a világhálón is, és hozzá hasonló személyek ismeretségét kereste, ekkor jutott el a Magyar Ufókutatók köréhez, a Margit-szigeten találkoztak 2011 nyarán. Megbeszéltek egy csoportos meditációt, hogy délután a megbeszélt napon mindenki egyszerre meditál majd, irány a gizai piramisok. Tudati utazás vette kezdetét, Anita látta is a többieket, fehér ruhában volt mindenki, könnyedén lépdeltek fel a piramis oldalain. De nem tudott beszélni velük, mert kiderült, nem egyszerre kezdték el, és valami korlát lépett fel a szinkron hiánya miatt. Csak, mint külső szemlélő élte át az eseményeket, de tapasztalta, hogy a szellem által a tudat képes kivetülni nagy távolságokra is, akár egy Mars-utazás sem lehetetlen, ezt

is átélte. A piramisoknál azt a szellemi üzenetet kapta, hogy ő a Harmadik, ezt a nevet adta neki egy szellemi lény, aki nem fedte fel kilétét. A Marson bázisokat látott, észlelt lényeket is, akik mellett álltak, de nem látta őket, csak érezte, hogy ott vannak és tanakodnak.

Ezek az események egyfajta meditációs módszerrel idézhetők elő, az álom és az ébrenlét határán, mikor van egy pont, mikor a gondolatok és az egó elhallgatnak, csak a felső lélek, vagy az annak megfelelő szellemi entitás által sugallt belső hang jut szóhoz. Ha az ember elég tudatos, akkor uralni tudja az eseményeket, nem téved el az asztráltérben. Események, személyek, más időpontok válnak elérhetővé, de csak annak, akinek a tudatszintje erre nyitott. Például Nimród, aki nem személyesen, hanem egy sumer agyagtábla képe által jelent meg, miközben telepatikusan ad át információt. Az asztráltérben nincs idő, ezért a múlt, a jelen és a jövő egy pontba sűrűsödik össze. Lehetővé válik akár földönkívüliekkel való párbeszéd, vagy az Éles István által is leírt időutazás, minden irányba. No, nem azért mert a múlt már megtörtént, hanem mert egy pontba sűrűsödik össze, ez a nem tér-nem idő. Az örök körforgás tanát azzal egészíteném ki, hogy ez igaz, de csak addig, amíg az ember lelke ki nem lép a karmikus gátak közül. Ha a karmát ledolgozta, egy magasabb szinten egy új kör indul, de már nem ugyanazokkal az eseményekkel, amiket korábban átélt (akár többször is), hanem új leosztásban más tapasztalatokat gyűjt. Mindig magasabbra!

Kapcsolatba lehet lépni a szellemi világban nem csak a földönkívüli civilizációkkal, de akár régen elhunyt nagy emberek lelkével is. Ha a kérdések megfelelően vannak megfogalmazva, kaphatunk is megfelelő válaszokat, mindarra, amit tudni szeretnénk. Tisztán tudati szinten mindez elérhető, meditáció által lehet a kapcsolatot felépíteni. Ebben volt segítségemre Balogh Anita. Tettünk egy kísérletet néhány történelmi személlyel, érdekes válaszokat kaptunk.

Kérdések Kleopátrához:

- Milyen kapcsolatban álltak régen a hunok, a görögök és a régi egyiptomiak?

- Kleopátrával kapcsolatosan el tudom mondani, hogy amikor kérdezzük, milyen kapcsolatban álltak a hunok, a görögök és a régi egyiptomiak, a kérdés egy kis módosításra szorul. Nem álltak kapcsolatban, illetve az ókorban ahol az általam magyar tudatminőséggel rendelkező emberek megjelentek, ott bizony igen magas kultúra alakult ki, gondolok itt az egyiptomira, a sumérra, a dél-ázsiaira és a kelet-ázsiaira valamint a közép-és dél-amerikaira is.

- Hogyan működtek a piramisok, mint energetikai készülékek?

- A piramisoknak többféle szerepük volt az emberiség életében. Nem csak Egyiptom területén vannak piramisok, a világ minden táján megtalálhatóak. Igen energetikai szerepük is meghatározó, komoly csillagászati ismeretekkel is rendelkeztek az 'építők'. Következő: asztrális szerveződésben kell elképzelni, hogy beavatott központok voltak (mai napig is). Szerintem a beavatás nem helytől és nem is időtől függ, hanem tudati fejlettségtől, habár a tudati fejlődés lehet, hogy asztronómiai befolyás alatt is áll. Na, akkor ezek szerint most rájöttem, hogy helyénvaló a beavatott központ minősítése a piramisoknak. Most már tudom, hogy egy szertartás valóban lehet beavatás. Régebben azt gondoltam, hogy a beavatás maga a felkészülés az akkori önmagunk

meghaladására, az életfa egy újabb gátjának elsüllyesztése. Már tudom, hogy egy hosszú felkészülés után ennek a gátnak a süllyesztése a beavatáskor történik, illetve történhet meg.

Erről Kleopátra nem sokat tudott, illetve nem tapasztalt, maximum olvashatott régi feljegyzések alapján.

- A legenda szerint Ön nagyon szép volt. Mi ennek a titka?

- Kleopátra valóban szép volt, az akkori kornak megfelelően. Ma már másak az igények, más a trend külső szépség tekintetében. Igaz, akkor is és most is nagy a szórás a női szépség meghatározásában. Mindenkinek más tetszik.

Készül az ufó-lehívó jel a kórház mögött.

Kérdések Hunyadi Mátyáshoz:

- Milyen feladatok várnak a magyar népre?

- A magyar népre sok feladat vár. Először is tudatosítania kell magában a saját nagyságát, hiszen igen nagy befolyás alatt áll. Nimród unokái és Atilla gyermekei vagyunk. De nem mindenki az, aki magyar, illetve írom úgy, hogy a magyar szó vagy minőség lényegét kevesen értik.

- Mi lesz a szerepünk az új korszakban?

- Mi lesz a szerepünk az új korszakban? Ez nem egy egynapos folyamat, talán már benne vagyunk az előkészületekben. Maga az átvezetés a feladatunk, a lehető

legkevesebb veszteséggel. Természetesen sajnos lesz veszteség... Későbbiekről nem beszélnek, lehet, hogy nem lehet mindenre választ kapnunk.

- A Visegrádi Csoport bővíthető e (horvátok, szlovének)?

- A Visegrádi Csoporttal kapcsolatosan ő, mint minőség nem látja, az idővel kell manipulálni és én kérdezem. Ha nincs válasz? Lehet, nem vonatkozik rám, olyankor blokk is van az infóban, ha egy kérdés semmilyen formában nem vonatkozik rám. Lehet, hogy ezek szerint nem bővül?

- A reneszánsz humanizmus alkalmazható-e a modern korban is?

- Mi a modern? A reneszánsz humanizmus is egy ugyanolyan korszak, mint amit mi most transzhumanizmusnak nevezünk, egy korszak gondolkodása, világképe a művészetekben megjelenítve... egyik gondolkodásmód sem helyénvaló... Szóval nem hozható vissza. Nem tudták állítólag, hogy az utókorban így fogják nevezni... Maga a transzhumanizmus kora valójában egy ugyanolyan jó elképzelés lenne, mint amit én helyesnek tartok, egy kis kitérővel... no de a bökkenő ott van, hogy közben, a célja nem a teljesség elérése, hanem a totális felügyelet, az úgynevezett kommunizmus (globális) kialakítása a Földön.

Itt most van egy kis svédcsavar. Kerestem a történelmünkben egy alakot, aki nemcsak vezető volt, és közel élt a mai korhoz, de nő is volt. A magyar népnek kevés uralkodónője volt, férfi királya és vezére annál több. Oldani akartam a férfi dominanciát.

Mária Teréziához intézett kérdések:

Nos, nem volt szerencsés, ugyanis Mária Terézia nem magyar, illetve a tudatminősége nem volt az, így a kérdések, amelyeket megfogalmaztál nem jók hozzá...

Azért próbálkozom. A jelenlegi európai helyzetre a megoldás az egy teljesen új, szakrális alapokra helyezett valódi rendszer kiépítése, Mária Terézia szerint pedig minden rendben megy...

- Közép-Európa lehet-e olyan egységben, mint az ő korában? Lehet természetesen... Jelenleg nincs egységben, sem európai, sem páneurópai, sem országos szinten. Semmilyen szinten nincs egységben, de ez létrehozható.

- Trianon sebei záros határidőn belül begyógyulnak. Igen. De mit jelent a záros? Lesz itt még 'csoda', csak figyelj...

- Reális-e a magyar királyság matriarchális vezetéssel? A kérdés egy kicsit érdekes, valójában bármi is történt és történik, a Magyar Királyság soha nem szűnt meg, bármi ármány is történt és történik. A matriarchális vezetés egy kicsit érdekes... szakrális vezetés illetve szolgálat alakulhat ki egy királynő segítsége által...

Ezekre a kérdésekre Atom szellemi lény segítségét kértem, Mária Terézia nem volt megfelelő...

Teslától, Bachtól és Maria Callastól eddig még nem kaptunk választ.

# Korai kontaktok

Most két olyan kontaktról írok, akiket eddig nem nagyon említett semmilyen ufós irodalom, mert nem voltak ismertek a nagy közönség előtt. Az egyikük egy, az ufók létét cáfoló, az MTA rendelésére készült, Kulin György csillagász által „megszakértett”, televízióban is vetített Repülő csészealjak c. filmben beszél kapcsolatáról, más világok lakóival. A másik egy amatőr sci-fi író és ufókutató, akinél egyszer látogatást tett egy nordikus küllemű idegen, és alaposan felborította addigi életét.

Heltai Magdolna

Hölgyeké az elsőbbség! A tévéfilmben szereplő asszonyról nem sokat tudunk, csak azt, hogy telepatikusan állt kapcsolatban a Cigni61 és az Epsilon Eridani lakóival, személyesen nem találkozott sohasem földönkívülivel. Adamski nevét ismerte, állítólag meg is hívta egy kurzusra Amerikába. Most pedig álljon itt a filmben elhangzott szöveg idézetként, a RYUFOR archívumából, Kriston Endre gyűjtése nyomán. Az elhangzott szöveg Miskolci László www.magyarfoldonkivulikontaktok.blogspot.hu oldalán is megtalálható.

„- Heltai Magdolna több alkalommal is azzal a hírrel lepte meg az Uránia Csillagvizsgáló szakembereit, hogy sikerült kapcsolatot teremtenie idegen égitestek élőlényeivel. Miképpen történt ez?

- Szóval valóban megtörtént, '962 januárban. Telepátiával fölkerestek az Eridani Epszilon lakói és Cygni B 61 lakói. Ezek az égitestek nyolc fényévre és tizenegy fényévre vannak a matematikai számításokkal kapcsolatosan tőlünk. Ezt az emberi agy, aki megfelelő telepátiával rendelkezik, letudja küzdeni és tudtunk tárgyalni. És kérik, hogy tulajdonképpen egy békés élet uralkodjon a Földön. Erre figyelmeztetnek...

- Hisz Ön a csészealjak létezésében?

- Sajnos nem láttam még csészealjat, csak könyvekben láttam lefényképezve, de hiszek benne, hogy léteznek.

- És mit hisz?

- Szóval hiszek, hogy ezek más naprendszerbeli korongok, ahol olyan magas technika és kultúra van, amit mi nem ismerünk.

- Mi a véleménye: van-e kialakult csoportjuk, társaságuk itt Magyarországon a koronghívőknek?

- Kérném, a korong láz elindult több éve. Nagyon sok híve van és hisznek abban, hogy a korongok Magyarország fölött is elvonultak. De csak azok tudnak értekezni a korong lakóival, akik telepátiával rendelkeznek. Adamski George 1963-ban meghívott, hogy egy tanfolyamot rendez, ahol vegyek részt. Ő neki egy szakirodalma van, ami külföldi nyelven, szériában megjelent könyvek vannak, amik képekkel, fényképekkel igazolják, hogy valóban a repülő korongok léteznek... és a lakókról, és Adamskiról is fényképfelvételek vannak... több felvétel... amit a földi kamerák is észleltek.

- Ön a társaságában, barátai körében, hát öö.. szokta ezeket az anyagokat ismertetni?

- Én nem magyarázom nekik, mert nem lehet a földi tudomány állása szerint teljesen lekontrollálni a magasabb tudományt. Ez már a negyedik dimenzió, a földi matematika és tudomány a harmadik dimenzióban áll. Csak inspiráció és fantáziával lehet, úgy, mint az írók, lerögzíteni a negyedik dimenziót.”

G. Nagy Pál

1936 március 21.-én született Garé községben, tanítóképző főiskolát végzett, falusi néptanítóként dolgozott, szívügye volt az ökológia és a környezetvédelem, ilyen jellegű cikkeket is írt szaklapokba. Valamint a sci-fi, a tudományos-fantasztikus irodalom művelése volt kedvelt elfoglaltsága, írásai, novellái a PHAETON II., a Szíriusz, az Android, az Orion 13 és a Szalántai Mozaik című időszakos lapokban jelentek meg a ’90-es évek elején. Gyermekként látott egy fényes ufót, mely pulzáló fénnyel haladt, fénycsóvával megvilágította őt és a falusiakat, akik este a kukoricát fosztották egy tanya udvarán. ez indította el érdeklődését az ufológia irányába. Egy kis novellában írta le a vele történt furcsa eseményt.

G. Nagy Pál **(1936-2012)**

**Az Isten Arca**

**A világ más, mint amilyennek tudjuk**

**Az alábbiakat Nagy Pál garéi tanár és ufó kutató írta anno 1991-ben. A legépelt szöveg publikálatlan maradt, viszont úgy vélem, hogy itt az ideje bepótolni ezt a hiányosságot. Két okból is felfigyeltem az írásra: egyrészt, hogy talán egy nordikus idegen látogatta meg a férfit, másrészt, mert tanító jellegű, hogy figyeljünk a körülöttünk nyüzsgő élet szépségeire. Persze lehet, hogy csak egy novelláról van szó, de így is úgy is kincset ér. – Miskolci László**

„Ülök az íróasztalomnál és töprengek, jegyzetelgetek. Tudományos probléma foglalkoztat. Úgy találom, hogy elérkezett az ideje a vázlatkészítésnek, mert belül olyan érzés kerített hatalmába, mely azt sugallta: sikerül megfognom a „fantomot". Munkacímnek a következő szót írtam a lap tetejére: „*Nihil*". „*A plazma az anyag negyedik halmazállapota. Valóban? A plazma nem anyag, hanem szubsztancia. Egy ilyen halmaz értelmet hordozhat. Jánossy Einstein után is ragaszkodott az éterhez. Én az étert inkább nevezném plazmának. Ha az emberi testben ez a szubsztancia megtalálható, akkor azonosítható a lélekkel és ez képezi a szervezet motorját. Az anyag csak a test vezérlőrendszere, amit a plazma ural. A plazma összetartó ereje az elektromágneses tér. Az UFO-k lehetnek kóborló plazmatestek, amik időnként foszforeszkálnak, világítanak. A plazma kvantumokból áll, akárcsak a foton vagy a gravitron. A két utóbbi a plazma megnyilvánulási formája."*

Amint magamba szállottan bámulok a semmibe, látván a napsütötte udvart az orrom előtt néhány méterrel az ablakon túl, arra eszmélek, hogy egy alak húzott el a tornácon az ajtó irányába. Egy megtermett férfi, akit figyelmem elkalandozása és annak gyors járása miatt nem tudtam igazán szemrevételezni. Éppen csak eljutott a tudatomig, hogy vendégem érkezik. Mivel meleg volt, a bejárati ajtót egy vékony függöny takarta, hogy a levegő igen, de a legyek és szúnyogok ne találjanak be. A dolgozószobám ajtaja pedig – szokás szerint – tárva-nyitva. Nem várhattam ajtónyitogatást, de kopogtatást sem, ha már elmulasztotta megnyomni az utcán a csengő gombját. Egyik megtermett haveromra gondoltam hirtelen, aki úgy jön-megy nálunk, mintha otthon lenne a lakásomban, ezért felesleges csengetnie vagy kopognia. Lassan balra fordítottam a tekintetemet az ajtónyitás felé arcomon üdvözlő mosollyal. Igen ám, de a következő pillanatban ezek a vonások meglepetéssé rendeződtek át. A nesztelenül érkezett alak már a belső, széles küszöbön állt, s meresztette rám égszínkék íriszét, mint valami kígyóbűvölő. Alabástrom bőre a szőke hajzat alatt is rikítónak tűnt. Öltözéke egy ezüstös overállból állt, melyet mellén, csuklóin és bokáin tépőzár rögzített. Lábán citromsárga sportcipő éktelenkedett. Agyam igyekezett a maga korlátozott sebességével néhány néma másodperc alatt kutatni az illető mineműségét, de hiába. Iparosnak nem tudtam elképzelni, mert egyre a „Bohóc" fogalom tolakodott a homloklebenyem mögé. Nem, mintha hittem volna, hogy valódi bohóc áll előttem, de még ehhez a szakmához, hivatáshoz hasonlított legjobban a külleme. Mikor ezt lerendeztem magamban, a viselkedését feszegettem. Nem kopogott, nem köszönt. Nyilván régi ismerősöm, akit nem vagyok képes azonnal beazonosítani, s ő élvezi ezt a helyzetet. Ezért bámul rám még mindig meredten,

mozdulatlanul. Várja, hogy agyam megvilágosodjon, s felkiáltsak örömömben. Gondolataimban óriási sebességgel peregtek a képek, de az arc nem ugrott be. Valahogy a mimikája se igazán éreztette velem, hogy ismerős lenne. Túl merev volt a sápadt, szabályosan szép arc. Csak a tekintete árulta el, hogy él, egyébként akár szobornak is nézhettem volna. Éppen megfogalmazódott bennem a kérdés: *„-Kihez van szerencsém?”*, de nem volt időm feltenni. Egyet lépett felém, felkapta előlem az asztalról a néhány soros jegyzetemet, s arca elé tartva, mint egy rövidlátó, végigfutotta tekintetével. Olyannyira furcsállottam viselkedését, hogy belém szorult a szó, képtelen voltam megnyikkanni. Nem volt viszont bajom a szememmel és az agyammal. Láttam, amíg olvas, arcvonásai megkeményednek, s összevonja szemöldökét. Miután a végére ért, egy pillanatig még farkasszemet nézett velem, majd a papírlapot visszadobva az asztalra megszólalt. *„- Badarság.”* Így, ellentmondást nem tűrő hangsúllyal. Megjegyzése indulatot váltott ki belőlem, s fejemet elöntötte a forróság. Hogy jön ahhoz egy ilyen suhanc, aki minimum harminc évvel fiatalabb nálam, hogy ilyen gorombán leminősítse a gondolataimat, még ha azok valóban hibásak is? Mit képzel magáról ez a pökhendi alak? Már-már megmondtam neki a magamét, mikor újfent megelőzött: *„- Maga Isten arcát keresi, nemde?”* Egyszerűen nem jutottam szóhoz. A megjegyzéstől éppen hogy nem állt meg bennem az ütő. Mi az, hogy Isten arcát keresem? Miféle őrültség ez? Én a tudományos igazságot kutatom, s nem Isten arcát. Mi köze Istennek a tudományhoz? *„- Nézett már tükörbe?”* – folytatta rezzenéstelen arccal. *„- Gyönyörködött már harmatcseppben? Elbűvölték egyszer is a tarka pillangók?” „- Ki maga és mit akar?”* – sikerült végre kinyögnöm. *„- Nem vagyok sem több, sem kevesebb, mint egy harmatcsepp a hajnali füvön, egy tarka pillangó a nyíló virágon vagy egy arcmás a tükörben. Isten arcát kereste, hát az vagyok.”* „- *Kedves betolakodó, elég a mellébeszélésből!”*- szóltam keményen. *„- Ön úgy érkezett ide, oly nesztelenül, mint egy nyári szellő, de úgy is viselkedik, nem okosabban. Lenne szíves közölni végre jövetele célját?”* Egy-két másodpercig ismét rám szegezte vakítóan kék szemét, arcán sötét árny suhant át, majd így szólt: *„- Teljesen felesleges. Maga semmit sem ért. Nem akarom megsérteni, de olyan oktalan, mint a vázlatban szereplő gondolatai. Alapvető tévedéseknek az áldozata, mint oly sokan az emberek közül. Jegyezze meg! A világ más, mint amilyennek tudja, hiszi vagy óhajtja. Érti? Más!” „- Ezért kutatom”* – mondtam, de talán már nem is hallotta, mert mintha légörvény keletkezett volna a küszöbön, eltűnt, s már csak az ablak előtt láttam elsuhanni az utca irányába. Gyorsan felpattantam, kirohantam. Kinéztem az utcára, mely abban a pillanatban éppen néptelen volt. Sem embert, sem állatot, sem járművet nem láttam sehol. Őt sem. Álltam néhány percig, mint akit furkósbottal kólintottak fejbe, aztán elindultam a kertbe pillangó lesre. Nem jó túlfeszíteni a húrt. Sétálgattam, nézelődtem, gyönyörködtem a természet csodáiban, melyek mellett oly sokszor megy el az ember anélkül, hogy lelkében felüdülést okozna a látvány gyönyöre. Én most részesültem ebből az ajándékból, noha bármerre néztem, minduntalan ott lebegett a képben az elbűvölően kék szempár: virágon, levélen, bogáron egyaránt, s fülembe csengett bölcs kinyilatkoztatása: *„A világ más…”* Az Isten arca..fogalmazódott meg bennem önkéntelenül, s azon kaptam magam, hogy felszabadultan mosolygok. Leheveredtem a néhány nappal korábban lenyírt gyepre, s henteregtem, bukfenceztem, mint valami kisgyermek. Az eszembe se jutott, hogy a szomszédok megláthatnak. Néha feltolult bennem, hogy az egész jelenet nem volt más, mint a fáradt idegek játéka, pszichózis, hallucináció, de ezt a pokolian sötét képtelenséget

Ufós Szűz Mária. Miklós Attila rajza

mindig elkergette a rekeszizom önkéntelen rángatózása. Hangosan kacagtam. Felszabadultan nevettem a bensőmben megfogant boldogságtól. Igazán önfeledten viselkedtem, s úgy ítéltem meg akkor, nincs benne semmi megbotránkoztató. Elvégre az ember nem minden nap fedezi fel az Isten arcát. Nekem sok év után egyszer ismét sikerült. Szerencsém volt észrevenni a csodálatos természetet. Sikerült hallanom a tücskök ciripelését, érezni a virágok illatát, s magamba fogadni a rengeteg színt, mely körülöttem tobzódott, hogy lelkem is színessé, illatossá és hangoktól csilingelővé váljon. Igen, azonosultam Isten arcával. Hála az ismeretlennek, a jelenésnek. Akkor ott szerettem és keblemre öleltem a Világot, jót és rosszat együtt. Közben erősen éreztem, hogy a jó van túlsúlyban, amitől én is jónak, szépnek és főleg nagyon boldognak éreztem magam. A rossz csak kontrasztnak kell, hogy felismertesse velünk a jót. Így történt, s azt hiszem, nem álmodtam, bár az ember sohasem lehet biztos önmagában. A valóság és az álom szívesen alkot egyveleget, s legyen ember a talpán, aki szétválogatni képes őket. Ez egyébként sem az én feladatom. Így történt és kész.”

# A kristályvirágok bolygóján

A következő történet számtalan fantasztikus és hihetetlen elemet is felvonultat, ezért egy kissé fura első olvasatra. Ám nem csak egyszerű eltérítésről van szó, ez egy valódi kontakt-sztori, annak minden elemével. De van benne olyan, ami inkább pszichikai jelenség, és nem feltétlenül az idegenek számlájára írandó.

Ufók a láthatáron

Történetünk szereplője ma már nyugdíjas, de aktív éveiben gépjármű oktató volt. A nyilvánosságot csak úgy volt hajlandó vállalni, ha csak a keresztnevét közlöm, a lakhelyét se adjam meg. G. László ma is szülővárosában él, egy Egertől 20 km-re lévő városban, Heves megyében. Amikor az esetei kezdődtek, még élt a felesége, és a volt neje is. Kollégámmal, Miskolci László kutatóval nyomoztuk ki az esetet, rögzítettük az adatokat. 1990 március utolsó hetében László és egy munkatársa a volt Jugoszlávia egy üdülőhelyén tartózkodott, egy pénteki napon, erre tisztán emlékszik. Fél három körül felébredt a 3. emeleti szobában, és két 150 cm körüli alak állt az ágya mellett. Azt hitte, hogy bejöttek valami idegenek, szóvá is tette korábban a szobatársának, hogy az ajtót be kellene zárni, mert bárki bejöhet. Bejöttek, csak nem az ajtón. A két alak nagyfejű, és mandula alakú fekete szemű volt. Lászlót egy fehér fényes csőszerű alagúton kilebegtették az utcára, ahol egy lencse alakú szerkezet várakozott.

G. Lászlót Miskolci László kérdezi élményeiről.

Be kellett szállnia a szerkezetbe, ami felemelkedett vele a magasba, lehetett is érezni a lökést, de csak egy kicsit. Pár másodperc után ki is szálltak egy űrállomáson, vagy anyahajón, mert hangárszerű termen kellett átmenniük, ahol több hasonló lencse alakú jármű is volt. Egy folyosón haladtak, ami kanyarodott, a teteje félig íves volt. A folyosó oldalán volt egy kivágás szerű rész, ami végig ment a fal mellett. „Mondták, vigyázzak, ki ne essek. Tudom, 80 kilométer magasan vagyunk." Ez nekem furcsa, mert egy űrhajónak zártnak kéne lennie, még ha ufó is. Kinyílt egy ajtó, ami n két nőnemű lény lépett ki, hasonlóak azokhoz, akik kísérték. Igen meglepődtek, mikor meglátták. Ő feltartotta a kezét és azt gondolta „földi ember nem bánt", mire azok megnyugodtak és tovább mentek. A két női idegen lénynek volt melle, testhez simuló overallt hordtak, nagy fejük volt. Az állomás falai világítottak, nem voltak külön lámpák, a termek magassága 2,5 m magas lehetett és valami füstszerű anyag gomolygott bent, ezzel állították be a klímát, hogy László tüdeje ne száradjon ki, mert náluk szárazabb a környezet. Több féle lénnyel találkozott, így jellemzi őket: „Én gyerekeknek hívtam őket, olyan egy méter magasak voltak. Valamint volt egy hatalmas, 240 centi magas alak, arca nem volt, hanem csuklyaszerű fekete ruhát viselt. A nagyfejű alakok, akik idehoztak, ott álltak előtte, mintha jelentettek volna neki a helyzetről. Ezután ráfektettek egy asztalszerűségre, majd egy sípoló hangot hallottam, ami nagyon idegesített. Kértem, hogy kapcsolják ki, és fel akartam ülni, de nem tudtam. Hátulról egy olyan valamit tettek a fejemre, mint a pápának a süvege, majd innentől kezdve nem emlékszem semmire sem, és elvesztettem az időérzékem."

A következő kép, amit látott, az a szoba volt, nagyon fájt a feje, és az órája is késett egy órányit, ilyen addig sosem volt. A bal kezét sem tudta mozgatni. Erről nem szólt senkinek, ő maga sem hitte, hogy ilyen lehet. Sokáig szkeptikus volt az ufókat illetően. Hazaérve orvoshoz ment, az Amerikai útra, EEG és CT vizsgálatokat végeztek rajta, a doktor megállapította, hogy László agyában egy oxigénhiányos terület alakult ki, de nem tudtak vele mit kezdeni, és kiengedték. Nem hitt az egészben, de úgy érezte, azok a valakik betettek a fejébe valamit, és ez nem hagyta nyugodni. Ugyanakkor érdeklődni kezdett a természetgyógyászat, főleg a reflexológia és az akupresszúra iránt, ilyen könyveket olvasott, tanfolyamokra kezdett járni.

A psziché titkai

1993 nyarán egy furcsa álmot látott, ő igaznak érezte, hogy ez valóban bilokáció, de inkább testen kívüli élmény lehetett. Az Andokban találta magát, egy indián faluban ahol pánsíp és gitár hangja ütötte meg a fülét, népzene szólt. 3000 méter magasan a hegyekben, de érezte az óceán közelségét. Tudat alatt azt gondolta, hogy az ágy melletti rádió maradt bekapcsolva, és ekkor kizökkent. Az eset után felkeresett léleklátókat Egerben és Miskolcon.

1994 folyamán egy idegen bolygóra jutott, mely sivatagos és száraz volt, a napja is gyengébben világított. Ott voltak mellett a nagyfejű lények, azt gondolta, ez talán a Mars, de azok nem szóltak, de mintha érezhetően bólintottak volna. A légkör nem volt tiszta, sárgásnak tűnt az egész. Betették ót egy üvegszerű gömbbe és kitolták a bolygó felszínére, ahol vihar tombolt. Nagyon félt, de sugalmazták neki, hogy ne féljen, itt a gömbben nem lesz baja, nem fogja bántani a vihar. Ezután újból felébredt, mintha csak egy álom lett volna, hogy az volt e, nem tudni.

Pár hónappal később egy hasonló utazás zajlott le, de más úti cél felé. „Egy csészealjban voltam, ahol a tér körszerű volt, de nem volt sehol sem illesztés vagy kapcsoló. Csak egy matt fehér színű valami volt ott, amire rátettem a kezem. Ekkor két lény tőlem kicsit arrébb tartózkodott, nem figyelték, hogy mit csinálok. Ezt a valamit balra elfordítottam, és hallani lehetett, ahogy a gép „motorja” beindul. A lényeken látszott az ijedtség, és hallottam, ahogy azt mondják; aszteroidák!” Elmondása szerint ekkor a Kuiper-övben voltak, amit ekkor a csillagászok még nem ismertek, mert a Hubble űrteleszkóp csak később fedezi fel. A földönkívüliek visszahozták a Földre.

Az eset után kereste fel Egerben Seduláknét, a jósnőt, majd Miskolcon Júliát, a látnokot. Ez utóbbi azt mondta neki, hogy a fejébe a lények olyan tudást tettek, amihez nem lehet hozzáférni, csak fővesztés terhe mellett. Azt mondta a látnok, hogy védik Lászlót az idegenek, aki ártani akar neki, azt halállal büntetik. Én a magam részéről ezt túlzásnak tartom, de László szerint ez a kozmikus törvény. Nekem akkor is túl erős és aránytalan. A volt felesége és a szomszédja halálát is ennek tudja be.

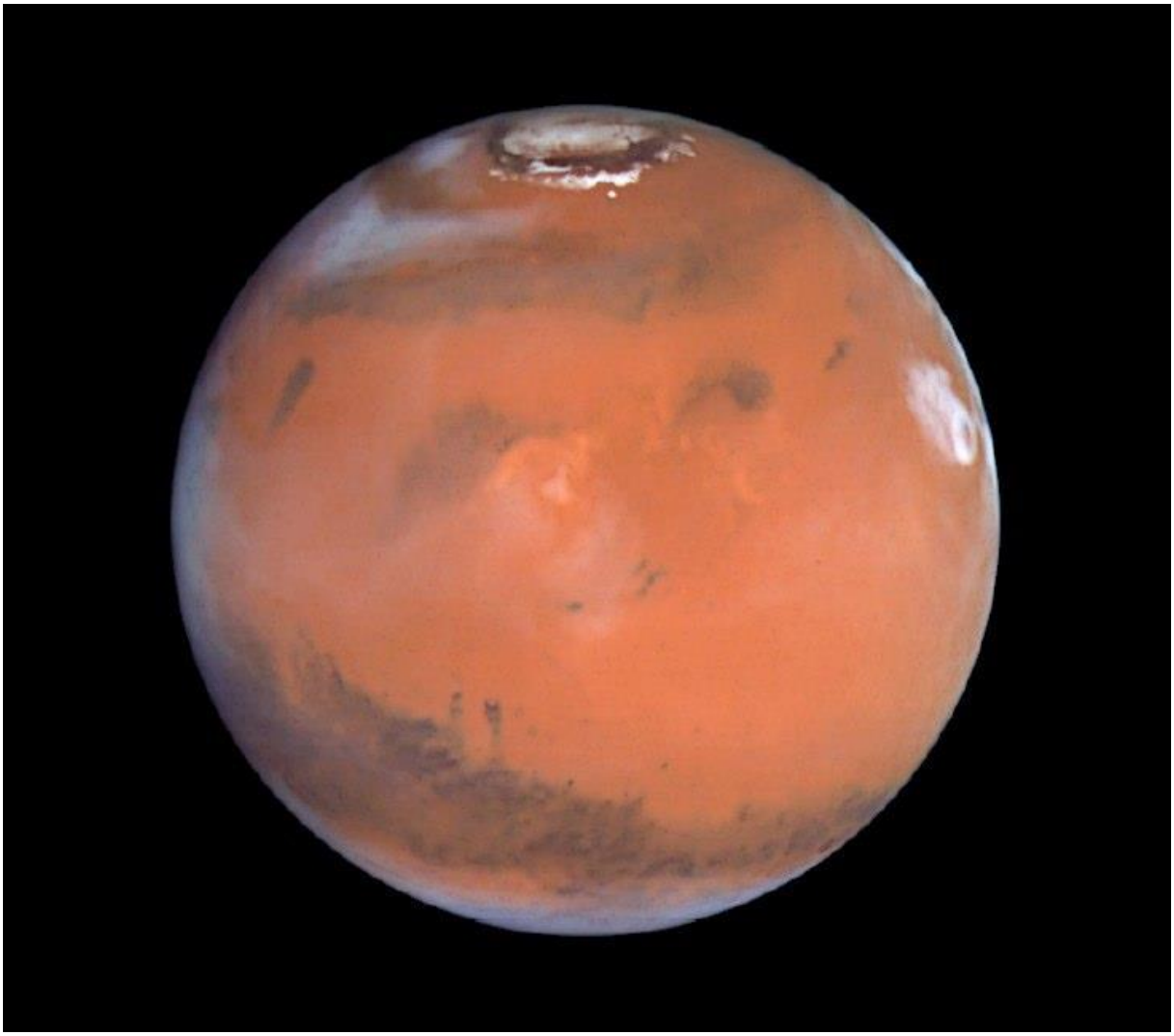

A Mars száraz és sivatagos bolygó.

1995-ben vált el, ezután még két szellem kereste fel, az egyikben az anyját ismerte fel. De még mindig nem bízott a lényekben, mert nem mutatták meg magukat sosem.

A bázis

1995-98 között többször is elvitték magukkal az idegen lények, ekkor egy hatalmas, több száz kilométeres, hengeres, de helyenként szélesedő, lépcsős profilú űrállomáshoz vitték, ami a Földtől nem messze lehetett. 200-300 km átmérőjű, kb. 700 km hosszú volt, és olyan fehér fénnyel világított, mint a LED lámpa. A Föld egy kólás kupaknyinak látszott. A következő kép az volt, hogy a Holdat 1 méteresnek látta az ablakon át – azt mondta, ilyen nincs – és befordult a fal felé, úgy aludt tovább. Elég furcsa, hogy a legtöbb utazás álomképszerű volt, vajon volt e ténylegesen utazás? Azt is mondták neki, mikor kétkedett, hogy a Földön 10 ezerből 9999 nem igaz. Tovább kételkedett, erre azt mondták, hogy az igazság náluk van, a Földön meg a jog.

A fantasztikus utazás tovább folytatódott, ekkor a Szíriusz rendszerbe vitték, de nem tudta megnevezni, hogy melyik bolygóra. „Arra emlékszem csak, hogy leszállt a hajó egy bolygóra. Légköre nemigen lehetett, mert teljesen sötét volt, és lehetett látni a csillagokat. Érdekes növények és virágok voltak körülöttem, mintha gyémántból, vagy hegyikristályból lettek volna. Egyet letéptem, de mondták, hogy nem lett volna szabad. Hátra akartam nézni, hogy kik is vannak velem, de nem engedték. A bolygón nagyon jó érzés fogott el, meleg szeretet, és ekkor oldalra néztem. Egy hatalmas napszerűséget láttam, ami közelebb volt, mint a mi Napunk a Földhöz. Messzebb ismét egy napot láttam, de az kisebb volt. Megkérdezték, hogy szeretnék e maradni, de nem térhetek haza soha többé, így végül az akkori magánéletem miatt a Földet választottam.” A bolygónak nemigen volt légköre – ezt mondja László, de hogyan lélegzett mégis, kérdeztem. Egy testhez simuló űrruháról beszélt, de sisakra nem tudott visszaemlékezni. Még ez a beszélgetés zajlott le közte és lények között:

- Hol vagyok?
- A Szíriuszon.
- De ide nem lehet eljönni.
- Nektek, földieknek.
- De a fénynél semmi nem megy gyorsabban!
- Még nem tudtok róla.

Újra visszakerült a Földre, az utat álomban tette meg, az ágyába tették le, még látta is a csuklyás óriást. Máskor is vitték egy olyan űrhajóra, aminek a méretei egy kézilabda pályáéval vetekedtek, egy cső volt a közepén. Itt egy fura robotszerű lényt is látott, mely kúp alakú volt, két szemmel, még pislogott is. Azt mondták neki, ezt kell neki majd vezetni, de ő szabadkozott, hogy nem tudja. De tudni fogja, mondták. Máskor egy kis ufót akartak adni neki, de nem fogadta el, mert ha a földi hatóságok kezébe kerül, akkor baj is lehet belőle. Megint elment Júliához, azt mondta, hogy az idegenek hamarosan színesben fognak mutatkozni. Meg hogy olyan tudás van a fejében, amit földi ember nem tudhat. Ez elég paradox. 1997-ben egy gyufásdoboz méretű tárgyat adtak neki, amit be kellett tennie a Lada Samara motorházába. A gázra lépve a kocsi leelőzött még egy Mercedest is. Azt mondták neki, ez a jövő energiaforrása. Mindez a Fiumei úton történt, a temető mellett, március 26-27.-én éjjel. Soha nem járt ott előtte, mégis emlékezett, ezt mondta. Furcsa, hogy a motort nem is kellett átalakítani, csupán a dobozt elég volt a közelébe tenni.

A látomásként megjelenő Jézus. Miklós Attila képe.

Konklúzió

2000 után már nem voltak fizikai találkozások, mert Lászlót a földönkívüliek minden-áron rá akarták venni, hogy vállaljon gyógyító missziót, de ő megtagadta, nem akarta a gépjárműoktatói állását otthagyni, de párszor kipróbálta képességeit sokak ámulatára. Egy furcsa álmot is látott egy ázsiai tájról, melyen egy orosz stílusú dácsa állt. Mögötte 100-150 méternyire fák, valószínűleg nyírfa. A házból Vlagyimir Putyin orosz elnök lépett ki. Nem sokkal rá Orbán Viktor kiment Moszkvába tárgyalni. Az utolsó pedig 2003-ban történt, mikor László Mezőkövesden kúrálta magát a Zsóri fürdőn. Úgy mesélte, hogy a víz alatt állva megnyílt a harmadik szemes látása, Egy aranyszőke hajú, kék szemű nőt látott átúszni a levegőben, fehér garbó volt rajta. Majd egy magas, vállas, hosszú barna hajú, barna szemű, bajszot és szakállt viselő férfi képe jelent meg, aki vörös palástot, fehér nadrágot és inget viselt. A látomásban ő Mária Magdolnát és Jézust vélte felfedezni, ebből ő arra következtetett, hogy az őt látogató földönkívüliek mégiscsak isteni küldöttek voltak, tehát feleslegesen bizal-matlankodott. Aztán még egyszer elvitték az Orionhoz egy kis űrsétára, állítólag ő akart oda menni, amit nem tudott sehogyan sem felfogni. Az Orion csillagképet más szögből látta, de fel lehetett a három övcsillagot ismerni. Az űrruha testhez simult, a sisak felvette a fej formáját, a cipő tapadt az űrhajó falához. És a történet nagyjából itt véget is ért, több találkozás azóta nem volt. László belépett az egri Univerzum Klubba is, rengeteg masszázs és jóga tanfolyamra járt, egy már azóta megszűnt lapban is publikálta élményeit. A magyar őstörténetet is tanulmányozta egy kicsit.

Úgy látszik, hogy sok élmény nem annyira fizikai kapcsolatból származik, inkább asztrálkivetülés révén jöhetett létre. Az első néhány alkalommal még fizikai úton vitték el, ezután sokszor nem is emlékszik arra, hogyan került az űrhajóra, mindig csak ott ébredt fel. Mondhatják, hogy alvási paralízis. Akár… Az első esetben a CT oxigénhiányos agyi területet állapított meg, ilyen esetben is keletkezhetnek intenzív álomképek. De ha az idegenek valamit mókolnak az illető koponyájával, akkor is tudnak ilyet létrehozni. László meg van győződre arról, hogy implantátumot helyeztek el benne. Szerinte a hüvelykujjának körmén egy kis sötét csík jelenik meg, ha a szerkezet aktív. Először azt hitte, hogy csak beütötte, de az nem ilyen módon sötétedik. Az is érdekes, hogy emlékeit soha nem is törölték ki, csak kissé lekorlátozták, így nem mindent láthatott. Abból adódott kezdeti bizalmatlansága, hogy a lények eleinte nem engedték látni magukat. A kis szürke-szerűeket igen, de a csuhás volt a legtitokzatosabb mind között. És ha valóban Jézus és kollégái állnak a háttérben, minek ez az egész felhajtás a titkolózással? És a kemény „kozmikus törvény” sem áll valahogy összhangban a szeretet törvényével. Újabb kérdések, amire egyáltalán van e válasz?

# Ufós székely

Az egyik legérdekesebb magyar ufó-kontakt az erdélyi születésű Izsáky László Géza, aki a spanyol eseten felbuzdulva maga is lecsalta a földönkívülieket. Történt ez 1974 június 3.-án, kora hajnalban, a Máramaros melletti Bucsecs hegység Kakastaréj nevű magaslatán.

Korongok nyomában

Hősünk, Izsáky László 1942-es születésű, örmény családból való. Mivel szegények voltak, csak négy elemit végezhetett, utána dolgoznia kellett, hogy meglegyen a betevő falat a családnak. Mikor volt lehetősége, akkor egy néhány évet egy tengerészeti iskolába is járt, de otthagyta, és egy bútorgyárban dolgozott 1974-ig, az esetig. Lászlót már korábban is érdekelte a földönkívüli élet, gyűjtött minden újságot, apró hírmorzsát, bármit, ami a témához kapcsolódik. De Ceausescu Romániájában nagyon meg voltak szűrve az információk, míg más kommunista országokban azért sok mindenhez hozzá lehetett jutni némi nyomozás árán.

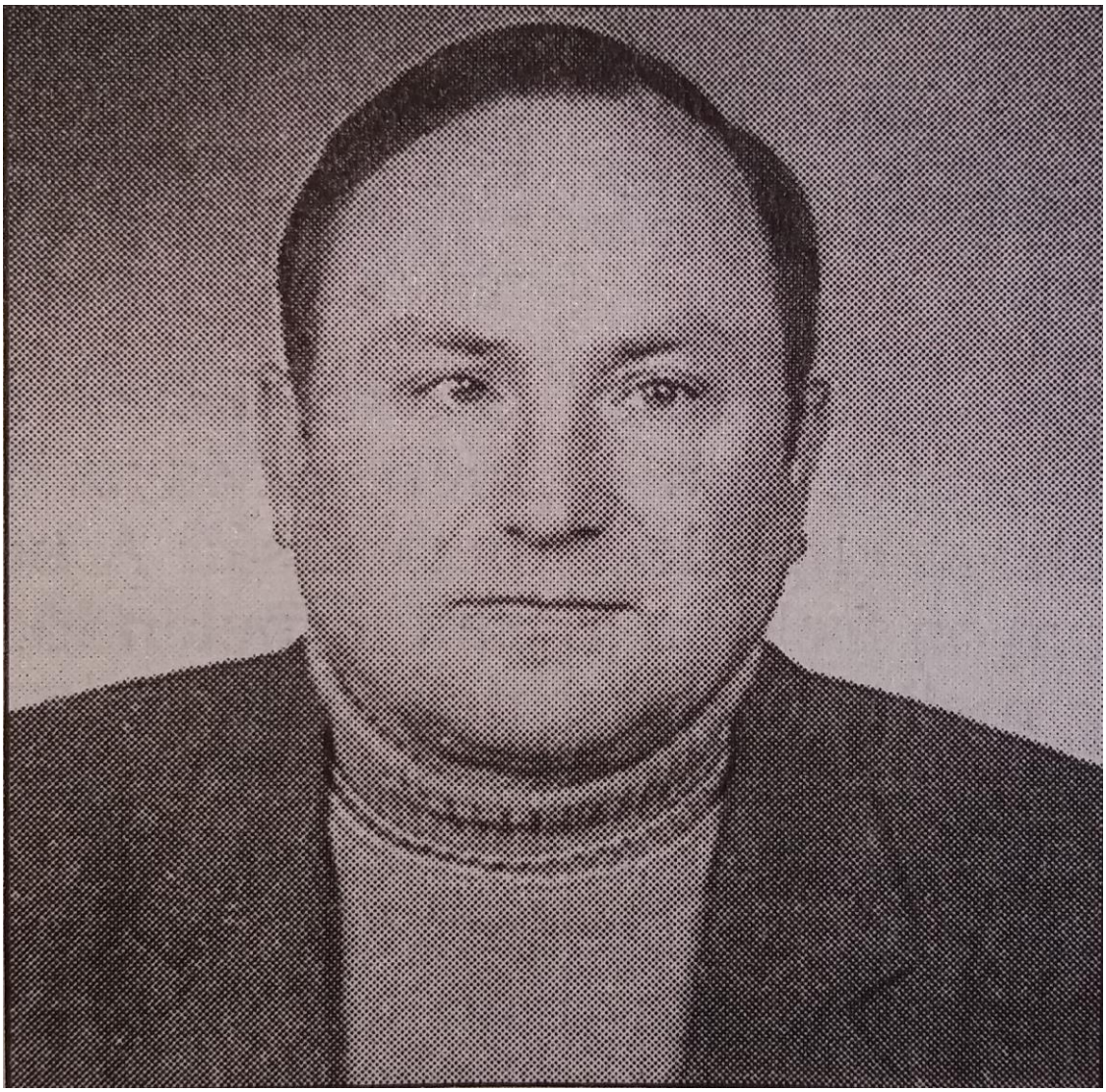

Izsáky László Géza

Egy 1989-90 táján adott interjúban így meséli el a történetét: „1973. október 11-én spanyol földre, San José de Valderas közelében szállt le az a korong alakú űrhajó, amely választ hozott az üzenetre. Amikor az űrhajó talajt ért, az űrhajósok kidobták a küldeményt, majd, mint, akik jól végezték dolgukat, továbbálltak. A küldemény nikkelből készült kapszula volt, benne egy aranylemezre vésett üzenettel. Akkoriban az ügy nagy port vert fel úgy a közvéleményben, mint az asztronómia, de főként az ufológusok körében. Belföldi és külföldi lapok napokon át csak ezzel az üggyel foglalkoztak. Tudóskörökben az üzenet megfejtésén dolgoztak, de eredménytelenül. Így aztán hónapokon át pályázati hirdetések jelentek meg külföldi szaklapokban, amelyre bárki benevezhetett, aki csak megfejti az üzenet értelmét. Mint amatőr, 1958 óta foglalkozom komolyan ufológiával, földönkívüli élet kutatással, vagyis paleo-asztronautikával. Így aztán nagyon érdekelt az üzenet értelme, elhatároztam, hogy megfejtem, lefordítom a földi társadalom nyelvére. 1974 áprilisára meg is fejtettem. Szerintem ez volt a világ legnehezebb logikai rejtvénye.” Adva volt tehát a spanyolországi ummita-ügy, amikor is emberi kinézetű, azaz humanoid lények kerestek fel embereket, hogy leadjanak nekik egy, az emberiségnek szánt üzenetet. Egyesek Moszkva kezét látják a dologban, mert az ummita társadalom a kommunista rendszerre hasonlít. Az általánosan csak lehívójelként használt szimbólum nagyon hasonlít a cirill ábécé ZS betűjéhez. Ez látszott az ummita hajó alján, és egy ki földre ledobott kapszula is ezt a jelet tartalmazta egy kis összetekert fémlapkán.

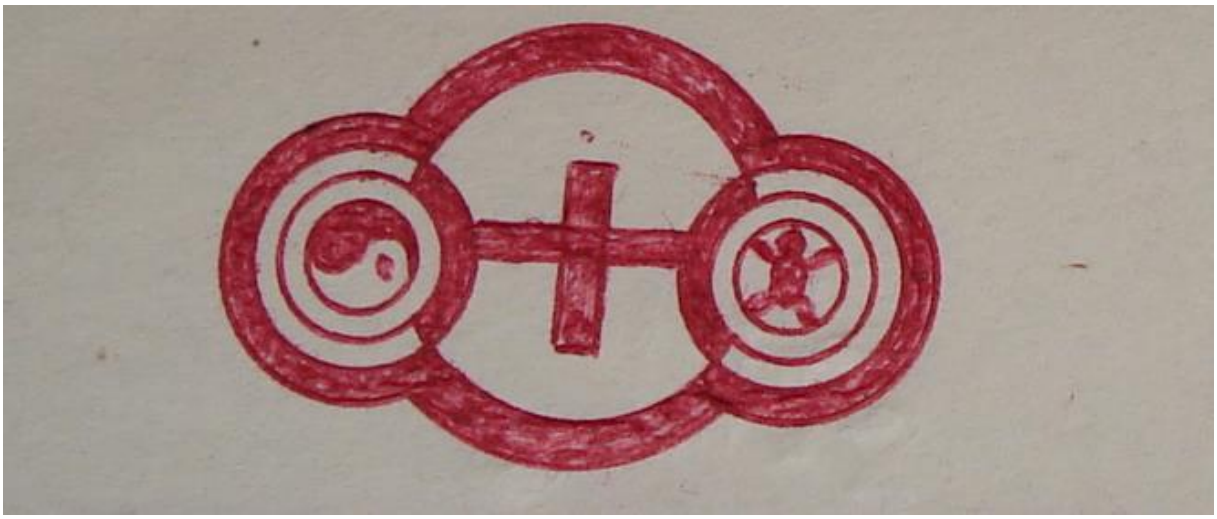

Egy Izsáky által alapított ufó klub emblémája. Figyeljük meg jól!

Izsáky és csapata, magyarok, románok és ukránok, szorgosan dolgoztak egy kapcsolatfelvétel megvalósításán. Létrehoztak egy szervezetet, melynek Földönkívüli Életkutató Társaság lett a neve. A fenti ábrán a FÉT jelvényét látjuk, benne a jól ismert „orosz ZS”-vel, ami mint lehívó jelként ismert. De nem ez az igazi jel, mert ez csak hasonlít rá! Az inkább egy tévé antennára emlékeztet, mintha a cirill zs szárára merőlegesen húznánk két rövidebb vonalat, a középső két oldalára. Az általánosan használt jel a kozmikus kapcsolat, és a felsőbbrendű galaktikus társadalom szimbóluma. Szóval, belekezdtek az előkészítésbe, kinézték a helyet, Nagybánya és környéke tűnt kedvezőnek, mert az 1973-74-es években több ufó észlelés is történt a vidéken. A Kakastaréjt jelölték meg, ki is helyezték a jelet, és vártak türelmesen.

Egy kézzel írt, stencilezett lapot is terjesztett Izsáky, főleg csak Erdélyben.

Nem is lett volna semmi gond, csak a Securitate is megjelent, és nem is kevés emberrel. Mindig volt besúgó az ilyen-olyan körökben, erre az állam figyelt. Csak az NDK-ban volt több ügynök, ott 50 emberre jutott egy.

A kapcsolat

Az ominózus hajnalon megtörtént a csoda, leszállt a csészealj, is kiszálltak utasai. Kb. 160-170 cm magas, szőkésbarna hajú, csillogó pilótaruhás emberi lények voltak, a jelenlévőkkel telepatikusan kommunikáltak. Egy fényes dobozt, nikkel kockát adtak át Izsákynak. Mikor az átvétel történt, akkor rontottak elő a szekusok a fák közül, lőni kezdtek. Az idegenek, valamit csináltak, egy sugarat, valamilyen ismeretlen erőteret bocsátottak ki, mire a rendőrök lebénultak, a géppisztolyok nem működtek. Volt néhány sebesült, akit mégis eltaláltak, volt, akit a szíriusziak sugara talált el véletlenül, ennek a tarkóján egy kis lyuk lett, bele is halt pár hónapon belül a dózisba. A földönkívüliek intettek az emberek felé, hogy fussanak, mire ők visszaszálltak az űrhajóba, és elmentek. Egy fél órányi zsibbadtság után a katonák is magukhoz tértek, de még a bénulás előtti módon cselekedtek, lőttek tovább, mikor már senki sem volt ott! Számukra megállt az idő. A szemtanúk kereket oldottak, a dobozt elrejtették biztos helyre, de a Securitate nyomozott, és Izsákyt és társait előállították, kínvallatásnak vetették alá őket. „A Szekuritáte mindenáron, minden eszközzel követelte az említett dobozt. Tamás Gábor a dobozzal elmenekült egy közeli Aknasugatag nevű magyar faluba, egy magányos idős rokonnál elrejtette a dobozt és másnap jelentkezett a máramarosszigeti lakásán. A doboz hollétét titokban tartottuk. Volt köztünk egy Molnár Zoltán nevű amatőr fényképész, aki több felvételt készített az interplanetáris kapcsolatról. Titokban Molnár lakására került a doboz. Erről én, Tamás meg Molnár tudott. A kockaalakú 24x24 cm-es nikkeldoboz konzervdobozhoz volt hasonló. Konzervnyitóval a varrat mellett fölnyitottuk. A dobozban egymás mellett két sorban rekeszek voltak, a rekeszekben levelezőlap nagyságú aranylemezek 11x15 cm nagyságú és 1 mm vastagságú aranylemezek voltak. A 84 aranylemez összsúlya 9 kg. Egy lemez több, mint 10 dkg. Mindenképpen nagyon körültekintően, titkosan kellett bánnunk a dokumentációval. A szekusok gyakran ránk csaptak és a lakásokban mindent szétdúltak. Borzalmas időket éltünk át éveken át. A telepről valaki értesítette a szekusokat arról a találkozóról. Mindenesetre Ceausescu is tudott a dologról. 1974 októberében látogatást tett néhány hazai megyében, így Máramaros-megyében is. Mindig helikopteren közlekedett. Amikor elhagyta Máramarosszigetet és Nagybánya felé vette az útját, útközben leszállt arra a helyre, ahol június 7-én az UFO leszállt. Elrendelte, hogy ezen a helyen létesítsenek faiskolát. Ugyanis a tetthelyen gyors fejlődésnek indult a növényzet. 5-6 kilós gombák nőttek, a szeder és az eper diónagyságú volt. Bizonyára annak az anyagnak a hatására, amit az űrvendégek elhintettek. Az anyag csakis sejtserkentő, növesztő anyag lehetett.”

Izsákyt, Tamás Gábort és Molnár Zoltánt lefogták, és a máramarosszigeti bolondokházába vitték, ahol kábították és verték őket, míg 4 őrültnek álcázott bukaresti ügynök figyelte őket. Tamás és Molnár a „kezelésbe” belehaltak, Izsákynak szerencséje volt, bár a doboz tartalma végül a hatóság kezébe került. De a lemezekről, a 84 darabról sikerült fénykép és rajz másolatokat készíteni, amit indigóval lemásoltak és több helyen elrejtettek. Az eredeti lemezeket beolvasztották, mert a románok nem mentek vele semmire, nem tudták megfejteni, pedig az etruszk abc nagy segítséget jelentett volna, amúgy magyarul van írva, de szinzu jelekkel. Blavatskyné is említi ezt az írást. „A hagyomány azt mondja, hogy szenzar nyelven íródott, a titkos papi nyelven, Isteni Lények diktálták a Fény Fiainak Közép-Ázsiában, az 5. faj kezdetének kezdetén.”

Közép-Ázsia a régi Babilon területe, és a hun szteppék, a Fény Fiai a mágusok voltak. Az Isteni Lények pedig a Szíriusz A harmadik, Amma nevű bolygójáról érkezett emberek voltak. A szinzu írásra leginkább az etruszk abc hasonlít, mert a hun rovásírás már egy átformált készlet, Agaba főtáltos Kr. e. 4040 táján ez alapján új karaktereket alkotott, és azt vezették be a hun birodalomban.

Tel-múlt az idő, Romániában is jött a változás, a forradalom, és már nem foglalkoztak Izsáky ügyével, szinte el is felejtették őt. Minden dokumentum egy kofferbe került, és az ágy alatt lapult egészen a 2000-es évekig. Ekkor jelent meg Máramarosszigeten dr. Kisteleky Géza, és elkérte az anyagokat tanulmányozásra. Alaposan átnézte, és egy könyvet szerkesztett belőlük (Az aranylemezek üzenete). Az anyagot már előtte Izsáky is rendezgette, a szöveget megfejtette, a képekről színes ábrákat készített. Arra is rájött, hogy csak egymás mellé helyezve van értelmük, mind a 84 kell hozzá, hogy teljes legyen a kép. „Mindenesetre a diktátor megsemmisített egy bizonyítékot, asztronómiai dokumentumot, egy pótolhatatlan földönkívüli üzenetet, amelyben a többek között ez volt: " A kozmoszban magányos csillag nem létezik. Minden csillagnak vannak bolygókísérő, az idősebbeknek lakott bolygói. Például az Epszilon Eridaninak 27 bolygókísérője van, ebből 7 lakott bolygó. Itt 4 Jupiternagyságú óriásbolygó ékesíti a bolygórendszert. A Proxima Centauri körül 24 bolygó kering, amelyből 4 lakott. A Szíriusznak 13 bolygója van. A lakott bolygók száma 2... A kozmoszban 8 társadalmi rend van. A miénk az alulról a második. A társadalom neve: homo hibridanus... Naprendszerünkben már 360 millió évvel ezelőtt éltek civilizált emberi közösségek..." Választ kaptunk arra a magyarázatra: mi okból pusztultak ki hirtelen a dinoszauruszok, hogyan keletkezett a Naprendszer, az élet stb. Egyébként az üzenet hozó UFO a Szíriusz-bolygórendszerből jött. De ugyanakkor az ottlévő társadalomnak megfigyelő támaszpontja van a Mars Phobos nevű holdján, vagyis a belsejében, valamint a Titánon.”

A mappa eljutott még Székesfehérvárra, ahol Kapoun János médium működtette a helyi Ufókört. Az egyik tag, Grell Bence kezdett vele foglalkozni, és még mások is. Kozsdi Tamással együtt szkennelték be a képeket, írásokat, köztük Izsáky regényét, az A teremtés hat napját. Előry Szabó Ferenc és Előri Szabó Ferenc (rokonok) adták ki a Más lakott világok és az A Teremtés hat napja című írásokat, ezek érhetők ma el a témáról, és még cikkek, blogok vannak még.

Most pedig a szakvélemény. Egy híres erdélyi, az 1989 előtt Temesváron élő és egy lapnál szerkesztőként dolgozó Mandics György is vizsgálta az ügyet, és felvette a kapcsolatot Izsákyval. Izsáky a kérdésekre kitérő válaszokat adott, ködösített. Ellentmondó adatokat közölt, gyanús, hogy körülötte mindenkit kivégez a Szeku, csak ő marad életben és a könyvének kéziratával kilincsel a román kiadóknál. A forradalom után Pestre jön, pénzt gyűjtöget lapkiadásra, panaszkodik, hogy mellőzik, pedig több írása is megjelenik a lapokban (Ufó magazin, Színes Ufó, Harmadik szem, stb). Valami nem kerek. Az egész úgy néz ki, hogy Izsáky a spanyol ummita esetet kopírozta, egy fantasztikus sztorival állt elő, bár némi szellemi kutakodás annyi igazat ad, hogy az állítólagos táblák jelei lehetnek igaziak is, nem szól ellenük semmi. Egy-két más kontakt meg is erősíti, de lehet, hogy csak a dominó dőlt tovább. Keviczky Kálmán, a híres ufológus is foglalkozott a témával, véleményét egy levélben ki is fejti.

INTER-GALACTIC SPACECRAFT • U.F.O. • INTERCONTINENTAL
RESEARCH AND ANALYTIC NETWORK ®

DIR. OF PROJECT: COLMAN VON KLEVICZKY, MMSE, MEMBER OF THE AMERICAN
INSTITUTE OF AERONAUTICS AND ASTRONAUTICS (A.I.A.A.)

OFFICE OF THE
DIRECTOR OF PROJECT

35-40 75th STREET, SUITE 4G
JACKSON HEIGHTS, N.Y. 11372
TEL: (718) 672-7948 U.S.A.

Dec 3, 1993

Kedves Laci:

Nem kis erdeklodessel olvastam beszamolo leveledet kutatasaidrol es annak eredmenyeirol, mely mint latom nem talalt sehol megertesre. Az arany lemezre vesett uzenetekrol hallottam es olvastam mar, csak azt nem ertem, ha e veseteket 400 oldalas konyvben dolgoztad fel, hogy lehetseges, hogy az arany lemezekbol nem lehet annyi dollart kivenni, ami a konyvek eloallitasahoz szukseges? A pokolba a sok uzengeto foldon kivuli civilizaciokkal hat nem tudnak az uzenetekkel egyutt penzt is atutalni, hogy uzeneteiket terjeszteni is lehessen?

Masonlo vagy Foldes Attilahoz Szolnokon, aki a Mars-i uzeneteket fejtette meg, a sajat koltsegen mar ket konyvet is adott ki, de a kutya sem erti a felso mathematikai levezeteseit, mely meg szamomra is "kinai abc". Irtam is neki a kutya sem kivancsi a marsiak uzeneteire, hozzal le csak egyet beluluk a foldre milliokat fogsz keresni. Meg most is konyorog nekik,- nem akarnak kotelnek allni...??!!

Huba Csaba a Budapest UFO Egyesulet elnoke ket evvel ezelott Magazint adott ki es irta, hogy majd "Ő megmutatja majd Amerikanak", hogy az UFO problemat Magyarorszag fogja a vilag szamara megoldani. "Na ne..." valaszoltam... megunta mutogatni a elvonult, helyette Ambrus Sanyi mutogatja mig penze es turelme futja.

A nagy Europai "UFO nekibuzdulasokat" ismerve azt kerdezem kedves soraid masodik aldala alapjan, ha sikerult felfedezned a diagrammok alapjan a kodolhato hivojelet es az "szakmai titokkent kezeled" - miert nem hivsz le csak egyetlen egyet a foldre es abban a pillanatban DOLLARMILLIOK ALLNAK RENDELKEZESEDRE! Miert kell ehhez neked Ambrus Sanyiek segitsege vagy Miss Joskaeke?

Ambrusnak is megmondottam, hogy a vilagon 50 eve tobb UFO lehivo jel van nemcsak az ove Budaorson, meg is irtam nekik hol vannak. De meg most is varjak mikor jonnek az UFOk - a tobbiekkel egyutt... "Varhatsz Babam..." jeligere.

Kedves jo Lacikam, akkor amikor 5 evtizede az UFO erok a vilag nagyhatalmaival nem KIVANNAK kapcsolatot letesiteni, egy pillantig is hiszed, hogy varjak az alkalmat, hogy Attilaval, Csabaval, Joskaval vagy eppen RAJTAD KERESZTUL fognak az emberiseggel kapcsolatra lepni - peldaul az Egyesult Nemzetek helyett?

A magan jellegu UFO kutatas a sok "halandzsaval" az evtizedek alatt annyira lejaratta az UFO kutatast, hogy ma mar nem nalatok Romaniaban vagy Magyaroszagon, hanem az Egyesult Allamokban sincs kiado aki UFO vonatkozasu konyvet adna ki vagy sponzoralna. Az egyetlen ut ami jarhato, ha meg vagy gyozodve igazadrol, hogy azt sajat koltsegeden add ki, mint azt itt is megtette egynehany ufologus, de meg ma is lesik hogy hol van valamilyen osszejovetel ahol nehany konyvet meg eladhatnak,- de igy is egy-egy konferenciara az odautazas, elszallasolas, ellatas sokszor tobbe kerul mint eladott konyvek ara. Magyarul kedves Lacikam, mint az Atillanak is a "gatyaja" rament a forditasokra, hogy angolba adja ki a magyaron kivul, es ugy jart mint az a bizonyos valaki aki "nagyot akart F..." es a vegen a nadragja lett tele...

Mindaddig amig egy hivatalos nemzetkozi autoritast nem letesitenek a nagyhatalmak az UFO kerdes megoldasara nem lesz rend az Ufologia AUGIAS ISTALLOJABAN

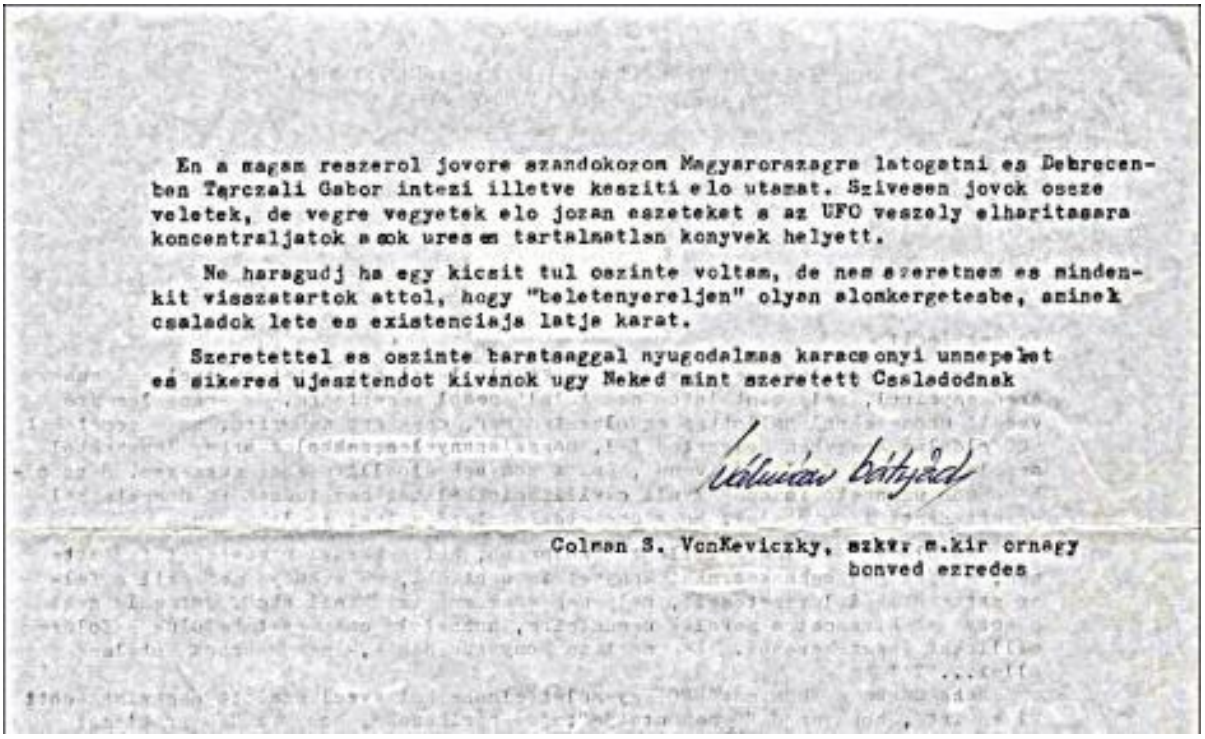

En a magam reszerol jovore szandokozom Magyarorszagra latogatni es Debrecenben Tarczali Gabor intezi illetve kesziti elo utamat. Szivesen jovok osszeveletek, de vegre vegyetek elo jozan eszeteket a az UFO veszely elharitasara koncentraljatok annak ures es tartalmatlan konyvek helyett.

Ne haragudj ha egy kicsit tul oszinte voltam, de nem szeretnem es mindenkit visszatartok attol, hogy "beletenyereljen" olyan alomkergetesbe, aminek csaladok lete es existenciaja latja karat.

Szeretettel es oszinte baratsaggal nyugodalmas karacsonyi unnepeket es sikeres ujesztendot kivanok ugy Neked mint szeretett Csaladodnak

Colman S. VonKeviczky, szkvr m.kir ornagy
honved ezredes

Forrás: www,paranormal.eu

Ez mindent elmond.

# A tudás kapujában

A magyar ufókutatásnak van már jövője, hiszen színre léptek a fiatal kutatók, úgy, mint Miskolci László, Balogh Anita, Takács Szabina, Király Tamás, Hajósi Péter és jómagam (Miklós Attila), de még itt vannak velünk az öreg motorosok (inkább stílszerűbb lenne a csillaghajósok kifejezés), mint Kalmár János, Éles István, Csefkó Pál, Viszkok András, Knoll Gyula és a többiek. Az eddigi meglévő fórumok (UFO Magazin, évi két konferencia) mellett újabb lehetőségek merülnek fel, Csak csinálni kéne már. Próbáltam én is szervezni egy ufós klubot, de nem igazán ment. mert pár hónap után zátonyra futott. A társaság egyes tagjainak időbeosztása nem illeszkedett az enyémhez, meg valahol egyeseknél kedv sem volt ahhoz, hogy legalább havi egy alkalommal összeüljünk megbeszélni a „hogyan tovább”-ot.

Varietas delectat, a változatosság gyönyörködtet. De most az a fontos, hogy ne csak öncélú hobbitevékenység maradjon, hanem a kutatási eredmények jelenjenek is meg legalább nyomtatásban, de a cél egy nyüzsgő klubélet beindítása, mai egy helyre gyűjti a sok hasonszőrű alakot, akiket érdekel a kozmikus világ valódi megismerése, ami több annál, mint amit a mi három dimenziós világunkban jelenlegi tudásunkkal, műszereinkkel érzékelni tudunk. Az igazság odaát van, de ezt a falat, a Májá-fátylat el kell oszlatni ahhoz, hogy mindez napvilágra kerüljön, hogy ne lehessen többé a szőnyeg alá söpörni. Most van itt az idő egy átfogó paradigmaváltásra az ufós területen is, mert a hagyományos módszerek már nem elegendőek. Az ezoterikát, az ufológiát, a reinkarnáció legújabb elméletét össze kell kapcsolni, az ember történelmét kozmikus távlatokban kell szemlélni, mert nem mi vagyunk a teremtés csúcsai, ahogy a szent könyvek próbálják magyarázni, csupán a teremtett világ apró darabkái, körülöttünk még nagyon sokan nyüzsögnek. Az apokrif iratok, a védák, mítoszok nagyon sok meglepő dolgot tartalmaznak, amelyek fenekestől fogják felforgatni a jelenlegi világrendet (ha ezt lehet egyáltalán rendnek nevezni), ezért nem akarják a „nagyok”, hogy az emberek szeme kinyíljon, mert az rabszolgalázadást eredményez, ma pedig a Szép Új Világ nem kér a Spartacusok és Dózsa Györgyök légiójából. Sokkal jobb egy kis iszlám terror, és mehet tovább az ópiumtermelés, az illegális műkincs kereskedelem, az emberiség becsipezése, és ezáltal biorobottá alakítása, aki nem gondolkodik, csak dolgozik és fogyaszt, és a végén már semmije sincs.

„A harmadik világháborút nem tudom, mivel fogják megvívni, de a negyediket botokkal és kövekkel.” Így szól Einstein híres mondása. A Biblia szerint a végső idők jönnek, a káosz, az armageddon, az infernó. Könnyen válhat olyanná a világ, mint amilyennek a Mad Max, vagy az Éhezők viadala mutatja be. Csak rajtunk múlik, hogy hagyjuk-e ilyenné válni. Az idők jelei már itt vannak, benne vagyunk a Vízöntő korban. Egy űrkísérlet bebizonyította, hogy a Hold üreges, mert az Apollo11 űrhajósai szeizmográfokat tettek a felszínére, majd egy rakétadarabot jól a felszínhez vágtak. Az egész napokig kongott, akkora amplitúdójú jelek szaladtak, hogy majd kiverték az oszcilloszkóp képernyőjét. Egyesek tudni vélik, hogy a Hold mesterséges eredetű, talán egy űrhajó, de inkább bázis. Kisfaludy György a gravitációs távcsövével bele-nézett, és szerinte víz van a belsejében. Ezzel fogják az embert kiönteni a Földről, úgy, mint Noé korában már tették.

# 1. A felemelkedett mesterek világa

A földönkívüliek mellett léteznek a felemelkedett mesterek, akik olyan emberek, vagy más lények voltak, akik az adott társadalomban élve a tanulás, a bölcsesség és a hit útján járva elértek egy tökéletes állapotot, amely végén megvilágosodtak. A szellemi átlényegülés kapuján átlépve fizikai testüket hátrahagyva léptek be egy olyan világba, amit nem az anyag határoz meg. Ez egyfajta dimenzióváltás, mert tudatuk által a rezgésszintjük is emelkedett, így képesek voltak kilépni a szűkre szabott emberi három dimenziós „valóságból” és bemenni abba a zónába, ahová csak a mondabeli „istenek” tartoznak. Erről tanúskodik Buddha, Jézus, vagy mondjuk Szent Teréz példája, akik egyfajta átlényegülésen, vagy feltámadáson mentek keresztül. Sokat írtak már róla az ezoterikusok, a Védák, a Kabbala, vagy az Arvisúra, hogy van egy olyan régió, ahová a földi ember tudata nem hatolhat, de ott is van „élet”, de nem testi, hanem szellemi síkon. Ebben a világban mozognak a megvilágosodott tanítók, akik segítik az emberek (és más lények) életét a fizikai világokban. Mi csak emberi szempontból ismerjük ezeket a szellemi vezetőket, ezért az emberként élt, majd a „mennyekbe felvétetett” mestereket fogjuk tanulmányozni.

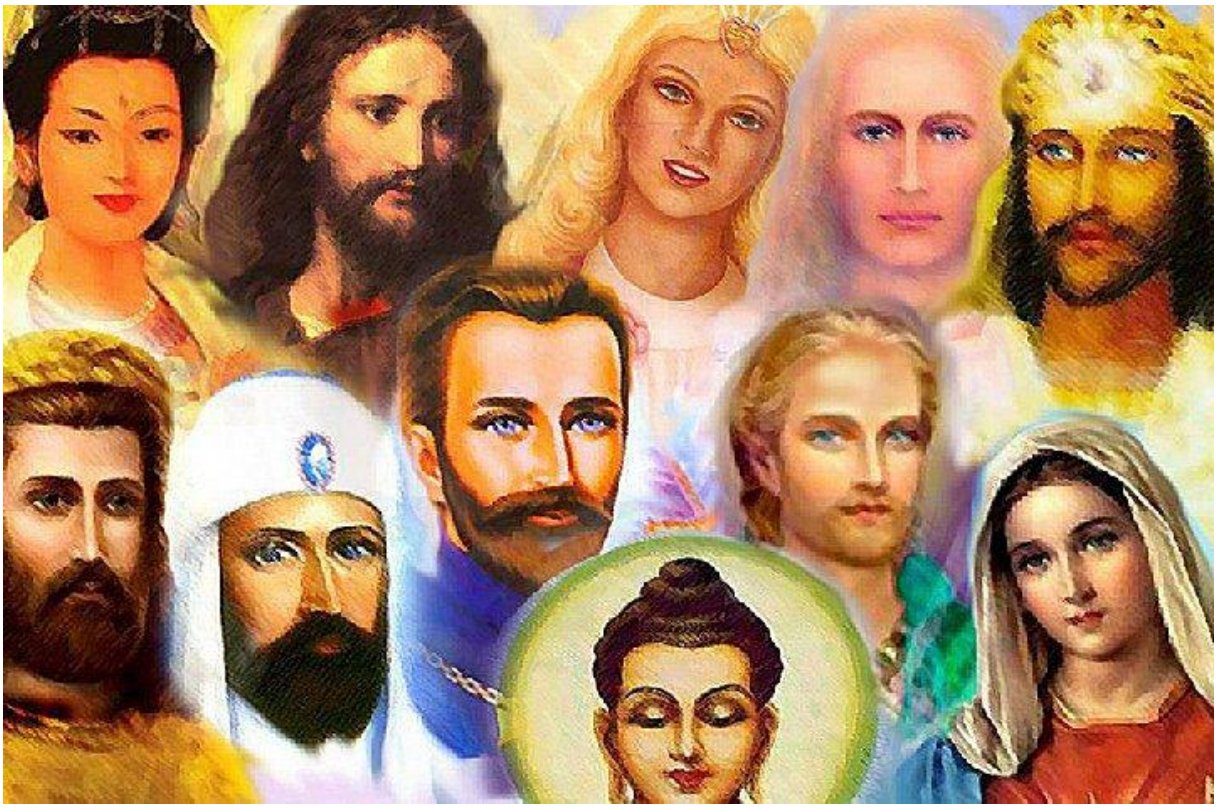

Szép kis iskolai tabló lehetne ez a „mesterképző egyetem” folyosóján.

A felemelkedett mesterek egész életükben példát mutattak az adott közösségben, melyben éltek, dolgoztak és átadták tanításaikat. Ugyanazt az utat járták, mint sok ember, de eljutottak egy felsőfokra, de nem választották a Nirvánát, hanem tanító szellemekként felügyelik az adott közösség életét. Csillagközi pályára állították magukat, az adott bolygóvilágokhoz közel, magasabb dimenziójú világokban laknak, onnan fejtik ki tevékenységüket. Már életükben a tudomány, a művészet és a gazdaság területén alkottak kimagasló dolgokat. ezért többnyire a mentális síkon

tevékenykednek, szervezetet alkotnak, amit Spirituális Hierarchiának neveznek. De szokás őket a Hét Sugár Urainak is nevezni. Az ezoterikus tanok beszélnek hét sugárról, de több is van. Szanszkrit nyelven a Chohan jelenti a szellemi megvilágosodás sugarait, ezeket színnel is jelölik.

1. sugár – megvilágosodás, kék

2. sugár – bölcsesség, béke, sárga

3. sugár – isteni szeretet, türelem, alázat, imádat, kreativitás, rubin

4. sugár – tisztaság, öröm, fehér

5. sugár - gyógyítás, igazság, zöld

6. sugár – odaadás, elfogadás, vörös

7. sugár – könyörület, irgalom, ibolya

Vannak még kiegészítő sugarak, vagy chohan-ok, ezek a hét sugár kombinációi.

8. sugár – tisztítás

9. sugár – tanítás, gyógyítás, nevelés

10. sugár – az első három összege, a női/férfi energiák egyensúlya, ezüst

11. sugár – híd a következő szinthez, narancs-rózsaszín

12. sugár – minden benne van, tükrözi a formát, arany

Minden sugár más minőséget képvisel, de mindezt a legmagasabb szinteken. Minden sugárnak megvan a maga ura vagy úrnője. Ezen urak és hölgyek felelnek azért, hogy a rájuk bízott energiák a lehető legjobban hasznosuljanak, nem lehet sem lazsálni, sem hibázni. És ott lapul még az Ördög is, aki viszont nem rest, ha csábítani kell, nyilván itt is próbálkozik a kísértésekkel. Ha valamelyik mester letérne az útjáról, azzal nyilván negatív karmikus következményeket vonna a maga fejére, ezért mesternek lenni nagyon rizikós és felelősségteljes munka. A médiumok és ufó-kontakták a velük való találkozást úgy írják le, hogy kellemes érzés önti el az ember lelkét, a test belebizsereg, és gyakran valamilyen mérvű kedélyjavulás és egészségjavulás is érezhető, fiziológiailag mérhető. A jelentkező mesterek jóságosak, szeretettel beszélnek az emberekhez. Helytelenítik a háborút, az atomfegyvert, a környezet-szennyezést és az egész globalizációt. Bár a túlnépesedés kezelésére még ők sem adtak választ, vagy megoldást.

A meditációk során szokták őket is megidézni, sőt gyakran kérnek tanácsot, vagy fordulnak hozzájuk valamilyen konkrét kéréssel az emberek. Lehet hozzájuk is imádkozni, hiszen ők is Isten és az Istennő meghosszabbított kezei, fülei, stb. Önálló döntési pozíciójuk van, de bármit nem tehetnek, mert állítólag nekik is vannak főnökeik. Ha vállalati struktúrában gondolkodunk, akkor ők a középvezetők, az osztályvezetők, ellenőrök, adminisztrátorok, de van irányítási lehetőségük egy-egy részlegen belül, ami mondjuk, egy naprendszer lehet. Az arkangyalok, szeráfok, kerubok alkotják az igazgatótanácsot, a vezérigazgató maga a Teremtő.

1. sugár: vezetője El Moyra, itt található Miriam úrnő, Mihály arkangyal

2. sugár: Melkizedek, Lanto, Kuthumi, Jophiel, Konfu Ce, Minerva úrnő

3. sugár: Velencei Pál, Mária Magdolna, Rowena úrnő, Chamuel arkangyal

4. sugár: Serapis Bey, Gábriel arkangyal, Astrea mester, Klára úrnő

5. sugár: Djawal Kuhl, Hilarion, Pallas Athene, Szűz Mária

6. sugár: Nada úrnő, Buddha, Maitreya, Uriel arkangyal

7. sugár: Quan Yin, Rákóczi mester, Mercedes úrnő, Portia úrnő, Diana úrnő

A listán több név ismerős lehet a Bibliából vagy a görög mitológiából. Ez nem véletlen. A régi emberek hitvilága is kapcsolódott az univerzális elvekhez, azok a régi „istenek” tulajdonképpen mesterek voltak, de mivel olyan technikát és spirituális erőt mutattak fel, amire a kor embere nem tudott magyarázatot adni, ezért tűntek isteneknek. Mellettük ott vannak még az egyes csillagnemzetségek képviselői, ezek a csillaglények egy-egy állati elem megtestesítői, pl. sárkány, kígyó, delfin, pegazus, pók, szárnyas oroszlán, medve, macska vagy madár. Ezek is mind külön feladattal bírnak, mindnek megvan a maga szakterülete.

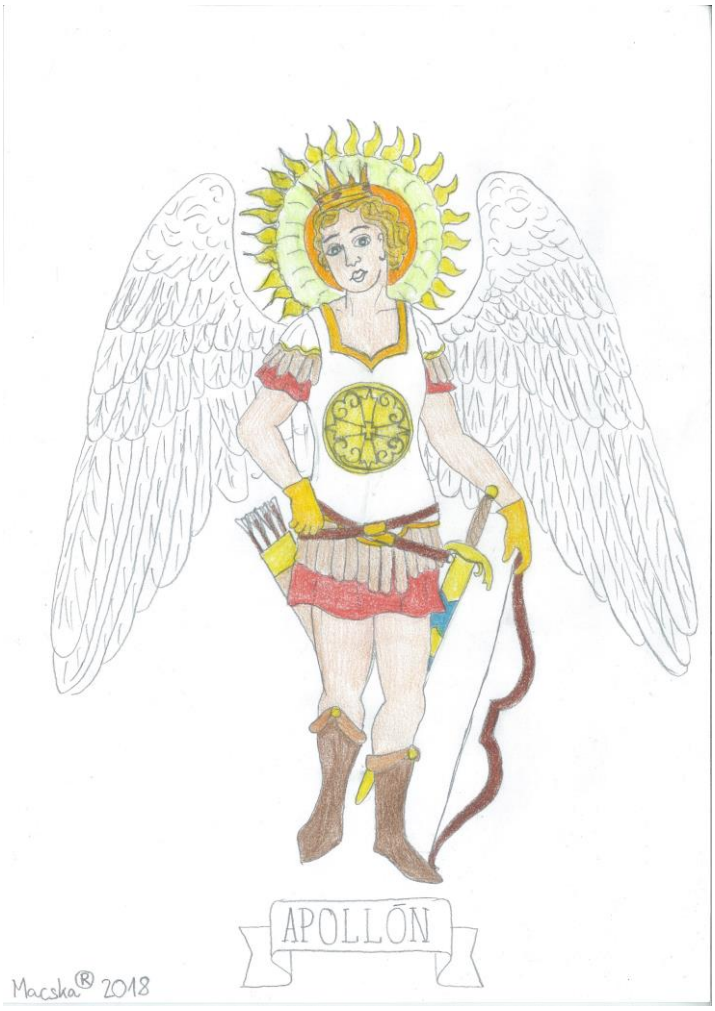


Apollón a Nap szeránja, ő felel a Naprendszer rendjéért. Miklós Attila rajza.

Most közre adom néhány mester rövid életrajzát.

Shri Babaji mester

Egy híres indiai jógi és avatár volt, aki nem ismerte a halált. Úgy emelkedett fel. hogy a testét is magával vitte. Többnyire a spirituális síkon jelenik meg azoknak, akik őt hívják. Az ő küldetése az volt, hogy az embereket közelebb vigye Istenhez, hogy kövessék a Teremtő akaratát. Ehhez találta ki a jóga módszerét, melyet átadott tanítványának, Yoganandának, hogy vigye zt el az emberiségnek. A Kriya Yoga 18 pozíciót tartalmaz, segít az elme által uralni a testet, kontrolálni a vágyakat. Légző gyakorlatokból áll, melyek tisztítják a tüdő mellett a tudatot is, közelebb visznek Istenhez.

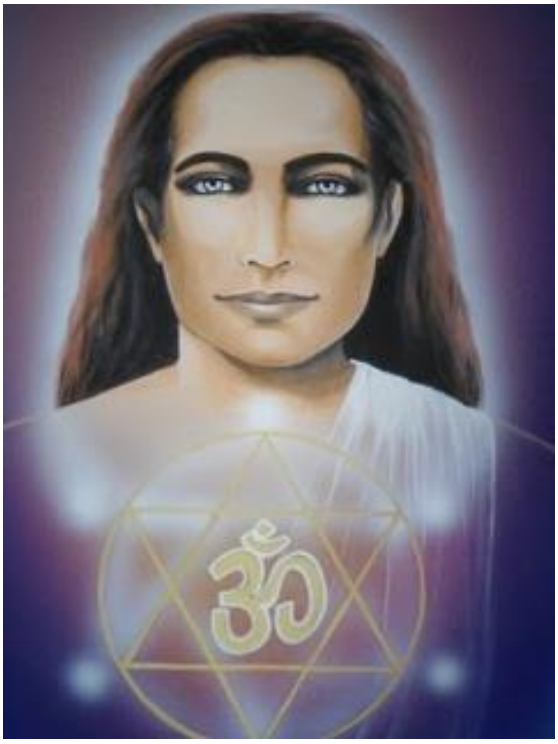

Babaji mester, a jóga meghonosítója

Siddhartha Goutama, más néven Buddha (Buda)

A neve megvilágosodottat jelent, Kr. e. 500-ban született, mint herceg, mindene megvolt, de mégsem volt boldog, addigi életét hátrahagyva aszkéta életet élve meditált naphosszat egy fügefa alatt. Az indiaiak a fügefát ezért szentnek tartják, nevezik a Tudás Fájának is, talán innen került át a bibliai Teremtés Könyvébe a motívum. Buddha egyéni úton érte el a megvilágosodást, ahogy lélegzett ki-be, úgy szabadult meg a vágyaktól, az anyaghoz való kötődéstől, a félelemtől. Visszaemlékezett előző életeire. Úgy állt fel a fa alól, hogy más ember lett. Ekkor tanítani kezdett, gyűltek köré az emberek, hogy lássák a példáját. Legfőbb tanítása a mérsékletesség, az „arany középút” megtalálása, és a szeretet, elfogadás. Amikor hozzá imádkozunk, inkább érezzük, mint halljuk. A belső béke, az egyensúly, a spirituális fejlődés, öröm, növekedés és a megértés, amiben segíthet. A buddhizmusnak több ága van, Indiában,

Kínában, Japánban, Koreában a legelterjedtebb. A hinduizmus politeista istenképével szemben a buddhizmus egyetlen spirituális létező képébe sűríti bele a szellemi világ alakjait, de nem lehet rá azt mondani, hogy monoteista lenne.

Quan Yin úrnő

Egy bölcs kínai asszony volt, aki elsősorban a lunáris női energiákat szabadította fel, a harmónia elősegítése érdekében. A fizikai és a mentális világot is a szimmetria határozza meg, így szoláris férfi párja a lunáris nő. Ez a Yang és a Yin minőségnek felel meg. Fontos, hogy a kettő egyensúlyban legyen, mert csak így tartható fenn a világ egyensúlya. Minden diszharmónia súlyos bajokhoz vezet, főleg ha elcsúszik valamelyik irányba a dolog. Quan Yin a Teremtő Istennő földi képviselője volt, egy férfiak uralta világban próbálta az egyenlőséget fenntartani. Tanítása szerint létezik egy Istennő Rács, egy különleges kristályrács, mely a Szíriusz csillagain keresztül kapcsolódik az ötödik dimenziós világokhoz. Ezen a csillagkapun áramlanak be a teremtő női energiák, hogy kiegyensúlyozzák a felborult maszkulin világot, melyben nagy a káosz jelenleg. Az Isteni Női Lényeg és az Isteni Férfi Lényeg ki kell, hogy egészítse egymást, ez a tartós béke alapja. Lásd még Emberek Csillagnemzetsége, Áhann és Iota története.

Quan Yin a legfőbb kínai bölcsek egyike volt.

Afra mester

Afra nevéből származik Afrika kontinensének a neve, ő volt a fekete földrész első nagy tanítója. Ő a fekete népek patrónusa is egyben a Kozmikus Tanácsban és a Spirituális Hierarchiában. A legenda szerint Afrika valamikor Lemúria része volt, ez volt a valódi aranykor. Béke, szabadság, szeretet uralta ezt a világot, gazdagság és egészség, a művészetek és a tudományok virágkora volt ez. Óriási technikai fejlettség, mágneses vasutak, intergalaktikus űrhajók, önellátó metropoliszok, számítógépek voltak ekkor, de ezek mind elvesztek, mikor háborúk törtek ki. Ezek a történelem előtti, legendás időkben voltak, hírük csak a szájhagyományban létezik. Mikor Lemúria elsüllyedt, ekkor jött elő Afra, és kezdte a megmaradt népek közül az övéit, a négereket tanítani, vezetni. Legfőbb tanítása az emberiség egységének a megteremtése. „Testvérek vagyunk, mert egyazon atyától származunk.” Szerinte az alázat és a szerénység vezet el a testvériség megteremtéséhez. Ehhez fel kell adni az egoizmust.

A feketék nagy tanítója.

Serapis Bey

Nagy egyiptomi mágus-pap volt, a negyedik sugár vezérének is nevezik. Hatalmas tudással rendelkezett a világról és a világegyetemről, ezért több fáraó is tisztelte a tudása miatt. legfőbb hitelve az, hogy az értelem fénye képes a sötétséget eloszlatni, a tudás fontos, hogy megértsük a folyamatokat. Fényt vetít a dolgok lényegére, eloszlatja a homályt. vezeti a lelkeket az intuíció, a megérzések, az „aha élmények” által. Serapis eredetileg a luxori templom főpapja volt, ott őrizte a Fehár Lángot. Azt is mondják még, hogy a Vénuszról jött űrhajón. IV. Echnaton és Amenophis fáraó is az ő reinkarnációi voltak. Tartotta a kapcsolatot Oziriszel és Ízisz úrnővel, valamint közvetítette Toth tanításait.

Pallas Athéné úrnő

A görög mitológiában ő volt a tudás és a bölcsesség istennője, aki egy isteni szikraként egyenesen Zeusz főisten fejéből pattant ki, így született. Feltételezhető, hogy a „görög istenek” valamely fejlett földönkívüli társadalom küldöttei voltak, akiknek az volt a küldetésük, hogy a Földön, a Balkán félszigeten élő népeket tanítsák meg a kultúra egyes lépcsőfokaira, szervezzék a törzseket nemzetállamba. Knoll Gyula is említi a dór ufonautákat, akik emberi alakú idegenek voltak, talán ők lehettek a görög kultúra és társadalom alapítói, sőt Erich von Däniken is beszél az Olimposz hegyén élő, az emberektől távolságot tartó űrhajósokról, akik istenekként tűnnek fel. Ők a legantropomorfabb társaság az egész ókori teológiában, talán mert galaktikus emberekről van szó. Athéné az ötödik sugáron fejti ki munkáját, az igazság megismertetése és a lelki sebek gyógyítása is az ő feladata. Lehet hozzá imádkozni minden időben.

Athéné állata, a bagoly jelképezi a bölcsességet. Miklós Attila képe.

Saint-Germain gróf, másnéven Rákóczi mester

Ő az a személy, akinek eredete a balladai homályba vész, azt beszélik róla, hogy nem is halt meg igazán, mindig csak átlényegül. Egy olyan férfi, aki sohasem öregszik, szinte alig eszik és pihen, de teste akár az acél. Jártas a tudományokban, mesterien hegedül, vagy tíz nyelven beszél. Foglalkozik az alkímiával, az okkultizmussal, azt is kijelentette, hogy már Néró idejében is élt. Hírbe hozták őt a szabadkőművesekkel, és más szervezkedőkkel is. Szokták őt nevezni a hetedik sugár mesterének is, az Ibolya Láng Őrzőjének is. Állítólag valamelyik Rákóczi herceg leszármazottja, innen a másik neve. Az ő ereje az Ibolya Lángban rejlik, mellyel megszabadít valamelyik előző életből visszamaradt negatív karmikus tehertől. A megbocsátás és az elfogadás energiája ez. A gróf jártas volt a keleti ezoterikában és gyakorolta a jógát, csak zabkását evett. Az is rejtély, honnan volt az óriási vagyona, hisz nem volt semmilyen bankkal sem kapcsolata. A pénzt valahogy”csinálta”. Állítólag ő ösztönözte a feltalálókat a vasút és a gőzhajó megalkotására.

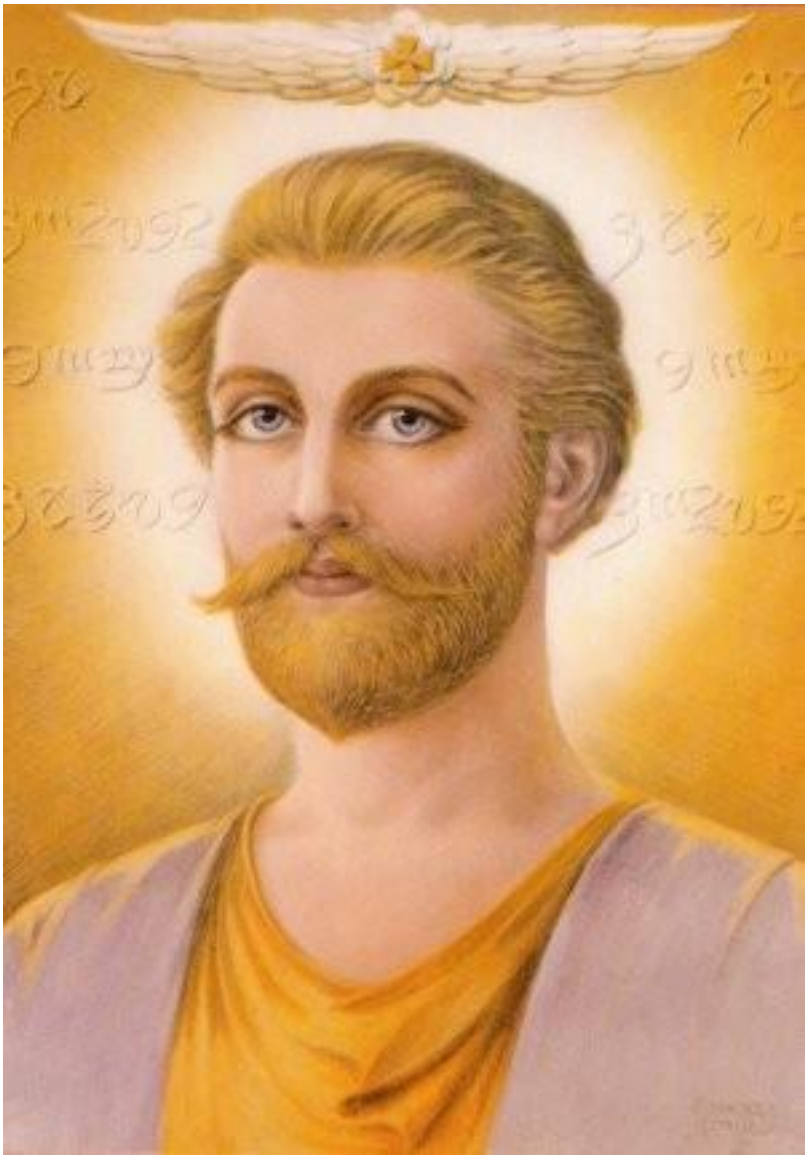

A rejtélyes „reneszánsz ember”.

# 2. A földönkívüli Szűz Mária

Aki olvasta már az Újszövetséget, tudhatja, hogy Mária, Jézus anyja József felesége volt, akit az Írás egyszerű ácsként mutat be. Jézus Betlehem városában látta meg a napvilágot, abban az istállóban a hagyomány szerint, de ez nem tudható pontosan. Jeruzsálemben, a Templom-dombon áll ma az Al Axa mártírjainak mecsetje, ennek helyén volt a Születés Temploma. Na, akkor hol is született? Badiny Jós Ferenc sumerológus szerint Mária az Adiabene örmény császári családból származó hercegnő volt, aki rangon alul házasodott, ezért el kellett hagynia az udvart, száműzetését a Pártus Tartományban élte, ezt a helyet a Biblia Galileának nevezi, a héber Galil hag Gojjim kifejezés azt jelenti, a hitetlenek, azaz nem zsidók országa. Badiny Jézust csak pártus hercegnek nevezi. A magyar őstörténet kutatásba is beépült ez a tan, bár még nem bizonyított teljesen, de a zsidók sem ismerik el Jézust, erre utal a Talmud néhány sora: „az istentelen Nimród fiának a fia" azaz leszármazottja. De József sem egyszerű ácsmester volt, hanem egy munkavezető, vagy műhelyfőnök, vagy valami üzem első embere. Talán még egy kis nemesi vér is csordogálhatott ereiben, de nem királyi, ezért a házasság mindenképp rangon alulinak számított.

Jézus fogantatásáról sem tudunk semmi konkrétumot, de azt igen, hogy egy éjjel megjelent Máriának Gábriel arkangyal, és közölte vele, hogy fiút fog szülni, aki a legnagyobb mester lesz a Földön. József sokáig nem is tudott a dologról, csak mikor látta, hogy a neje őnagysága kezd domborodni, akkor lett gyanús a dolog, pedig a hagyomány szerint nem is volt közöttük nemi kapcsolat, mert Mária túl fiatal volt még. A gyermek az égiek közreműködésével fogant, úgy ahogyan Emese álmából lett Álmos vezér. Csak itt nem egy turul-sas, hanem egy angyal jelent meg, nyílván valami magzat behelyezéses technikával dolgoztak. Ahogyan a modern ufóbeszámolókban az anyába beteszik, vagy kiveszik a magzatot, tudtán kívül. Az angyalok egyfajta fénylények, akik a magasabb dimenziókban laknak, feltételezések szerint az Orion csillagképben van a hazájuk. A turul, a szkíták totemmadara az ornitológusok szerint a kerecsen sólyom, de az egyiptomi Hórusz isten is madárfejű volt, lehetett egy madárember egy másik bolygóról, kontakták szerint az Lant rendszer bolygóin élnek ilyenek is.

Michael Salla az elhíresült földönkívüli fajokról készült, kiszivárogtatásokon alapuló jelentésében azt írja, hogy valamikor az ősidőkben a Lant bolygóiról jöttek a Földre az első telepesek, ezek a magas szőke humanoidok, csillagemberek voltak. Ők kezdték az első betelepítéseket, és az ősemberek primitív génállományát alakították át a mai homo sapiens-formára. A lant-beliek voltak később a Plejádok benépesítői is, de a Földön sokáig voltak, sok nagy kultúrát (inka, maja, japán, indiai, hun) ők hoztak létre. Seres Gábor így ír erről: „A plejádiak vezetője, Plejas elsősorban azért hagyta el a Földet, mert otthonukban végre sikerült megteremteni a békét. Mindezen túl úgy érezték, hogy az emberiségnek ideje a saját útjára térnie. Mielőtt elhagyták a bolygót, hátrahagytak egy spirituális vezetőt, akit Jézus néven ismerhettünk meg. Egy rendkívül magas spirituális szinten lévő személyről van szó, akinek apja, Gábriel plejádi, anyja, Mária lantbéli leszármazott volt." Ez összefügg azzal, hogy régen sok nagy királyt, fáraót, császárt isteni származásúnak tartottak, vagyis földönkívüliek voltak. Mivel az idegenek sok ezer évig éltek a Földön, és „menedzselték" az emberek életét, őket

tekintették isteneknek. Máriát a Biblia gyakran nevezi Isten Anyjának, pedig Jézus nem azonos a Teremtővel, még csak nem is azonos kategória, mert amíg Isten valóban mindenható, addig Jézus maximum félisten, de inkább csak mester. Saját magát szerényen csak az „ember fiának” nevezi.

A budai Mária téren álló szobor a „Világ Királynőjét” jeleníti meg.

Minden esetre több csodás dolog van leírva a Bibliában, ami a földönkívüliek jelenlétére utal, például, mikor a három királyok Betlehembe mentek, az égen egy furcsa, csak csillagnak nevezett fényes objektum volt látható. Ezt később üstökösnek

nevezték, azzal csupán az a baj, hogy túl gyorsan mozog, nem lehet követni, főleg nem tevével, mert villámgyorsan elszáll. Lehetett bolygóegyüttállás, azok fénye együttesen pulzálhat, akár a csillagoké, de azzal meg az a baj, hogy ugyanott álldogál, nem mozog, hogy követni lehetne. Én sokkal inkább egy alacsonyan, lassan mozgó űrhajóra gondolok, amit követtek a bölcsek. Mária életéről nem sokat tudunk, mert nem ő, hanem a fia volt a „szupersztár”, de a földről való eltávozása nem volt mindennapi. Nem halt meg, hanem angyalok emelték az égbe, vagyis érte jöttek egy ufóval, és egyszerűen felszippantották egy sugárral. Visszatért az övéi közé. De aztán újra előkerült, mint a fölemelkedett mesterek egyike, mint Mária úrnő. A fölemelkedett mesterek olyan szellemi lények, akik korábban fizikai testben léteztek, de átlényegültek szellemi entitássá, a halál stádiuma nélkül. Olyannyira meg tudták emelni a rezgésszintjüket, hogy dimenziót váltottak. Ezt csak azok tudják, akikben a legtisztább lélekenergia lakik.

Carlo Crivelli Angyali üdvözlet című képén látható egy korong alakú felhő, amiből fénysugár jön. A reneszánsz művész így ábrázolta az ufót, amit láthatott is.

Vannak viszont egyértelmű ábrázolások is Mária űrhajójáról, ez a kép a Vatikáni Könyvtárban található. Angyalok, szentek és Mária, valamint egy csészealj formájú űrjármű van a miniatúrán.

A hetvenes évek végén Zala megyében volt egy érdekes ufóészlelés, ami inkább Mária-jelenés volt. Két rendőr haladt este az országúton, mikor egy mező fölött fényes tárgyat láttak lebegni. A fényből egy fehérruhás, parasztasszonynak kinéző nő lépett elő, beszállt a rendőrök mellé a járőr Ladába, és elindultak. A két rendőr nagyon csodálkozott, az asszony Szűz Máriaként mutatkozott be. Arról beszélt, hogy helytelen dolog az alkoholfogyasztás, meg a dohányzás, és abba kell hagyni a háborúzást. Ezután eltűnt, nagy fényesség támadt, az ufó elrepült. A kilencvenes évek elején az eset leírása megjelent egy könyvben is.

A Mária-jelenések egyik motívuma, hogy van, hogy csak bizonyos emberek látják és hallják az úrnő jelenlétét. Ez úgy lehetséges, hogy a kiválasztottak tudatát áthangolják a magasabb dimenziók érzékelésére, így csak ők látják a dolgokat, még akkor is, ha több százan is vannak a közelben (Fatima, Lourdess, Medjugorje, stb). Egyszerű hasonlattal olyan, mintha a legtöbb embernek csak olyan rádiója lenne, ami egyedül a középhullámokat veszi, de néhányak készüléke olyan, ami tudja fogni az URH sávot is. A jelenések során gyakran észlelhető fénysugár, vagy valami fénykapu, olyasmi, mint egy dimenzióátjáró. Sokszor Mária ezen a kapun át érkezik és jelenik meg három dimenzióban. A jelenések során sokszor éreznek az észlelők kellemes bizsergést, közérzetjavulást, hangulatjavulást, eufóriát. Sokszor a felfokozott érzelmi állapot miatt nem is igazán figyelnek az üzenetre, amit az úrnő át akar adni az embereknek, annyira lenyűgözi őket a látvány. De vannak kevésbé látványos jelenések is, mikor tisztán telepatikus úton nyilvánul meg a kontaktszemély számára. A következő üzenetet Feketéné Lendvai Katalin, ufókontakta kapta telepatikusan.

„Máriaként, a Világ Királynőjeként, a NAGY ANYAKÉNT szólok hozzátok magyarok, és ébresztem a szíveket. Nézd gyermekem, ez a Ti Országotok, mely a lábam előtt hever. Zsongás, nyüzsgés, kesergés, kárhozat, szenvedés, panasz és sóhaj száll Felém. Oly kevés a nyitott szív, aki a mindennapi létért hálát mond. A tehetetlenség hellyel-közel már mindenhol felütötte a fejét. Egymást már nem angyalszemeiteken keresztül látjátok, hanem egy eltorzult szűrön. A sötétség oly mértékben elhatalmasodott sokatokban, hogy a mindennapok gondjaitól már nem látjátok a kiutat. És a sötétség egyre mélyebbre próbál nyomni bennetek, minden eszközt megragad, hogy különféle ráhatásokkal manipuláljon bennetek,- ami egészen odáig elmehet, ha hitedben nem vagy erős, hogy átadod neki lelkedben a vezető hatalmat. A mostani időszak nagyon kemény próbát állít elétek, és ez Nemzetszinten odáig elmehet, hogy az elégedetlenség egyre több helyen felüti a fejét. A szegény ember nem lát más kiutat, mint hogy védje életét és családja tagjait, jogosan megszerzett anyagi javait. De a most fennálló hatalom mindezt veszendőbe kívánja hajtani. Nem elégszik meg az eddigi megszorításokkal, - még többet akar. Létetek személyes szféráiba kíván beférkőzni, és poloskát elhinteni. Szíveteket, lelketeket akarja megmérgezni, és személyes szabadságotokat elvenni. Országotokban forradalmi hangulat uralkodik, ami akármelyik pillanatban a szellemi szintről anyagi szintre helyeződhet. És Ti még mindig a különbözőséget nézitek egymás közt,- nem arra törekedtek, hogy ebből a számotokra megnyomorított helyzetből kilépjetek. Csak tiszta fejjel tudtok gondolkodni, és új jövőt alkotni, de mindehhez, Istenhez kell fordulni! A Ti Mennyei Atyátok arra vár, hogy minden gondot letegyetek a lába elé, átadjátok Neki magatokat az Ő Isteni Vezetésének,- és a bennetek megnyilvánuló Isteni Erő által induljatok útnak,- alkossatok Új Jövőt, Új kezdeteket. Csakis magatok ereje által nem mentek semmire, csak vergődtök saját kelepcéitekben, mint egy hálóba szorult hal, aki arra vár, hogy az adott időben szabadon bocsátasson, nyugodtan lélegezhessen és éljen tovább. A szabadságotoknak ára van, és az ára pedig egy magasabb tudatszinten rejlik, ahol félreteszitek az egymás iránti személyes sérelmeket, megjegyzéseket. Csakis a célra összpontosítatok,- ÖSSZEFOGTOK, és a magyar szellemiség újjáteremtésén dolgoztok! Őseitekről ne feledkezzetek meg! Az ősi dolgok a jelenben ugyanúgy működnek, csak megújításra szorulnak,- és a társadalomba helyezve alkotnak olyan egységet, melyben minden élhetővé válik. Rajtatok múlik, hogy a múlt hagyományait megőrizve, tisztelve, a jelenbe áthelyezve, tudtok-e egy olyan nemzeti összefogást alkotni és felmutatni, ami a környező népeknek is példaként szolgál. A Ti MAG tudatosságotok által egy szerves létezőkből álló népcsoportot kell létrehozni. A szerves létező az Istenhívő és tudó ember, aki a világ rendjét állítja első helyre. Megnézi az abban elfoglalt szerepét, és ennek megfelelően alakítja életét. Istennel együttműködve teszi dolgát, tiszteletben tartja Földjét, a körülötte élő élővilágot, és különös kegyelettel bír vele. Míg a szervetlen létező csak a kizsákmányolásra törekszik emberi és földi szinten egyaránt. Mindenek fölé akar kerülni, Istent nem helyezi be életébe,- hisz ő magát képzeli Isten helyébe. Ennek a két csoportnak az ellentéte egyre inkább felerősödik, és a harc a két csoport között kiéleződik. A szervetlen létezők, a kizsákmányolók, mindenáron igába, a maguk uralma alá kívánják hajtani a szerves létezőket. A létetek és a szabadságotok a tét Gyermekeim!!! Vizsgáljátok meg gondosan szívetek, és hozzátok meg belülről fakadóan a döntést, hogy mennyi ideig hagyjátok még így haladni a történéseket.

- Szabadságban, avagy rabságban kívántok továbbra élni?

- Tudatosan vagy másnak kiszolgáltatva kívántok továbbra élni?

A mindennapok gyötrelme és kegyetlensége az élővilágra, a Földre is rányomja a bélyegét. A szervetlen létezők célja a Bolygó tönkretétele, az állatvilág megsemmisítése, az élőlények kiirtása,- hogy aztán ők a segítőkészség álruháját magukra öltve, különböző génmanipulált és fertőzött ételekkel, szerekkel lássanak el benneteket. Magyarán mondva csordákba tereljenek, és csak annyi szabadságot adjanak nektek, ami számukra jól esik. Egy olyan lebontó folyamat indult el Kedveseim, ami már a Családok életét, Hazátok jövőjét veszélyezteti!

Egyre többször halljátok a Hangom Gyermekeim, amelyben arra kérlek bennetek,- hogy az átláthatóságra törekedjetek! És erre most sokkal több figyelmet fordítsatok, mint azt valaha tettétek. Életben maradásotok záloga a szabadság, az önállóság kivívása! A banki hitelek, a kamatok egyre nőnek, ez mind a világgazdaság, az állam mesterséges manipulálása,- hogy elveszítsétek otthonaitokat, földönfutókká, nincstelenekké váljatok,- amikor is ők a kegyelem álarca mögé bújva,- szabadságotokat elvéve, szolgáikká tesznek bennetek.

- Ébredjetek Magyarok, ne aludjatok!

A szendergésnek vége, a tettek ideje jött el!

Hangom lehet, hogy sértő és lázítónak tűnik a szemetekben,- de részemről inkább figyelemfelkeltőnek.

- A tettek mezejére kell lépnetek! Számos év már elment mellettetek, mikor nem cselekedtetek! Ez az utolsó pillanat, ez az utolsó időszak,- s a szabadságotoknak ára van! Tudatosan lépjetek előre,- de lépteitek, tetteitek ne indulatból szülessenek meg!

- Fogjatok össze, alkossatok NEMZETI EGYSÉGET, hozzatok létre Nemzetgyűlést, amelyen megvitatjátok Hazátok további sorsát.

- A CÉLT, s ne az ellentéteket szemléljétek, és tegyétek első helyre!

- Az idő sürget, CSELEKEDJETEK!

Máriaként, a Magyarok Nagyboldogasszonyaként szóltam, Magamba fogadva az ősi minőséget. A két minőség mostantól eggyé válik, és egy célt képvisel,- Hazája megmentését, Népe ébresztését tekinti fő feladatának!

Kérlek Gyermekeim, Ti is emiképp tegyetek!

Az ősi minőséget fordítsátok magatokba és újítsátok meg! A siker titka ebben rejlik! Az Ősiség Törvénye és az Ősök minősége a jelenben beilleszthetővé válik, - s a két minőség,- a régi és az új (a tudatosult) egymásban kiteljesedik,- akkor ÚJ MINŐSÉG jön létre,- amit újra MAG Népének,- Boldogasszony Országának neveznek. Ahol a Szent Korona eszmeisége lesz az értékrend, Ő lesz az államalapító,- és ennek tükrében, a jövőben újra a szakralitásé lesz a főszerep. Szakrális Királyság csak az Ősiség Törvényére épülhet! Elődök,- Ősök,- Utódok eggyé válnak,- és EGY ESZMEISÉGET képviselnek. Újítsátok meg tehát a múltat, s a jelenbe lépjetek,- hogy

a jövőt a kezetekbe tarthassátok, és szabad, tetteiben felelős Országgá válhassatok! Isten áldja a magyart, szívetekbe az Egységes Magyarság képét helyezzétek!

Mária voltam, KI szóltam,- kérlek bennetek,- Térjetek meg!

Térjetek meg a TI Mennyei Atyátokhoz, hogy Magához ölelhessen bennetek! Áldottak legyetek Ti, s a MAG, amelyet magatokban hordoztok.

MÁRIA,- a NAGY ANYA”

# 3. Új vallás kell!

A mai változó időkben rengeteg probléma merül fel, amire a kor embere nem, vagy csak nehezen talál választ. Világunk teljesen elgépiesedett, az emberek szinte csak a munkájuknak élnek, hajtják a pénzt, ami már nem csak az egyszerű megélhetéshez kell, hanem vannak bizonyos „luxusigények" is, mint például új autó vásárlása, nagyobb házba költözés, külföldi utazás. Ez a nyugati világban, de Japánban és a kapitalista-szocialista Kínában is kezd tömeges méreteket ölteni. A nyugati társadalomra jellemző az individualizmus, sok a szingli, a karrierista, a törtető, aki mindenek fölé akarja helyezni magát. Isten lett a pénz, az aranyborjú szedi áldozatait. Ezt segíti a liberalizmus, mely a piac mindenhatóságát hirdeti, és egyfajta nemzetköziséget, olyat, amilyet még a kommunisták sem tudtak elérni. Az értékek hanyatlanak, a társadalom közönyös, a nemzeti érzelmek és az istenhit sokadrangú kérdés. Már nem akarnak családban élni a felnövekvő generációk, és népszerű a „mama-hotel" is. A hanyatlást jelzi a dekadencia, a hedonizmus, a carpe diem szemlélet a fiatalok körében. Túl sok az erőszakos, és a deviáns magatartású csoportosulás, divat lett a másság, de senki sem akar már azonos lenni önmagával. Ezzel szemben keleten még mindig a sokgenerációs nagycsaládok élnek, akár jurtában a mongol puszta közepén, vagy panellakásban egy orosz nagyváros szélén, vagy valahol a fekete Afrikában. A keleti embereket jellemzi egyfajta nemzeti összetartozás és összetartás, a vallásuk is összetartó erő, főleg ha nemzeti alapú. Ezzel szemben mit adhat a nyugati világ? Az ember legnagyobb problémája, hogy már régen elszakadt a természettől, nem törődik azzal, hogy mi lesz a bolygó sorsa, tovább irtja az őserdőket, vadássza a bálnákat és a tigriseket, gyártja a mérget, kormot okádó elavult motorokat, és robbantja az atomtölteteket szerte a világban. Ilyen mentalitással nem hiszem, hogy hosszú életűek lehetünk a Földön. Az egyházaknak óriási szerepük van abban, hogy milyenné formálják a társadalmat. Na de mindegyiknek van valami hibája, egyik sem alkalmas arra, hogy igazán stabil erkölcsi alapot adjon, és meg is feleljen a mai kihívásoknak.

## Kereszténység

Először söprögessünk a saját házunk táján, mielőtt másokat bírálunk! A mi, európai és amerikai, ausztrál, stb. emberek hite több, mint 2 ezer éves múltra tekint vissza, Jézus születését tekintjük a kiindulópontnak. Egy nagyszerű idea jegyében fogant a vallás, miszerint minden ember legyen egyenlő és testvére egymásnak, és akkor megszűnik minden nyomorúság a világban. Amíg a keresztények, mint underground, azaz földalatti szervezetként működtek, addig nem is volt gond. de amint Róma hivatalos államvallássá tette, megindult a hatalmi tényezővé válás útján. Ha egy közösséget le akarsz győzni, állj az élére! Nagy buzgón összeállították a Bibliát, kanonizálták azt, ami nekik megfelelt, ami nem, azt egyszerűen kidobták, és lehetett a búcsúcédulákat árulni, a tizedet beszedni, a pogányokat karddal keresztelni (megtérsz, vagy meghalsz), boszorkányokat égetni. Aztán jöttek a reformátorok, mind változást akart, hogy emberibb irányba forduljon a hit, de végül ez is félresiklott. Oszd meg és uralkodj! Ma óriási a káosz a keresztény világban, elsősorban a sok kisebb-nagyobb felekezet miatt, ezért sok a vita is. De lássuk sorban. A katolikus egyház egyetemességre törekszik, de nem az, mert a római mellett görög ága is van.

Nemzetek felettinek nevezi magát, de ezzel egyfajta nemzetietlenséget hirdet, ami hiba, hiszen így hívekben nem épül fel semmilyen nemzettudat. Addig a világ muzulmánjai mind az arab kultúrához kötik magukat, ergo egy nemzetként értelmezik magukat. A zsidóknál ez természetes, hogy saját istenük van, aki felette áll a többinek, minden más nemzetet legyőz. A katolikus egyház másik nagy hibája a dogmatizmus, a tudomány figyelmen kívül hagyása. A cölibátus megint csak idejét múlt szokás, de talán így akarják az összeharácsolt nem kevés vagyonukat megőrizni. A pedofil papok botrányai szintén rossz pontot jelentenek, és még mindig nincsenek női papok.

A protestantizmus sem jobb a Deákné vásznánál, reformokat hozott ugyan a liturgiában, de az alapprobléma megmaradt. A kereszténység továbbra is az embert tekinti a teremtés koronájának, és nem vesz tudomást a földönkívüli életről, a lélekvándorlást nem fogadja el tanként, és a lélekcsaládok és csillagnemzetségek létét sem veszi tudomásul. Ráadásul a legnagyobb baj az, hogy a kultúrkör magát zsidó-kereszténynek nevezi, pedig már XXIII. János pápa megmondta, hogy egy keresztény embernek elegendő az evangélium és nem kell az ószövetségi ködös mesehalmaz, amit nem lehet tényekkel alátámasztani. Sok kiváló tudós Bíró Lajostól Badiny Jós Ferencen át Papp Gáborig, bebizonyították, hogy Jézusnak semmi köze a zsidó nép-hez, sokkal inkább a szkítákhoz. Maguk a zsidók sem ismerik el messiásként, várják az igazit. Mihály Ferenc evangélikus püspök szerint az Ószövetség is a szkíták története, de Mózes népe „kölcsönvette”, és a maga képére alakította. A keresztény egyházak legnagyobb bűne az, hogy mindenek előtt jó katolikust, reformátust, baptistát, metodistát akarnak faragni az emberekből, és sokadrangú tény az, hogy legyenek jó lengyelek, magyarok, dánok, portugálok, örmények, stb.

## Iszlám

Ma sokat hallani erről a világvallásról, de leginkább negatív színben. Mi ennek az oka? Már Kölcsey is hódító vallásnak nevezi, gondoljunk csak az oszmán birodalomra, vagy a mórok spanyol kalifátusára. Ahová beteszik a lábukat, ott mindent a saját képükre akarnak formálni, és nem kell nekik semmi, amit az őslakosok fel tudnak kínálni. Mindent lerombolnak, legyen az piramis, óriás Buddha szobor, vagy babiloni templom, esetleg keresztény imahely. Még a saját hitüket sem tisztelik, hiszen hány sííta vagy huszi mecsetet robbantanak fel a szunniták a pénteki imanapon. Nem távoli tőlük a terror gondolata. Meg egyébként is, mit akar egy olyan társadalom, ahol a nőknek rosszabb a sorsuk, mint a kutyáknak. Ez a vallás teljesen alkalmatlan arra, hogy kiemelje az embereket az állati sorból. Hol van itt a szakralitás, az egyenlőség, a szeretet, a humanizmus, az elfogadás? Javukra szól, hogy a hitük által igyekszenek egységbe kovácsolni a mohamedán társadalmat, kvázi egy nemzetként felvonultatni azt. De ez is csak olyan, mint az amerikai álom, üres lózung. Reméljük, hogy még sok új Atatürk, Nasszer és Arafat fog kiemelkedni, akik képesek lesznek a tekintélyuralom által megfékezni a tömegek veszett indulatait, és egy világi rendszerrel féken tartják az eszeveszett imámokat.

## Judaizmus

Ez a másik nagy politikai vallás, amelyben ott van a hatalmi törekvés (Világbank, FED, ipari világcégek, média, politika). Már a józan gondolkodó ember fejébe az nem fér, egy vallás egy népet hogyan tarthat kiválasztottnak, akit egy bizonyos istenség

jobban szeret, mint a többit. Vajon milyen isten ez, aki rengeteg véráldozatot követel, sőt, gyakran saját népét is elpusztítja, ha azok engedetlenek? Ez nem vall a Teremtőre, az ilyeneket nem csinál. Főleg, hogy a prédikációkban Izrael istenéről van szó, aki nem az olaszok istene, vagy a hottentották, esetleg a dakoták istene. Nemzeti vallás, nemzeti isten. De a nép legalább egységes nemzettudattal rendelkezik, egymással szolidárisak, segítőkészek, de másokat kerülnek. Világuk gojokra és zsidókra különül el, a más népeket külön szóval jelölik, ahogy a nem cigányok a gádzsók. Nemzettudat van, de ez sovinizmusba hajlik, ugyanúgy, mint az iszlám esetében. A Kabbalában viszont rengeteg hasznos tudás van.

## Távol-Keleti vallások

Ide tartozik a buddhizmus, a sintoizmus, a mazdeizmus, animizmus, és a zarathusztriánizmus. Ezek azok a vallások, amelyek leginkább természet közeliek, nem az embert tekintik a csúcsnak, hanem csak a világ részének. Itt istene van mindennek, ezek a Teremtő egy-egy oldalát elevenítik fel, hisznek a szellemekben, az elementálokban. Hirdetik a megvilágosodást, ami bárki által elérhető, nem csak egy szűk körnek lehetséges a mennyekbe jutni. Mivel tisztelik az élet minden formáját, nem esznek húst, vagy bizonyos állatok tabunak számítanak. Ám ez a világ sem mentes a hibáktól, hiszen a hinduizmus is legalább annyira nacionalista, mint az iszlám vagy a judaizmus. Számos hindu isten van, akik a pusztításban lelik örömüket (Káli, Durga). Így aztán itt is sok a forrófejű kártékony elem, akik bármire rávehetők. A japánok sem mondtak le még az Ázsia feletti uralom megszerzéséről, ezen dolgozik az Aum szekta. Érdemes a keletiektől is tanulni, leginkább a szellemi dolgokat, jógát, karatét, önkontrollt és az ősi ismereteket.

## Az „ősmagyarok”

Az utóbbi 25 évben valóságos forradalma lett a magyar ősmúlt kutatásának, már világos, hogy a finnugor elmélet recseg-ropog, tovább nem tartható fenn. A nép rá is vetette magát előbb a hun, majd a török, aztán a kelta és pártus rokonsági vonalak kutatására. Előlépett néhány öreg, akik táltosnak mondják magukat, mert jelet kaptak fentről. Egyesek valóban nagy tudásúak, a legtöbben viszont csak megélhetési sámánok, távgyógyítók és egyéb csodabogarak. Sokan, akik csalódtak a szokásos felekezetekben és egyházakban, azok elkezdték az ősök vallását feléleszteni. Újra divatba jött a „magyarok istene”, de hiba lenne ezt így nevezni, hiszen még az igazi Teremtőt sem ismerjük. Megint ott vagyunk, ahol a zsidók. Nemzeti vallás, nemzeti isten. A hagyományok felélesztésével nincs is baj, de helyére kellene tenni a dolgokat. Úgy kellene csinálni, hogy a kereszténység tiszta krisztusi esszenciájával, az alaptanítással össze kellene kombinálni az ősi rítust, a sámándob nem lehet a gregorián kórus ellensége. A turulmadárnak meg kell férnie békében a szentekkel és az ufókkal is. Csak nehogy ez nagy felbuzdulás egy l’art pour l’art vonulat legyen, ahol az önjelölt, Mercedesen furikázó főtáltosok átvágják a népet a palánkon. És nem lenne jó, ha bármiféle nemzeti felsőbbrendűség, vagy sovinizmus kerekedne ki az egészből. Az tény, hogy a magyar különleges náció a világban, de nem szabad átesni a ló túlsó oldalára, mert abból bajok lehetnek. Az ősi hitet csak modernizált formában, átdolgozva szabad tovább vinni, különben az lesz a sorsa, mint a nagy világvallásoknak. Megreked a fejlődésben, nem fogadja be az új tanokat, korrumpálódik,

felhígul. Szigorúan tudományos alapra kell helyezni minden további kutatást, be kell építeni a más hitrendszerekből érkező pozitív tudást, össze kell állítani egy „magyar Bibliát”, amely összhangban van a régészettel, a természet- és társadalomtudományokkal. Kell egységes liturgia, énekeskönyv, a dob mellé orgona és gitár. Fogadja el a kozmikus származás elméletét, a reinkarnációt, a csakrákat, a szellemi világ lényeit, és a magasan fejlett galaktikus társadalmakat is.

A tanulságot levonva ebből az következik, hogy a jelenlegi vallási rendszerek csak arra jók, hogy az embereket jól összezavarják, és fent lehessen tartani a különbségeket, melyek falakat emelnek a népek és egyének közé. Ezért kell alternatív lehetőségek után kutatni, de az lenne a legjobb, ha csupán egyetlen vallással lehetne az összeset felváltani. Egy olyannal, ami egy egyetemes Istent ad mindenkinek, aki nem buzdít erőszakra és mások leigázására. Az emberek jó hazafiak lennének, de nem lenne ellenségeskedés emiatt, mert a legmagasabb erkölcsi normákat mindenki betartaná, és lennének kölcsönös garanciák arra, hogy mindenki tiszteli a másik kultúráját. Az új vallásnak nem szabad elzárkóznia a haladás útjától, mindig fejlődnie kell, de az alapoknak szilárdaknak kell maradniuk. Nem lehet dogmatikus, de flexibilisnek kell lennie, hogy mindenki a maga útján juthasson el a megvilágosodás útján Istenhez. El kell fogadni az égi mesterek vezetését, csak így haladhat az emberiség egy szebb világ felé. De nem szabad az önállóságot feladni, nem szabad csak az idegenekre hagyatkozni, mert az hanyatláshoz is vezethet. És még nonprofitnak is kell lennie az új vallásnak, nem fogadhatnak el a papok pénzt a hívektől, és nem is szedhetnek adót. Az új hitnek progresszívnek kell lennie, ez legyen a Kozmosz vallása. De ahhoz, hogy megváltozzon a világ, kell egy nagy paradigmaváltás, ez még nehézségekkel fog járni. Öreg kutyát nehéz új trükkökre tanítani, az emberiség pedig nem fiatal.

Swedenborg tanai

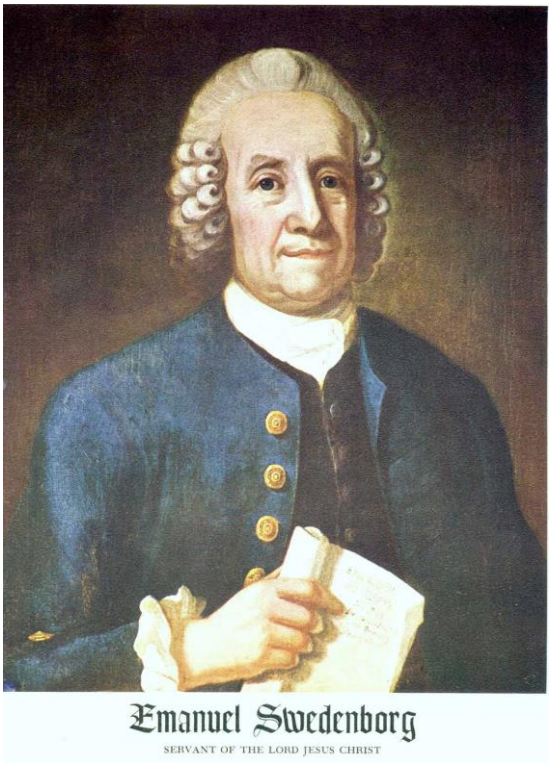

**Emanuel Swedenborg** svéd matematikus, filozófus, látnok egy evangélikus papcsaládba született 1688 január 29.-én. Természettudományos munkája mellett élénken érdeklődött a lélek dolgai iránt, ezért egy kicsit beleásta magát a kereszténység tanulmányozásába. Több értekezést is publikált a hit mibenlétéről, a lélekről, a szellemi világról, a szentháromságról, stb. De a legnagyobb eredménye az volt, hogy kontaktusba lépett idegen világok lényeivel telepatikus úton. Megemlíti, hogy a naprendszerünkben szinte minden bolygón van valamilyen élet, könyvében (A világegyetem földjei) jellemzi, leírja őket. 1744-től voltak látomásai, melyben az Úr „kérte" őt, hogy alkosson új tant, mely teljesen más, mint az addigiak. Szerinte egyedül Isten él, minden más csak halott anyag, de a Teremtőből kiáradó energia tölti meg a halott testeket lélekkel, ami vitalitást biztosít a testnek. Úgy gondolta, a keresztény egyház fejlődése a végére jutott, ezért felesleges újabb felekezeteket kialakítani, egy új alternatív tanítás kell, ami **A Jelenések Könyvében jelzett Új Jeruzsálem új egyháza** nevet kapta, 1788-tól vált önálló testületté. Érdekes, hogy a Római Katolikus Egyház újabban elkezdett foglalkozni a „na és, mi van, ha mégis vannak földönkívüliek" című témával. De ha leszállna egy űrhajó a Vatikán főterén és kiszállnának belőle az ilyen-olyan lények, a pápa mindjárt meg akarná téríteni őket az „egyetlen igaz hitre". Az idegenek ezen biztosan jót nevetnének, és azt mondanák: Ti beszéltek nekünk Istenről, mikor ti a nevében háborúztok? Ti prédikáltok szeretetről, megértésről, elfogadásról, mikor ti sem tartjátok tiszteletben még a saját világotokat sem?

Swedenborg tudós lévén belekezdett egy repülő szerkezet tervezésébe is, amit a „túlvilágról" kapott instrukciók alapján akart megvalósítani. De csak néhány vázlatrajz készült el. Swedenborg 1772 március 29.-én tért meg az Úrhoz Londonban, emlékét egy kisbolygó is őrzi.

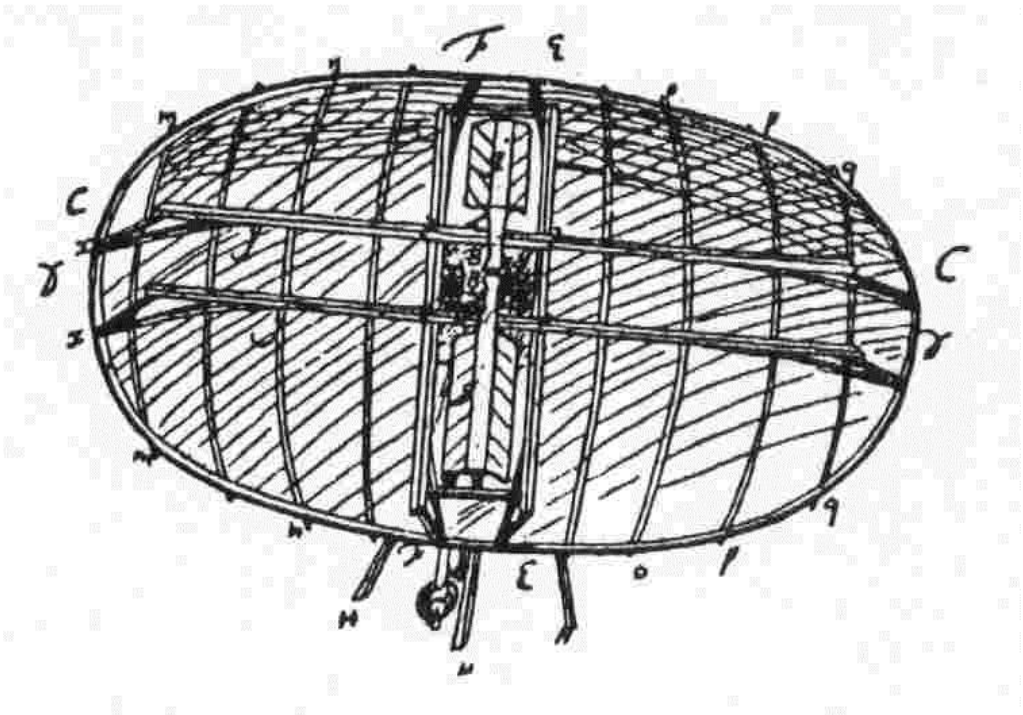

Swedenborg repülője, működési elve ismeretlen.

Ételiánus Társaság

A mai modern New Age vallások előfutárának tekinthető, de velük ellentétben nem nevezi magát egyháznak, és nem törekszik kizárólagosságra. Nem akar uralni lelkeket, de nyújt egy lehetséges alternatívát. Alapítója **dr. George King**, angol filozófus, aki 1919-ben született Wellington közelében. Már gyerekként érdekelték az élet nagy kérdései, de nem elégítette ki az a válasz, amit az egyház és az ismert filozófiai iskolák tanítanak. Kvéker volt, a háború alatt a londoni tűzoltóknál teljesített szolgálatot. Ekkor kezdett a jógával foglalkozni, napi 8-10 órát is képes volt ezzel tölteni. 1954-ben érkezett a „parancs", mikor egy űrhajó landolt a kertjében. Közel ment hozzá, hogy megvizsgálja, mire egy hang szólalt meg a fejében. Felhívta őt arra, hogy álljon készenlétben, mert nemsokára újra jelentkezni fognak az idegenek. A lények sohasem mutatkoztak előtte, így nem tudjuk, milyen típusúak voltak.

Dr. King és csoportja meditáció közben. Az állványon lévő szerkezet az Imaakkumulátor, mely képes összegyűjteni a lélekenergiát és szétsugározni a világban.

1955-ben alapította meg az **Ételiánus Társaságot**, ugyanis a vele kapcsolatot tartó idegen Aetherius néven mutatkozott be. Egy jógamester is felkereste őt, és azt mondta el, amit a földönkívüliek. Dr. King médiumi úton nagyon sok üzenetet kapott, a tanokat írásba foglalta. 1959-től Amerikában élt és járta a világot, hogy tanait népszerűsítse. Mindenhol csoportokat állított fel, a közös ima erejével akarták a világot a felemelkedés felé mozdítani. A társaság mottója így hangzik: „Az önzetlen szolgálat másokért olyan, mint egy ragyogó ékszer cselekedeteink sziklája csúcsán."

A világon Isten az egyedüli forrása mindennek, az összes nagy világvallás csak másféleképpen írja le az egyetlen valóságot.

Az önzetlen szolgálat másokért – karma jóga – a legfontosabb spirituális gyakorlat, amit bárki szabadon végezhet. A társaság legfontosabb alapelve.

A mindennapi jóga segít javítani az életminőséget, az egészséget, spirituális megvilágosodáshoz vezet. Hatékonyabbá teszi az önzetlen szolgálat végzését.

A spirituális energia a természet törvényei szerint működik, és ereje érezhető. Elősegíti a test gyógyulását, serkenti a magasabb tudatot, és védi azt, aki alkalmazza rendszeresen. Az ima ereje mantrával hívható elő, bevonzza a spirituális erőteret.

Az emberi szellem és minden más Istennek egy része a világban. Minden Istenből ered, ő a fenntartója az életfolyamatoknak a szellem ereje által. Minél jobban megvilágosodunk, annál közelebb kerülünk Istenhez, annál önzetlenebbé válunk.

A spirituális önfejlesztő gyakorlatok, a meditáció, ima és jóga, önzetlen szolgálat által fejleszthetők az egyén pszichikus képességei. Mindenki kövesse a maga útját, mert mindenkinél más hoz eredményt.

Naprendszerünk bolygóin és más világokban is létezik fejlett élet, lehet ezeket a lényeket Kozmikus Mestereknek nevezni. Mindig akkor jelennek meg, mikor valami vagy válság van kibontakozóban, a világban. Eddig azért nem fedeztük fel őket, mert magasabb rezgésű dimenziókban élnek, a földi tudomány még nem áll azon a szinten, hogy ezeket kutassa. A mesteri lények önfeláldozása, példamutatása már többször megmentette az emberiséget. Ilyen mester volt Buddha, Lao Ce, Jézus Krisztus, Konfu Ce, Shri Krishna. Ők földönkívüli lelkek voltak, de a Földre születtek, hogy tapasztaljanak, és ezáltal kifejthessék tanításaikat. Az Ériánus Társaság közvetlen kapcsolatban van a Kozmikus Mesterekkel és különféle küldetéseket végez – pl. az „Imádság Hatalma Küldetés”.

Az ufók egy része már azonosításra került, mint földönkívüli űrhajó. Évezredek óta járnak a Földre, már a Bibliában és a Védákban is szerepelnek. Némely bolygó lakosai békések, mások ellenséges szándékúak. A legtöbbjük fejlettebb, mint az ember.

A karma nem jutalom, és nem is büntetés, hanem a tapasztalatszerzés útja. Minden léleknek végig kell haladnia ezen, éles helyzetek vannak, amikor dönteni kell. Minden lecke a fejlődésünket segíti elő.

A lélekvándorlás, vagy reinkarnáció során az élők lelke a halál küszöbét átlépve egy másik dimenzióba kerül. Majd innen születik le egy új testbe, hogy tovább folytathassa munkáját, újabb tapasztalatokkal gazdagodhasson. Ha elérte a fejlődés csúcsát, akkor megvilágosodik. Tovább léphet egy másik világba, vagy maradhat lent a földön.

A Felemelkedett Mesterek, vagy más néven Nagy Fehér Testvériség a spirituális szellemi lények testülete, mely útmutatással szolgálja a lelkeket a Földön és más világokban. A világ csoportos karmája ma nagyon alacsony szintű, ezt az emberek negatív érzelmei, rossz cselekedetei, gondolatai idézik elő. Ez megakadályozza azt, hogy a mesterek nyíltan közénk jöjjenek.

Minden élőlény rendelkezik aurával, ez finomabb, mint a test. Fizikai természetű, de magasabb a rezgése.

A csakrák a test energetizáló pontjai, ezeket a meridiánok kötik össze. (Hét csakrát ismerünk, de van még plusz hat, ami jelenleg inaktív, mert egyes idegenek lekorlátozták a működését, szerző megjegyzése.)

A kundalini ott lakik mindenkiben, mint összetekeredett kígyó lapul a gerincoszlop alján. (Lásd Kígyók Csillagnemzetségének Női Ága). A kundalini a szexualitással van összefüggésben, leginkább a tantrikus gyakorlatok és az erotika útján lehet felélesztени. Ez lehet a megvilágosodás egyik útja a kozmikus tudathoz.

Ezek voltak a főbb tanítások. Végül még hozzáteszem a magam kis elméletét a kozmikus hierarchiáról. Egy piramisformát kell elképzelni, ami több szintes. Fentről lefelé haladva:

A teremtő Isten és Istennő szent párosa.

Félistenek, angyalok, mesterek, szellemi lények.

Csillaglények, dévák, nimfák, múzsák, titánok, elementálok, tündérek.

Földönkívüli lények, óriások.

A fizikai világok intelligens lényei, például az ember.

Az állat és növényvilág.

Az anyagok és elemek világa.

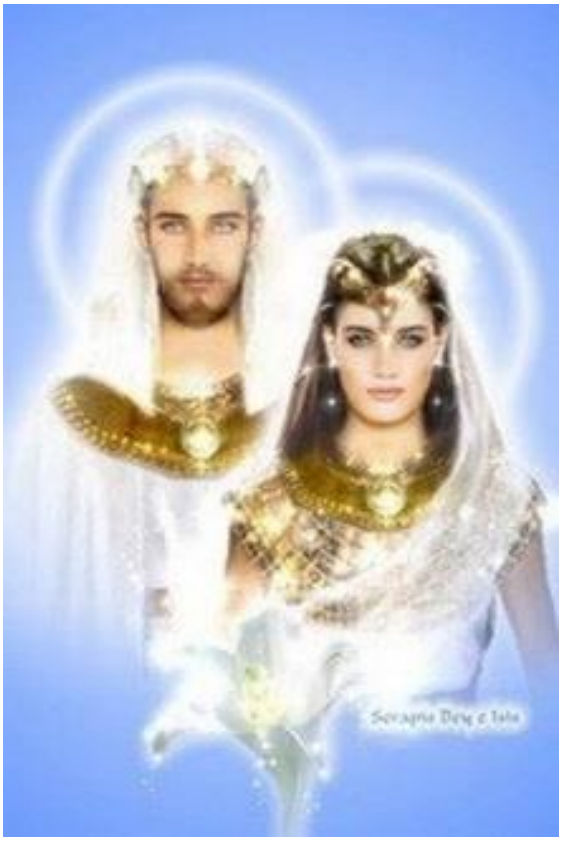

Serapis Bey és Ízisz úrnő. Marius Michael-George festménye.

# 4. Nikola Tesla és a földönkívüliek

Ki ne hallott volna már a híres szerb-horvát származású tudósról és feltalálóról, aki valóban korszakalkotó dolgokat hozott létre, melyek a modern technikát alapjaiban értelmezték újra. Ma már a váltakozó áram, a gépkocsik elektromos gyújtási rendszere, a fénycső, vagy a rádió nélkül nem is tudnánk életünket elképzelni. Rengeteg ötletes és újítás fémjelezte Tesla pályáját, zsenialitása nem mindennapi. Leg érdekesebb kísérleteit a nagyfrekvenciás váltakozó árammal végezte, legfőbb célja ez olyan energiaátviteli rendszer megalkotása volt, mellyel az elektromos energia vezeték nélkül továbbítható bárhova. Feltételezte, hogy energiát lehet kinyerni a kozmikus sugárzásból, ezért kutatásait a világűr természetének megismerésére szentelte. Hatalmas antennákat épített, óriási hangolt tekercseket készített. De ezek mellett érdekelte a kommunikációs technikák javítása is, megelőzve Marconi és Popov munkásságát, kezdett egy rádiótelefon rendszer kiépítésébe. De míg Marconiék a Hertz-féle transzverzális hullámokat alkalmazták, addig Tesla az ún. szoliton-hullámokat használta. Ezek egész másképp viselkednek, akkor is betöltik hivatásukat, ha a hagyományos rádiórendszerek felmondják a szolgálatot.

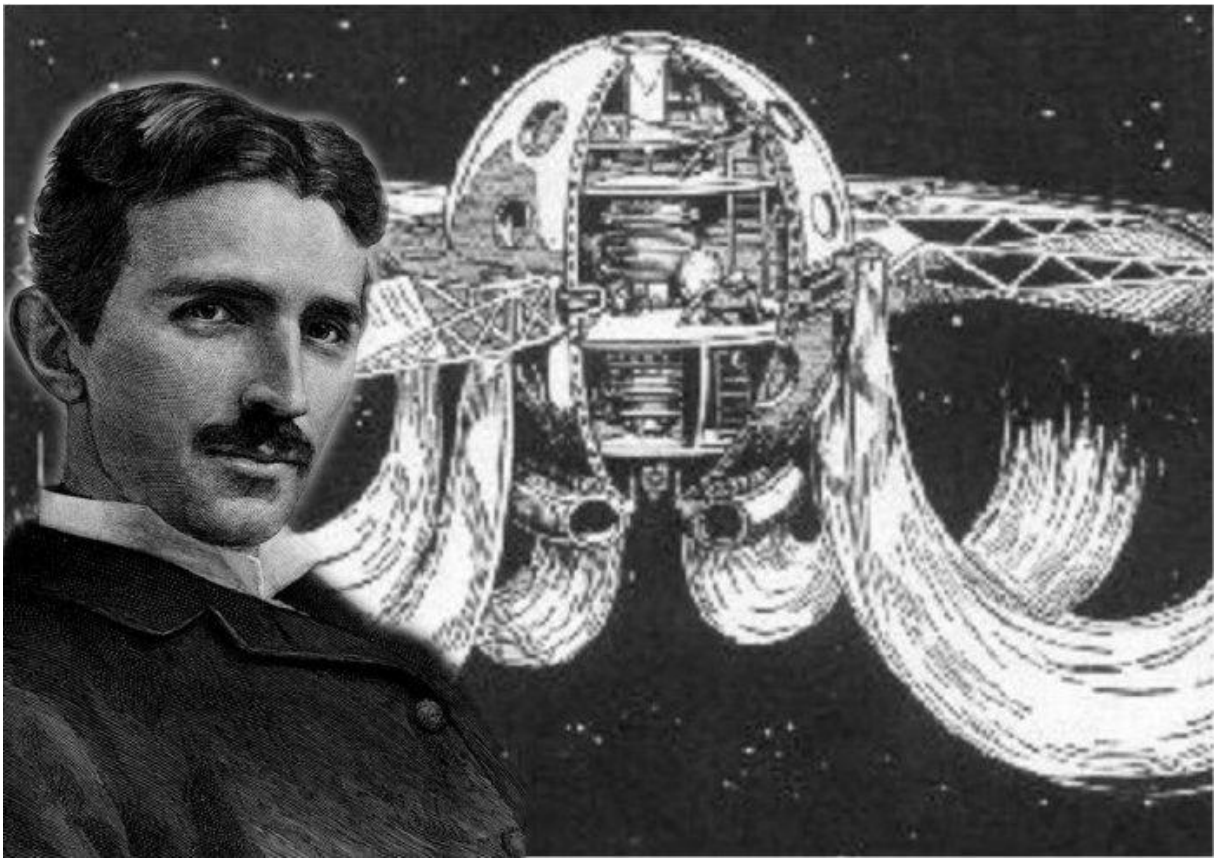

Tesla egyben a modern repülés atyja is, az antigravitációs kísérletek eredménye a repülő csészealj technológiája.

Teslát érdekelte egy olyan gép megépítése, amivel a légköri jelenségeket lehet vizsgálni, a viharokat is előre lehet jelezni. Álmatlan éjszakáin egy ilyen szerkezetet fejlesztett, mikor különös jelenségeket figyelt meg. Olyan jeleket detektált, melyek

szabályos formát mutattak, olyan volt, mint valami távirat. Az irányát is meg tudta állapítani, az pedig egyértelműen a Mars volt. „Amikor ezzel foglalkoztam, akkor fedeztem fel először azokat a rejtélyes jelenségeket, amik ennyire felkeltették az érdeklődést. Olyan tökéletesre fejlesztettem a fenti készüléket, hogy a Colorado hegységbeli laboratóriumomban szinte érezhettem a földteke lüktetését, úgymond, megfigyelhettem egy ezeregyszáz mérföldes körön belül az elektromosság minden változását. sosem fogom elfelejteni azt az érzést, amikor árébredtem, hogy valami olyat figyelhettem meg, aminek az emberiség számára talán beláthatatlan következményei lesznek. Úgy éreztem, valami új tudás születésénél vagyok jelen, valami nagy igazság kinyilatkoztatásának vagyok tanúja. Az első észlelés kifejezetten megrémített, mert volt benne valami természetfeletti, és egyedül voltam a laboratóriumban éjszaka. De akkor még nem gondoltam arra, hogy ezeket a tényezőket valamiféle intelligencia irányítja.” Részlet Tesla naplójából. Megfigyeléseit 1901-től végezte, a vett jelek logikáját is megfejtette, egyre inkább úgy tűnt, ezek valamiféle üzenetek. Azt is megfigyelte, hogy a jelek túl erősek, talán inkább a Holdról jönnek. Készített egy rádióadót, amivel üzenetet tud küldeni az idegeneknek, két berendezést Kanadában állított föl. A lakott Hold teóriáját igazolja az Apollo küldetések legénységének megfigyelése, akik a „mikulással” találkoztak odafönt. Arthur Matthews volt Tesla asszisztense, ő így emlékezik a történtekre: „Tesla azt mondta nekem, hogy más bolygókról származó lények már megjelentek a Földön. Aggódott, hogy évezredek óta ők irányítják az emberiséget, és hogy mi, emberek, csupán egy nagyon hosszú kísérlet alanyai vagyunk.” Tesla félt a földönkívüliektől, azt gondolta, hogy kizárólag ellenséges szándék vezeti őket.

Sok évnyi hosszú kísérletezés követte az első felfedezést, és azt is sikerült tisztázni, hogy a jelek valóban intelligenciát tükröznek, ugyanis volt bennük logika. úgy tűnt, hogy valakik beszélgetést folytatnak egymással, de ezt néhány földi tudós is hallhatta. Talán az sem volt véletlen, hogy ilyenformán kommunikáltak az idegenek egymással, lehet, hogy éppen az volt a céljuk, hogy valaki a Földön figyeljen fel rájuk. 1931-ben ezt a nyilatkozatot adta ki Tesla a Time magazin hasábjain: „Azt hiszem, semmi sem lehet fontosabb, mint a bolygóközi kommunikáció. Egy nap be fog következni, és annak a bizonyossága, hogy az univerzumban más lények is dolgoznak, szenvednek, küzdenek, akárcsak mi, varázslatos hatással lesz az emberiségre. Egy univerzális testvériség alapja lesz, ami addig tart majd, amíg maga az emberiség létezik.” Tesla 1899-től kezdte megfigyelni a rejtélyes jeleket, úgy gondolta, hogy a földönkívüliek hatására jött létre a földi élet. Margaret Strom írja a Gerle visszatér c. könyvében, hogy szerinte Tesla nem is földi ember. Szerinte a tudós vénuszi eredetű, egy űrhajón született, mely a Föld felé tartott. Az újszülöttet rábízták egy földi emberpárra, Horvátországban. Ezt az állítását az űrbeliek elmondására alapozta, amit Arthur H. Matthews-szal osztottak meg 1947-ben. 1918-ban Tesla ezt mondta: „Minden éjszaka hallom ezeket a hangokat. Emberi hangok párbeszédének tűnik egy olyan nyelven, amit nem ismerek. Nehéz elképzelnem, hogy a hangok, amiket hallok, valósak, és nem erről a bolygóról származnak. Kell, hogy legyen valami egyszerűbb magyarázat, ami eddig elkerülte a figyelmemet.” 1925-ben ezt figyelte meg: „Az adásokban hallok olyan kifejezéseket, amik kétségkívül angolul, franciául és németül vannak. Azt gondolhatnám, hogy ebben a világban beszélgető embereket hallok, kivéve, hogy a frekvenciák, amiket figyelek, alkalmatlanok földi sugárzásra.

Nem lehetnek földi beszélgetések, mert ezek a jelek az égből jönnek, a Föld feletti pontokról.”

A Tesla által Long Island-en épített hatalmas adótorony, amit eredetileg energiaátviteli kísérleteihez használt. Alkalmas lehetett a csillagközi kommunikáció megvalósí-tásához is.

Bármi legyen is az igazság Tesla földönkívüliekben való hitéről, az biztos, hogy igen érdeklődött az antigravitáció kutatása iránt, szeretett volna egy olyan repülő szerkezetet építeni, aminek nincsenek szárnyai, sem motorja. Megvizsgálta Einstein relativitáselméletét, és hibásnak találta. Egy új teóriát állított fel, ez a gravitáció dinamikus elmélete. Így szól: „Feltételezve, hogy a testek hatnak a környezetükre,és a térben görbületet okoznak, akkor szerény véleményem szerint a görbület visszahat a testekre, és kiegyenesedik. Mivel a hatás és az ellenhatás együttesen létezik, a térgörbülete egyszerűen lehetetlenség. De ha létezne is, akkor sem magyarázná meg a testek megfigyelhető mozgását. Ezt csak egy erőtér létezése magyarázhatja meg, ez pedig nem fér össze a térgörbülettel. Az ezzel kapcsolatos szakirodalom felesleges és feledésre van kárhoztatva. Akárcsak minden olyan magyarázat a világegyetem működésére, ami nem veszi figyelembe az étert és annak elengedhetetlen funkcióját minden jelenségben.”

Tesla megfigyelte, hogy egy fém vezető felszínén, mindig az éleknél vagy a görbületeknél a legerősebb az elektrosztatikus tér. Minél élesebb a felület, annál erősebb az elektronkibocsájtás. Ezt már Faraday is tudta. De Tesla nagyfrekvenciájú váltóáramot használt, ezt kiegészítette egy vákuumszivattyúval. A tekercs üreges, belsejében áramlik át a vákuumenergia, létrehozva egyfajta turbinahatást. Ezt az ötletet dr. Townsend Brown fejlesztette tovább, egy kondenzátort töltött fel 70 000 és 300 000 V közötti feszültséggel, miközben a pozitív pólus felé mozdult el az egész szerkezet. Ha felül volt a pozitív sarok, akkor 1%-os súlyveszteséget mért. Brown a hatást elektrogravitációs mezőnek nevezte el. 1952-ben ezen az elven működő motort épített, amit bemutatott a légierőnek is. Már 50 ezer voltnál is forogtak a korongok, akár a 12 mérföld per órás sebességet is el lehetett érni vele. Az újabb kísérleteknél a 150 000 voltos feszültségnél egész nagy sebességet ért el, azonnal titkosították.

Tesla már 1891-ben foglalkozott a témával, előadásokat is tartott. Egy olyan repülőgépet akart megépíteni, ami képes helyből felszállni, nem kell hozzá üzem-anyag, tisztán elektromos üzemű. A jármű testét rugalmas szigetelő anyagból képzelte el, amire vékony fémlemezek vannak rögzítve. A gép belsejében egy generátor forogna, aminek 480 pólusa van, mindegyikhez, egy kondenzátor és egy Tesla-tekercs tartozik. 50-es fordulatszámnál 19,4 Hz-et adna le. A Tesla-transzformátorok olajszigetelésűek lennének, a tekercseik elmozdíthatók egymáshoz képest, ezzel lehetne szabályozni. A korong testén elhelyezkedő lemezeket tölti fel nagy feszültségre, kialakul az elektrosztatikus tér, ami felemeli és mozgatja a szerkezetet. Hogy ne melegedjen túl, egyszerre csak minden második lemez kap töltést, utána csere következik, de ez gyors ütemben váltakozik. A gyorsulásnál nincs hangrobbanás, mert egy áramló hideg légoszlop kioltja azt. Tesla kísérletezett a különféle alkatrészekkel, de működő gépet nem szerelt össze belőlük. Ám Németországban is fokozott érdeklődés kísérte munkáját, a kémek sok iratát meg-szerezték. New Yorkban amúgy is hemzsegtek a náci hírszerzők, nyilván Tesla feljegyzéseit is megszerezhették. De mivel nem írt le minden részletet, sok fejtörést okozott a német mérnököknek, akik csak a háború végére jutottak el a működő prototípusokig. Addig főleg a Schrauberger-turbinát, héliummotorokat, és sugárhajtó-műveket próbáltak a korongokba beépíteni. Voltak ezzel is sikereik a légköri repülésben, de ez mind eltörpült a Haunebu terv űrhajói mellett. Ezekkel már a világűr meghódítását célozták meg.

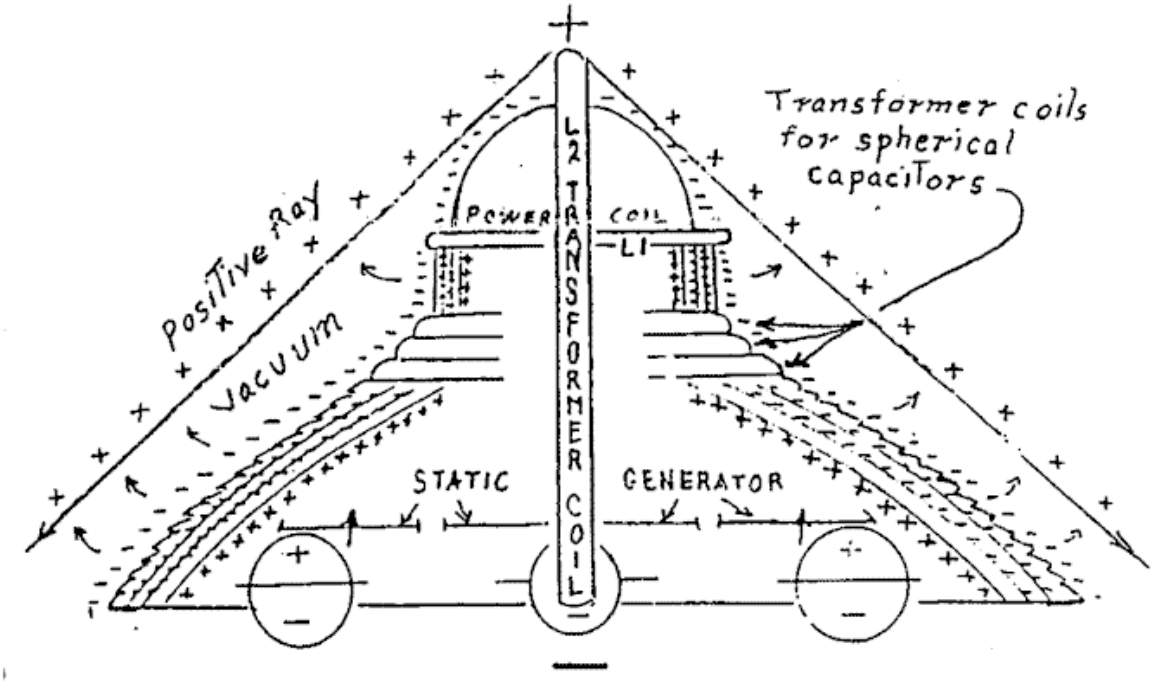


A berendezések üzemeltetése nem volt veszélytelen vállalkozás, sokan meghaltak a próbák alatt a sugárzástól. Azóta sok teória született a német repülő korongok hollétéről, biztosat senki sem tud. Az viszont tény, hogy Tesla felfedezéseiből sokat profitáltak mind a németek, mind az orosz, mind az amerikai hadiipari cégek. Nem tudhatjuk, hogy mit is rejtegetnek titkos hangárakban, mert nem minden ufó jön más bolygókról.

Tesla neve felmerült még a Rainbow project-ben is, amelyben a láthatatlanná tevő elektromos mezővel dolgoztak a Princeton intézet tudósai. A nagy feltaláló elméletét használták fel, de Tesla figyelmeztetett mindenkit a veszélyekre, neki volt igaza. A rejtélyes Philadelphia tervnél használt Elridge romboló Tesla-tekercsekkel volt felszerelve, ezek hozták létre azt a nagy erejű teret, ami a galibát okozta. A legénység több tagja egyszerűen „köddé vált”, vagy éppen beleolvadt a hajótestbe. Végül lefújták.

Tesla élete végéig tartott fenn kapcsolatot földönkívüliekkel, bár személyesen egyel sem találkozott, a rádiókapcsolat folyamatos volt. A Hotel New Yorker, ahol lakott, fel volt szerelve az általa tervezett rádió berendezéssel, de a Waldorf Astoria felső szintjén lévő laboratóriumában is volt ilyen készülék. Napi szinten beszélgetett ezekkel a lényekkel, időnként egy-egy sajtótájékoztatón is említette.

# 5. Kommunikáció az idegenekkel

Leginkább Kisteleki Géza írásaiból ismerjük az Izsáky-féle történetet, mikor 1974-ben, Erdélyben leszállt az az ufó, amelyik a Szíriusz A rendszeréből érkezett. Az utasai humanoidok voltak, jellegzetes magas szőke emberek. Egy kis leforrasztott dobozban adták át azokat a lemezeket, melyek fontos információkat tartalmaztak, és sikerült őket lemásolni, még mielőtt a Securitate kezébe kerültek volna. Izsáky László és társai füzetlapokra írták le a jeleket, többen másoltak egyszerre, mert nem volt sok idejük. A lemezek egy részén hieroglifa-szerű írás volt látható, másokon szimbólumok. Akkor a jelentésüket még nem ismerték, ez csak később tisztázódott. Bartha Gizella és Takács Zoltán kontakták kapták meg médiumi úton a szimbólumok jelentését. Legérdekesebb dolog az, hogy a rovásos szöveg magyarul is érthető, csak a jelek mások. Ez alátámasztani mutatja azt az elméletet, hogy esetleg a szkíta népek ősei valamikor az ősmúltban akár a Szíriuszról is jöhettek.

Így néz ki az abc az Izsáky-féle értelmezésben. Leginkább a mezopotámiai agyagtáblákon lehet hasonló jeleket látni. Az ékírásokat 1959-60 táját fejtette meg Samuel Noah Kramer, az ő nyomdokán haladt Badiny Jós Ferenc sumerológus. Izsáky ’74-ben még nem ismerte a jelek jelentését, ezt később mondták el neki az idegenek. Jó néhány betű hasonlít a mi régi rovásírásunkban lévőkhöz, hasonlítsuk össze a kettőt. Több féle rovás íráskép is létezik, ezért még nincs szabványos, úgy értem, több féle betűtípus van itt is. Lehet valóban csúcsos, rovásszerű, vagy egészen lekerekített. Az sem eldöntött, hogy jobbról balra, vagy balról jobbra haladva helyes e az olvasás iránya, mindegyik lehetséges. A magyar rovásnál ma a jobbról balra irány az általános,

a szíriuszinál viszont a normál a használatos, tehát balról jobbra. A lentebb közölt szövegen is ez látható.

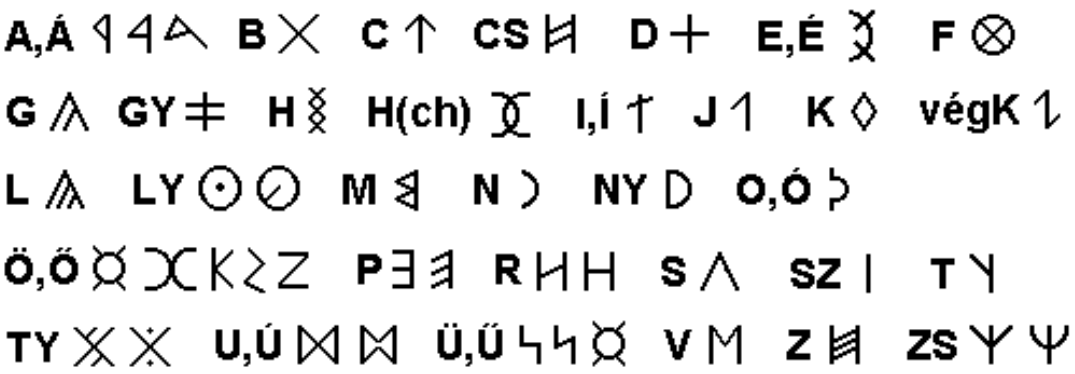


**A székely ABC Németh Gyula nyomán**

Van jó pár jel, mely hasonló, de esetleg más hangot jelölnek vele. Észrevehető, hogy egyes karakterek formára mennyire hasonlóak, még ha nem is ugyanazt a hangot jelentik is. Ez utalhat arra, hogy ha a szkíták ősei valóban az űrből jöttek a Földre lakni, akkor a hosszú idő alatt változhatott az írásuk, és esetleg kismértékben a beszédük is. Egyébként Francois Lenormand francia régész és nyelvész már a XIX. században vizsgálta az ékírást és a hieroglifákat, és gyanította, hogy valamiféle ragozó, toldalékoló nyelvről lehet szó. Ilyen a világban nem sok van, Európában csak a magyar és a kelta ír és skót. Hasonló logikát követ még a japán és a koreai nyelv.

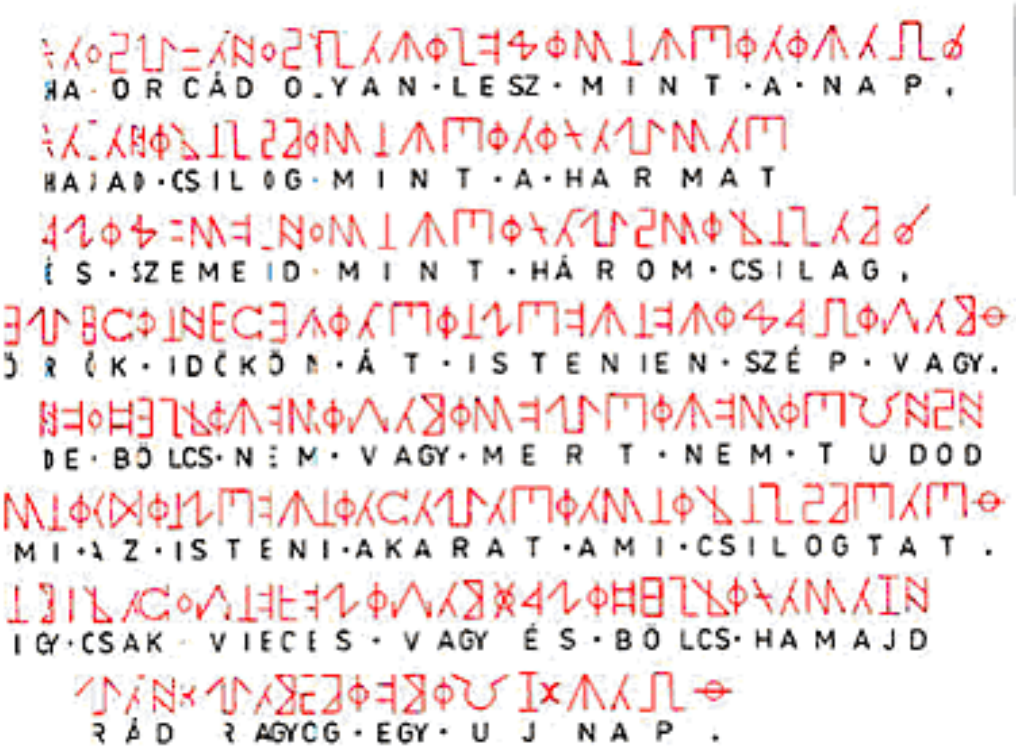

A fenti képen az egyik tábla visszafejtett üzenete látható az eredeti szöveggel és az alá írt magyar értelmezéssel. Valamiféle tanító jellegű üzenet lehet, a három csillag utalhat a Szíriusz hármas rendszerére is. Van benne utalás a lélek halhatatlanságára is. Van azonban itt mg pár apróság.

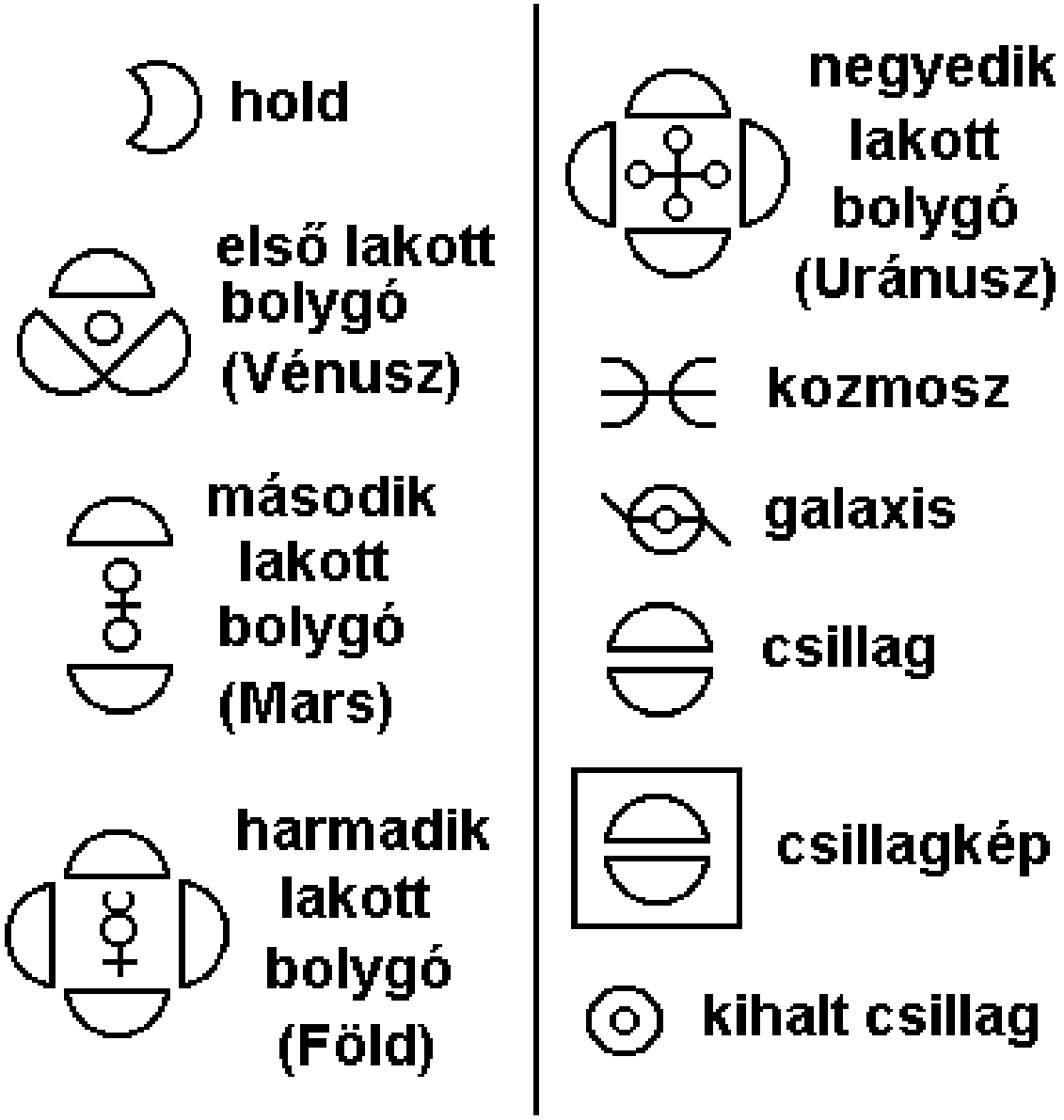


Az egyik lemezen a naprendszerünkre vonatkozó adatokat közöltek az idegenek, az a szimbólum, amivel a kozmoszt jelölik, nagyon hasonlít ahhoz, amit Kalmár Jánosék használtak a budaőrsi repülőtéren az idegenek hívására. A Kalmárék által használt jelet már Izsáky is alkalmazta, Kalmár szerint ez az Orion csillagképet szimbolizálhatja. Az idegenek közölték azokat a bolygókat, amelyek szerintük a naprendszerünkben lakottak. Hogy a Marson lehet valami, arról tanúskodnak Nikola Tesla feljegyzései is, a tudós állítása szerint beszélt többször rádión földönkívüliekkel. A Vénusszal kapcsolatban George Adamski és Omnec Onec neve merül fel, ez utóbbi személy állítólag a Vénuszról érkezett a Földre, beilleszkedett egy amerikai átlagos családba és megkezdte tanítói tevékenységét.

Ilyen az a jel, amivel az idegeneket próbálták lehívni, Izsáky 1974-ben is ezt használta.

A többi táblán lévő szimbólumok a többi naprendszerre utalnak, van egy olyan is, amelyiken láthatóak a lakott rendszerek, és relatív elhelyezkedésük.

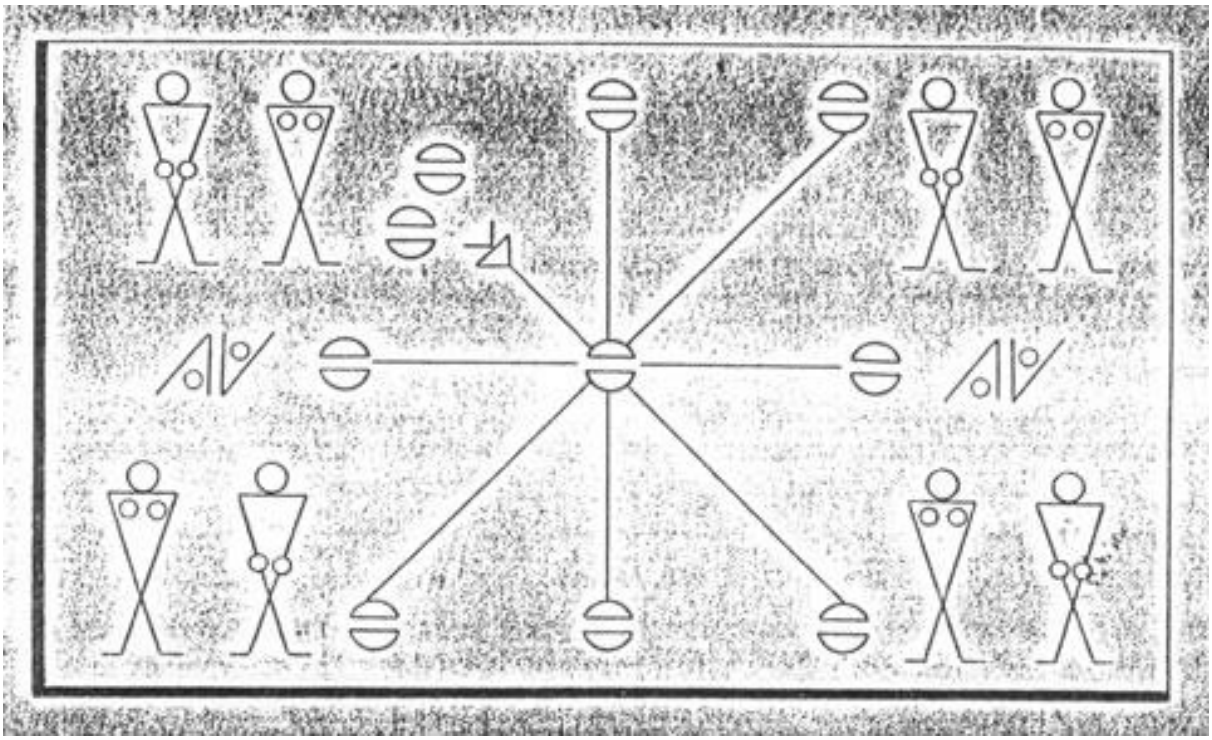

A férfi és nő szimbóluma jól kivehető, a nyíllal jelölt alakok androgün lények.

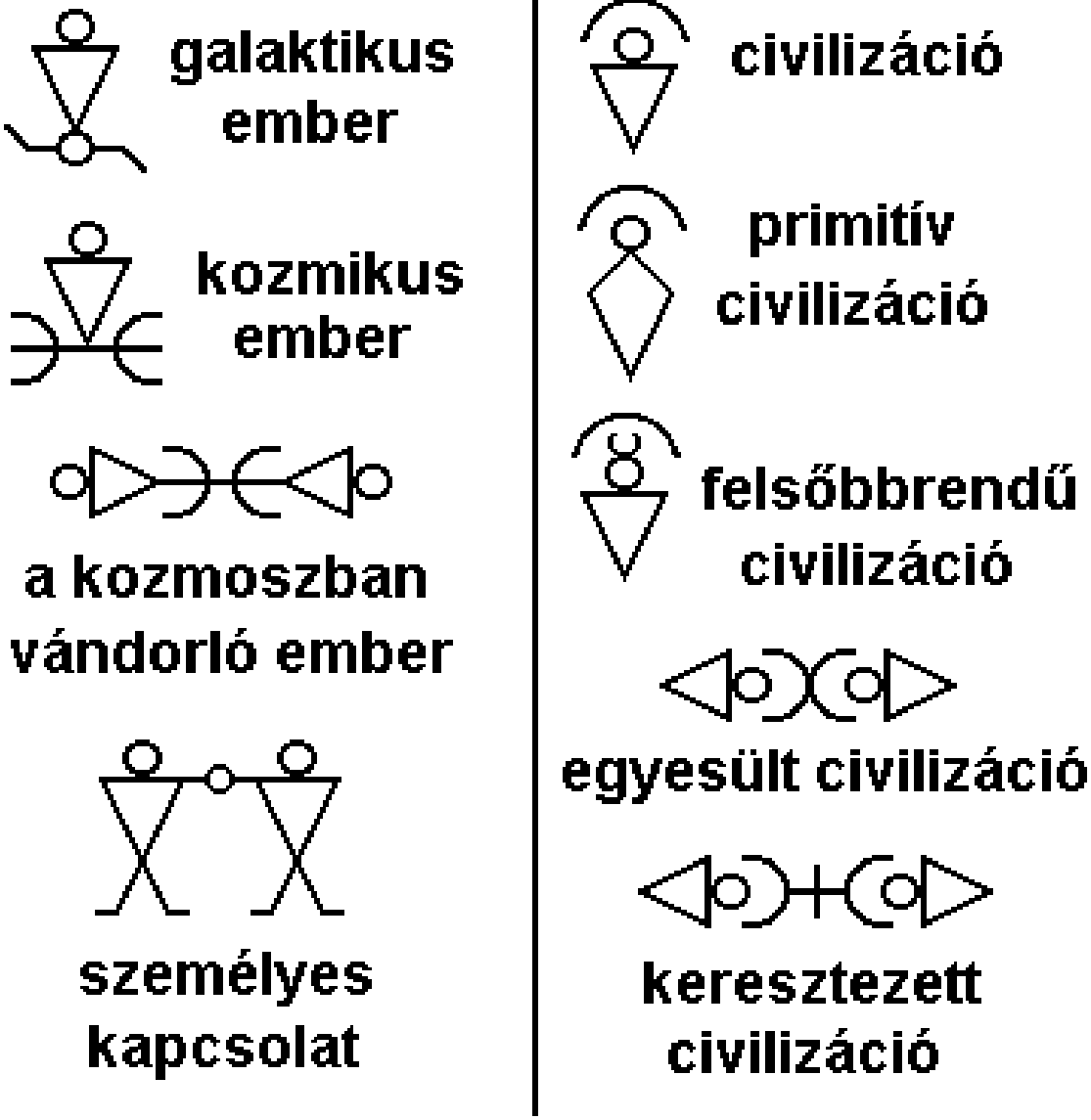


Így jelölték a különféle típusú civilizációkat, amelyek előfordulnak a galaxisunkban, megkülönböztetnek különféle fejlettségi fokú civilizációkat. A Galaktikus emberek vagy egyéb lények képesek a galaxisukban mozogni, de a kozmikus emberek vagy lények már az egész kozmoszt uralják. Vannak keresztezett civilizációk, melyeket több más civilizáció génkészletének felhasználásával hoztak létre, ilyen lehet a földi ember is, többen állítják ezt, köztük Tesla is. Az egyesült civilizációk kettő vagy több társadalomból jöttek létre, de természetes úton, teljesen önszántukból. A személyes kapcsolatot is ábrázolták, mert ez nyílván természetes, hogy a fejlett társadalmak egymás között kapcsolatot tartanak fent. Egy ilyen világban nem az a kérdés, hogy vannak-e ufók és űrlények, hanem az, hogy mennyi a szilícium árfolyama az andromédai tőzsdén, vagy hogy lehet e még szobát foglalni abban a noboai panzióban. Ezek csak példák arra, hogy ott nem lehet nagy kunszt turistaként, cserediákként vagy munkavállalóként egy idegen bolygón élni, az adott társadalom normái szerint tevékenykedni. A primitív civilizációk lehetnek helyhez kötöttek, mert talán még nem képesek az űrutazásra, lehet, hogy még az embernél is fejletlenebbek.

# A különböző fejlettségű társadalmak szimbólumai az univerzumban

bennszülött ember

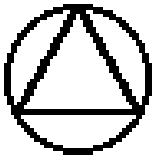

keresztezett ember (földi)

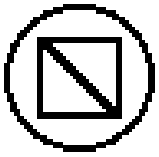

kozmikus ember

kozmikus társulásba szerveződött ember

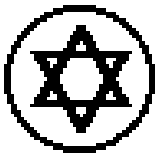

kozmoszban vándorló ember

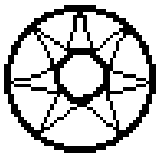

galaktikai dominanciális ember

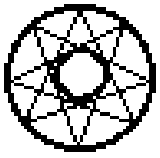

galaktikus ember

felsőbbrendű ember

A jelek megfejtését Takács Zoltán közölte, ő egy Zorausz nevű idegentől kapta az információit, a könyv írásában Kisfaludy György segített.

# 6. Görög istenek az űrből

Számos régi mítosz és legenda bővelkedik fantasztikus elemekben, gondoljunk csak az indiai védák repülő szekereire, vagy az egyiptomi fáraók hatalmának misztikus eredetére, vagy a kínai császárok isteni származására. Ezek a dolgok az ókor embere számára varázslatnak, mágiának tűntek, de minden csoda mögött rejlik valamilyen értelmes magyarázat, valami olyan természeti törvényszerűség, vagy magas szintű technológia, amit jelenlegi tudásszintünkkel képtelenek vagyunk megérteni, pedig ez nem jelenti azt, hogy az adott dolog csupán a fantázia terméke lenne, vagy csupán egyszerű dajkamese, amit generációk adnak tovább, anélkül, hogy kicsit is értenék.

Különösen érdekes megvizsgálni a görög mondavilágot, azon belül is az istenek, mert a legtöbb nép mitológiájában szereplő égi hatalmasságok közül ők azok, akik a leg antropomorfabbak, vagyis a legjobban hasonlítanak az emberre. Mind viselkedésben, mind külső megjelenésben. Az „istenek” személyiségében megtalálhatók az érzelmek teljes skálája, a derű, a bosszúvágy, a féltékenység, a hataloméhség, a kegyesség, a sajnálat, az irgalom, a segítő szándék, és a jutalmazás is. Az ógörög mitológiában szó esik istenekről, istennőkről, nimfákról, faunokról, titánokról, szatírokról (nem a mutogatós bácsikról!), mindenféle ártó és jóindulatú lényről, akik az emberekkel vettek fel kapcsolatot. A régi leírásokból kitűnik, hogy ezen hölgyek és urak igen aktívak voltak az antik időkben.

Zeusz és Héra, az „istenek királya és királynője”

Ezekből a dolgokból arra lehet következtetni, hogy itt egy magasan fejlett földönkívüli civilizáció egyedeiről van szó, akik mint galaktikus vándorok érkeztek a Földre, a bolygón primitív népeket találtak, akiknek tudást adtak át, hogy így civilizációk induljanak el a Földön. Éles István szerint a földönkívüliek egyfajta rendszergazda szerepet töltenek be a fizikai lények által benépesített világokban. Ezek a görög „istenek" többnyire emberinek vannak leírva, tehát feltételezzük, hogy egy humanoid típusú civilizáció leszármazottai lehetnek, akiket a köznyelvben csak magas szőkéknek szoktak nevezni, pedig vannak barna és fekete hajú kozmikus emberek is. Valószínűleg tagjai lehetnek a Galaktikus Föderációnak is, így nagy eséllyel a Szíriusz A, a Plejádok, a Lant, az Androméda, vagy az Orion három övcsillagának bolygóiról jöhettek. Az Olümposz tetején, ember által nem járt helyen építették fel a bázisukat, itt parkoltak az űrhajóik is. Az emberek, a „halandók" közé nem nagyon jártak, vagy csak néha teleportáltak le a hegyről, ám alkalmazták a jól ismert eltérítéses technikákat. Különösen Zeusz volt ennek a híve, nagy szexuális étvágyát mindig ki kellett elégítenie, ezért a legkülönfélébb alakokban jelent meg, amit elérhetett valamilyen holográfiai technikával, vagy pedig alakváltó tulajdonsággal rendelkezett. Amikor sas képében jelent meg, az lehetett a repülőgépének formája is, de a legendaíró ókori ember számára egy repülőgép értelmezhetetlen, ezért varázslatos dolognak írja le.

A mitológia tele van még mindenféle fura teremtményekkel, olyanokkal, mint a kentaurok, hárpiák, szfinxek vagy a hírhedt minotaurusz. Ezek félig állati, félig emberi hibridek, egyfajta keveréklények. Talán egy genetikai kísérletsorozat eredményei, amikor az „istenek" megpróbáltak valami új fajt létrehozni. Ez hasonló ahhoz, amit az új-mexikói Dulce bázison művelnek a szürkék a Rémálom Csarnokban. Tehát a „görög istenek" között szép számmal akadtak genetikusok is, akik a hibridizációs programot vezették, talán klónoztak is ott embereket, akikből esetleg királyok, vezérek lettek. A bázis magasan feküdt az Olümposz tetején, egyedül Prométeusznak sikerült oda feljutnia, de őt meg elkapták, és bezárták valami rémes helyre, ahol talán kísérleteztek is rajta, bár ez ellent mond a Galaktikus Föderáció szabályainak, lehet, hogy több idegen csoport is tevékenykedett ott egy időben.

A kezdeti időkben volt a csoporton belül háborúság, gondoljunk a titánok és a Zeusztól származó istenek párharcára, melyből az utóbbiak kerültek ki győztesen, a káosz pedig utalhat egy nagy kataklizma következményére, gondoljunk bele, hogy Atlantisz és Lemúria már elpusztultak, talán a nagy atomháborúra utal, amely a két kontinens között dúlt. Az előző nagy civilizációk mind elpusztultak, vagy elmenekültek, a túlélők pedig, mint vademberek bolyongtak a bús planétán, csak a túlélésre koncentráltak, talán még embert is ettek ennek érdekében. Ebbe a vad világba landoltak a csészealjak, távoli világok felfedezőivel, akik szörnyülködve látták a dolgok folyását, ezért a „dörgő villámaikkal", sugárfegyvereikkel sziklákat lerombolva kezdték a vadembereket jobb belátásra téríteni. Az emberek megrettentek az „istenek" haragjától, akik az égből szálltak alá, és megszűnt a kannibalizmus, megjelentek az első papok és mágusok, beavatottak, akik közvetítettek a „halandók" és az ég gyermekei között. Az ember megtanulta a betűvetést, a csillagok járását, házak és szekerek építését. Hephaisztosz megtanította a kohászat fortélyait, Déméter a földművelést, Artemisz pedig a vadászat és az erdőművelés tudományát oktatta, Héra pedig a családok oltalmazója lett, és a nőket nevelte öntudatra és anyaságra.

A vadászó Artemisz

Az emberi kultúra fejlődni kezdett a Balkán félszigeten, nagy civilizációk jöttek létre, melyek az egyes görög városállamokhoz kapcsolódnak, de még nem volt tökéletes a civilizátori munka, mert a törzsek még gyakran háborúztak egymással, és még a rabszolgaság intézménye is elterjedt volt, de azért már megjelent a demokrácia megteremtésére tett kísérletek néhány kezdeti lépése. A történelem nem csak csatákból és felfedezésekből áll, erre bizonyíték az olimpia intézményének bevezetése, a sport összehozza az ellenségeket is. Aphrodité tevékenységének köszönhetően magasan állt a görögök szerelmi kultúrája, már a filozófusok is értekezéseket írtak az erotikus élvezetek mikéntjéről.

A múzsáknak is nevezett csoport, nyilván művészek voltak, segítették a görög színház, a zene, tánc és költészet, és az építészeti formák kifejlődését. Apolló a jóslást is megtanította a papoknak, Hesztia pedig egy olyan magas tudatosságú, makulátlan szellemi vezető volt, hogy követői szüzességet fogadtak, ők a Veszta-szüzek. Hádész, mint az alvilág ura, szigorú, de igazságos volt, a jó lelkeket az Elizeumi Mezők paradicsomi kertjébe engedte, ahol nagy volt a jólét, a rosszakat viszont a Könnyek mezejére száműzte, ahol a Léthé vizéből ittak, ettől elfelejtettek minden addigit, amit tudtak. Hádész inkább valami angyalféle szellemi lény lehetett, aki az eltávozottak lelke felett diszponált, a karma törvényének megfelelve irányította őket a dimenziók között, illetve sorolta őket vissza, ha nem hajtották végre a Teremtő akaratát, hogy

jobb emberek legyenek. Beleszólása volt a reinkarnációs ciklusok alakulásába, a különösen elvetemülteket a Tartaroszba száműzte, ami egy olyan energiamező, vagy alacsonyabb dimenzió, ahol ezek a lelkek elvesztettek minden kapcsolatot az emberi és más fizikai világokkal. Innen kikerülni nagyon nehéz, sok jót kell ahhoz tenni.

Pallasz Athéné a felemelkedett mesterek között vállal irányító szerepet.

Különös esemény volt az, mikor Zeusz „fejéből pattant ki” Pallasz Athéné a mítosz szerint. Ez csak is egy módon lehetett, hogy „E.T. telefon haza”, vagyis Zeusz szükségét érezvén leánya tudásának, üzent érte rádión, vagy akár telepatikusan, mire a nő megjelent egy űrhajóval, de sokkal inkább teleportálva, hiszen úgy írják le a krónikások, hogy azonnal ott termett. Sok jó dolgot csinálhatott, ha a görögök hálából róla nevezték el az egyik metropoliszukat is. A ruházata nyílván a szokásos testhez álló űrhajósöltözet lehetett, a görög tógák és tunikák nyílván ezt próbálták meg utánozni, több kevesebb sikerrel. Érdekes még az a momentum, hogy Héra, mint szűz istennő van megjelenítve, az állatvilágban a csigáknál és más állatkáknál ismert a szűznem-zés, de hasonló biológiai funkció működhet más világokból származó lényeknél is. A mítosz szerint Héra képes volt szülni gyereket úgy Zeusznak, hogy nem is volt köztük direkt kapcsolat. De elképzelhető az is, hogy valamely szellemi lények közreműködése állhat a dolog mögött, lásd Szűz Mária vagy Emese esetét.

Aztán úgy jó kétezer éve volt egy váltás a világban vallási téren, a politeizmust kezdte felváltani mindenütt a monoteista felfogás. Hogyan lehetett ez? Seres Gábor az Exopédiában azt írja, hogy a plejádiak egy csoportja, miután sikerült eredeti hazájukban megteremteni a békét, visszatértek hazájukba, felszámolták a földi telepeiket, mert látták, hogy az emberiség már képes a saját lábán is megállni. De

hátra hagytak egy nagy tudású mágust, egy beavatott papot, akit a világtörténelemben csak Jézus Krisztus néven ismerünk. Az eredeti görög-római „istenek” is így távozhattak eredeti otthonukba, az embereket hátrahagyva. Bár magukat soha sem nevezték isteneknek, de kihasználták az emberek vallásos nézeteit, így tudták a tanításaikat átadni. Ezek a tanok vezették be az egyetlen teremtő isten és istennő tanát, melynek rontott, torzított változata képezi a mai monoteista vallások alapját. Ez a mai vallási rendszer már annyira eltér az eredeti evangéliumi alaptanítástól, hogy a jóakaró, gondolkodó emberek már elégedetlenek a mostani egyházakkal. Nostradamus szerint az egyházakra nehéz idők várnak, sok hívet fognak veszíteni.

Héra szent madara a páva.

Nem is csoda, hogy néhány görög egyetemista újraalapította a politeista vallást. De a kapcsolat nem csak közvetlen, hanem indirekt módon is létrejött a régi időkben, mert kelet felől is érkeztek a görögök közé tanítók és mágusok, akik a szkíta népek közül való pelazgok, vagy palaúzok voltak. Ők a mai palócok elődei is, de a mai görög nép egyik ősi népcsoportja, ősnépe is a dórok, iónok, akhájok mellett. Tehát a magyar és a görög nép között rokonság áll fenn. Ezek a palaúz mágus papok, táltosok szerepelnek a Paál Zoltán által írt Arvisúra lapjain is. A szkíták között volt egy csoport, akiket királyi szkítáknak is neveztek, a hagyomány szerint az égből származtak, vezetők voltak. Az Arvisúra szerint „Káltes asszony szekerével" vagy gömbjével jöttek egy távoli csillagról, ami Szíriusz A. A szekér itt egy repülő csészealj, egy intergalaktikus űrhajó.

Néhány érdekes eset manapság is történik, ami kapcsolatban áll a görög mitológiai alakok tevékenykedésével. Egy angyalföldi panellakásban, Éles István ufókutató idős édesanyjával történt meg, hogy a nappaliban egyszer csak három fátyolt viselő, tunikás nőalak jelent meg, az idős asszony nagyot nézett, mikor a három furcsa nő az asztalnál helyet foglalt, nem szóltak semmit. A jelenség talán egy percig tartott, majd a látogatók eltűntek. A ruházatuk alapján, és hogy hárman voltak, arra lehet gondolni, hogy a három párka, az életet indító, fenntartó és bevégeztető erők megszemélyesítői tettek látogatást a lakótelepen.

Dionüszosz a bor és a mulatságok istene

# 7. Beszélgetés a szellemi világgal

A 2015. szeptember 15.-ei népligeti ufós pikniken, ahol a fiatal kutatók mutatkoztak be, megismertem Balogh Anita kutatótársamat, akivel azóta hosszasan elbeszélgettem. Anita szakterülete az álmok megfejtése és megértése, ehhez segítségére van a szellemi világ. Elmondása szerint kapcsolata van a saját felső énjén keresztül a különféle világokban élő lelkekkel, de akár földönkívüliekkel is kapcsolatba tud lépni ezen a módon. Ezért elhatároztam, hogy egy érdekes kísérletbe kezdünk, felteszek néhány kérdést ezeknek a lényeknek, amit Anitán keresztül megválaszolnak, ha tudnak, vagy akarnak. A módszer lényege, hogy Anita egyfajta éber álomban kapcsolódik az asztrál térhez, egy hang szól ilyenkor a tudatában, ami se nem női, se nem férfi, inkább olyan gépies, mintha egy automata, vagy egy nem nélküli lény, esetleg egy angyal próbálna meg ilyen módon kapcsolatba lépni vele. A kérdéseket csillaglényekhez, földönkívüliekhez, szentekhez címeztem, de nem közvetlenül tőlük érkeztek a válaszok, hanem Anita tudatán át.

Balogh Anita, Ádám Zoltán, Grell Bence és a szerző a Margit-szigeten.

- Vajon módosították e az idegenek az ember genetikai állományát, esetleg ők hoztak e létre minket? A mai ember előtt lakott volt e a Föld?

- Először is hiszem és tudom, hogy az ember abszolút lény, így ő maga bármikor és bármire választ kaphat. A más bolygón vagy esetleg űrállomásokon élő lények

annyiban különböznek tőlünk, hogy az egyetemes létezés más tulajdonságai nyilvánulnak meg jobban bennük, így amikor a második kérdésnél felteszem, hogy az ember tényleg klónozott és génkezelt lény-e akkor tudom, hogy az ember maga is tudja a tudatállapotaival a kódját változtatni. Ebben különbözik a véleményem Istvánétól (Éles István), például hiszen ő a determinált felszíni és naprendszeri világ létét és a rajta való életet tapasztalta meg. Igaz lehet, hogy az is determinált, hogy változtat valaki a genetikai kódján. A kérdés feltevésekor az a válasz érkezett, hogy: - Ezeknél a zajpróbáknál lehet módosítani a DNS-t. Hogy ki küldte a választ, szíriuszi vagy más, nem tudom, de valószínűbbnek tartom, hogy a saját felsőbb énem. Köztudott hogy különböző hangfrekvenciákkal is óriási módosítást lehet végezni az anyag bármilyen formájában, így a DNS-ben is, kérdés hogy maga a genetikai program valóban csak a külsőnket, betegségre vagy egészségre való hajlamunkat határozza-e meg, mert szerintem nem. Talán az egész életünk is benne van, nem csak az anyagi, hanem a transzcendens formái is.

Az első kérdés, hogy milyen lények lakták az ember előtt a Földet, annyit tudok magamtól mondani, hogy ember valószínűleg mindig is volt a Földön, ha nem ebben a formában vagy testben, akkor is. Hogy mi teszi az embert emberré az is érdekes, mert több alkotóelemből áll, mint maga a test. Van benne szellem, igaz a test is a szellem megnyilvánulási formája, valamint egy szellemi lény, amely lehet lélek is (a léleknek is van anyagi és nem anyagi része, ezt is mondták). Igen, többféle szellemi lény foglalhat helyet az emberi testben. Ezért nem olyan egyértelmű az ember meghatározása. Leginkább az olyan szellemi lények összességét értem alatta, amelyek egy tudatmezőhöz tartoznak, vagyis az egyetemes létezésben azok a lények, amelyekben a szellem hasonló módon nyilvánul meg. Tehát a kérdésre a válasz az időutazásban rejlik. Ugyanis lehet, hogy ember néhány tízezer éve él a Földön vagy néhány százezer éve a mai formájában, képes arra, hogy meditáció alatt a testéből kilépve, a nagyidőben - amely nem lineáris folyású - tájékozódva eljusson bármilyen korba és ott újabb testet materializálva megjelenjen. Így fordulhat elő az, hogy ugyanaz az ember egy téridőben több helyen tartózkodhat, munkálkodhat. Ahogyan a tudatrész materializál, úgy vissza is bonthat és visszatérhet újra eredeti testéhez és folytathatja életét. A következő kérdés hogy kik hozták létre a modern embert, ez a harmadik. Igyekszem erre is választ adni, nem tudom, hogy mennyire leszel ezzel megelégedve... A modern ember már nekem is elég egyértelmű. Este felteszem. Remélem, hogy nem okoztam nagy csalódást. Köszönöm, hogy ennyi kérdést küldtél.

Nem biztos, hogy ilyenkor földönkívüliekkel sikerül a kapcsolatot felvennem. Én is mindig úgy kapok választ, hogy nem mondanak meg mindent, de elindulhatok egy úton, amely során rájöhetek sok mindenre... így nem is biztos, hogy földönkívülieket meg kell kérdeznem.

- Kik hozták létre a modern embert?

- Az a probléma hogy nem tudok úgy válaszolni egy kérdésre sem, hogy ne kellene közbevetnem valamit. Nem vagyok biztos abban, hogy olyan értelemben hozták létre az embert illetve létre kellett hozni, mint ahogyan a legtöbben vélekednek erről. Igaz hogy szíriuszihoz, plejádi vagy Lant-beli lényhez teszed fel a kérdésed, nekem csak a hang szól a fejemben. Hogy ők-e azok vagy nem, továbbra sem tudom.

Ha igaz hogy egy gondolati univerzumban élünk, akkor minden és mindent alakit és alkot, tudatszinttől függően. Hogy kik hozták létre az embert, csak annyit tudok, hogy öröktől van, ha azt vesszük alapul, hogy az itteni lét egy végtelen körforgás és minden ismétlődik. Többféle ember van és többféle szellemi lény lakhatja a testet nem csak a 'lélek nevű'. Nekem az is furcsa hogy miért van anunnaki és szíriuszi teremtés is, miért tartják a magyarokat szíriusziaknak, ha a sumer-szkita-hun történelem anunnaki származásra enged következtetni? Tényleg rengeteg a kutatni való. Az ember létrejötte egy folyamat és nem más földönkívüli általi teremtés, ezt az információt kaptam, amikor rákérdeztem, valamint azt hogy - Én az őseimet képviselem. Valamint tudom, hogy nem csak a test, főleg a tudat az, ami emberré tesz minket. Azt még tudom, hogy abban a formában, ahogyan írnak róla, plejádi, szíriuszi és Lant-beli nem létezik, de csak ezt kaptam még a hangtól a fejemben. Újra rákérdeztem és válaszolt, hogy elfogadom-e. Viszont igaz van Istvánnak akkor, amikor arról beszél és ír, hogy mindenki a saját tudatszintje szerint közvetít. Van valami furcsa, ami mostanában derül ki körülöttem. Újabban sokat álmodom arról az időszakról abban a házban ahol a gyerekkoromat töltöttem, főleg a kamaszkorom környékéről. Akkor nagyon féltem a földönkívüliekből, a szürkéktől egyenesen rettegtem, hiszen állandóan olvastam az eltérítéses eseteket...

Tegnap előtt ismét róluk álmodtam, érdekes, hogy ilyenkor soha egyetlen apró szürkétől sem félek. Újra Gyálon, újra kamasz lány koromban. Eddig pontos időt nem tudtam meghatározni, most közelítőleg képben vagyok már. Egy gyermeket láttam a mamám előszobájából konyhába nyíló ajtón ahol egy ember akart neki egy injekciót adni, hogy kiderüljön, a földönkívüliek mivel fertőzték meg. Én magam kissé aggódva

elmenekültem, mondván, hogy ezt az ebolát nem szeretném elkapni azért. Igaz tudtam, hogy nem olyasmi és talán nem is vírus. Valami, amit bele tettek, de nem biztos, hogy jelenleg tudás vagy chip, talán nem is vírus. Valami, amiről sokat nem tudok, vagy nem tudhatok. Szóval elszaladtam, hogy ezt nem szeretném tőle elkapni. Hát nem is tudtam volna, mert nem fertőző. Felébredtem és mondta a hang a fejemben hogy 'Már nyolcadikos korodban megkaptad'. Hoppá. Nekem is van olyanom. Később meg is kérdeztem, hogy ez mi. Volt már régebben is sejtésem, azt a választ kaptam, hogy - Egyébként teljesen más vagy, a nemzetén más... Néha gondolok arra, hogy igaz, lehet ide leszületni akár a világegyetem magas rangú vezetőjeként is akár, ha már ide leszületett, akkor is lehet, hogy ebben az ittlétében a kis szürkcsik vigyáznak arra, hogy azt a programot, amely az ittléte alatt szükséges, végrehajtsa? Aztán a piramison keresztül távozik...

- A mitológiai istenek milyen lények lehettek?

- Hogy az ősi istenek milyen fajta lények voltak, arra van egy olyan elméletem, amelyet a múltkor még Istvánnal történt beszélgetésünk alatt említettem, valamint Te is írtál róla, hogy a világegyetemben egy tudatminőség egy személyben a Földön (pl. ) összpontosul, így születhetett le Anubisz, aki korántsem az alvilág bírája, csak eltorzult bőven a róla alkotott kép. De érkeztek természetesen földönkívüliek, akikben szintén valamilyen szellemi lény illetve a Szellem egy bizonyos formája nagyobb mértékben nyilvánul meg, istenek szerintem nem jöttek, sehonnan mert Isten maga az egyetemes létezés és ilyen formában mi is részei vagyunk. Igyekszem mindig a legjobb tudásom szerint írni és ne haragudj, hogy nem tudok feltenni kérdést szíriuszihoz vagy egyéb féle földönkívülihez... lehet, hogy sikerülni fog hamarosan. Egyébként jó az az elméletem, amely szerint a magyarságot nem csak földi, hanem kozmikus értelemben is érdemes kutatni, akár szürkék, akár más valaki vigyáz, vagy nem vigyáz ránk itt.

- Hogyan lehet hozzáférni az adott lélekről tárolt információkhoz? Származhatnak e a magyarok a Szíriusz rendszerből?

Úgy kezdem, hogy tudom: minden megtalálható bennünk és így nem szükséges mást tenni csak emlékezni. Kértem, hogy ne szóban válaszoljanak (több módon érhető el a kapcsolat, majd írom), egy álmot láthassak, amelyben megfigyelhetem azt, hogy mostanában ők hogy élnek, mivel foglalkoznak, így pl. szíriuszi szempontból egy álom alatt az összes kérdésre választ kaphatunk. A világegyetem teljesen másképp működik, mint ahogyan még nem rég elképzeltem és most kezd tudatosulni bennem ez a programozás, programozhatóság dolog is. Más olvasni róla és más magunk saját magunkban utána járni az a dolgoknak. :) Ha szeretnéd, majd írok róla néhány mondatban. Szóval, kapcsolatba lehet kerülni teljes átprogramozásunkkal, a tudatát és a testét is, (ha van neki) átvenni, akkor néhány perc alatt megvagyunk. Kérdés, hogy, az egyéni, vagy a kollektív tudatukba érkezünk... másik lehetőség: tudati utazás, körül nézünk, mi van ott, ez lehet az az álom, amelyről most írtam, Hogy ki kellene próbálni, viszont ez is az én nézőpontomat adná, amely lehet, hogy nem sokban különbözne másokétól. Vagy lehet tőlük hangban, meditáció során információt kapni, ezzel az a baj, hogy csak egy egészen kis időt tudtam eddig így maradni, mert annyira örültem, hogy kizökkentem. Az utolsó megoldás a felsőlélek információja róluk, de

szerintem ez ugyanaz, mint az előző kettő, hiszen ő álomban és szóban is segíthet, és mi magunk vagyunk. Lényegében mind mi magunk vagyunk.

Szóval, amit eddig megtudtam (nem álomban, hanem képek jelentek meg a csukott szemem előtt, érzések és hangok: szőke és barna hajú fehér embereket láttam, fehér ruhában. Kettőt, két különböző helyről, egy felnőttet és később egy gyermeket. Mindkettő ruhája fehér volt, a felnőtté egyszerű és testhez simuló, a kiskamasz gyereké pedig szintén fehér, laza, de testéhez csatolva sok helyen: karján, lábain és a derekánál is. Két másik gyermek (?) érkezett felé, őket, meg merem kockáztatni, hogy ők nem is szíriusziak voltak. Kézfogással üdvözölték egymást, mint mi. Jobb kezüket nyújtották egymásnak. Magyarok. Magyarnak lenni az univerzumban egy tudatminőséget jelent és nem egy ország politikai-gazdasági határain belül élő embereket vagy állampolgárokat. Ők magyarok. A kézfogásról is olvashattuk régebben azt, hogy azt jelenti, fegyvertelen vagyok, és ezt megmutatom, de igazából azt, hogy így jelezzük egymásnak: bármiben segítek, és egyenlő félként fogadlak el(magam).

- Kérdések Szűz Máriához: Beteljesedik-e a nyírkai jóslat? Lesz e polgárháború Magyarországon? Elkerülhető-e az összeomlás? Vannak e még igazi táltosok, vagy csak csalók?

- Szűz Mária tudatkomplexumhoz feltett kérdéseidre érkeztek válaszok, már azt hittem, hogy többet nem tudok abba az állapotba kerülni...

Megkérdeztem: Vannak-e még táltosok vagy csak csalók? Erre érkezett, az hogy igen, de nem mondhat róluk semmit. Megkérdeztem azt, hogy lesz-e tényleg összeomlás, ahogyan mondják és írják a jóslatok? "Semmi bántás nem történhet, ezt megakadályozzák." De hogy ki azt nem tudom. Talán ők, talán földönkívüliek. Magyaroknak bántódása nem eshet. Igaz mást tekintek magyarnak, mint a legtöbben, de úgy kérdeztem, mint a Kárpát-medence népét, a magyart (élhet épp Amerikában is). Időtávlatot úgy kérdeztem, hogy tíz éven belül. Tehát kell, hogy történjen valami, ami valós veszély ránk nézve (szerintem látjuk és halljuk), azonban a segítség nem marad el. Rákérdezek a vallási és az összefogással kapcsolatos kérdéseidre is, valamint arra hogy mennyire lesz nehéz átvészelni az előttünk álló időszakot, mert, hogy átvészeljük az biztos.

- Kérdések Nioméhoz, az Ízeltlábúak Csillagnemzetségének királynőjéhez: hogyan lehet az Akasha könyvtárhoz hozzáférni? Hogyan lehet védekezni a szürkék és a reptoidok ellen? Hogyan működik az univerzális energetikai/információs hálózat?

- Kezdem érteni, hogy az általad Nioménak nevezett lény egy originális - időforrás - lehet (tízről tudunk), egy isteni nézőpont, a pókháló pedig a száluniverzum.

Azért tudom, mert megkérdeztem, hogy mi lehet az a pókháló, amire a válasz a "felügyelet és az információáramlás biztosítására jött létre". Tudni lehet, hogy a száluniverzumon keresztül gyakorlatilag időveszteség nélkül kerül az információ adótól vevőig. Tehát, kedves Attila, ezek szerint egy médium Nioménak nevezi ezt a Forrást (érdekesség: van egy cikkem régebbről, amelyben A-menti, A-hun, A-nubi... nevekre vonatkozóan esetleg vissza lehet vezetni, hogy milyen tudatminőségek születtek le

emberként a Földön, kiket isteneknek neveztek az ókornak nevezett időszakban vagy még régebben. Esetleg az emberiség különböző csoportjai - az egységben - honnan származnak, esetleg azok akik 'teremtették').

Hogyan lehet olvasni az információit, filmjeit, történéseit? Ezt is kérdeztem. A válasz csak annyi volt: "Lakást (hozzáférést, engedélyt) nem kaptatok hozzá?" Igen visszakérdez, hiszen nem mondja, de érzed közben, hogy minden embernek van hozzáférése és ez a tudati érettségtől függ, a szellemi úton való haladás során érünk meg erre, amely nem más, mint emlékezés.

Hogyan aktiváljuk a védőhálót a káros hatások ellen? Néha eszembe jut, hogy vajon mi az, ami káros lehet... ha védőhálóként a száluniverzumot érted, vagyis a Földet védő-érő fraktál-részt (rész-egészt), akkor azt kell mondjam, nincs tudomás arról hogy azt lehet-e bármilyen módon megváltoztatni... Nem szó szerint kapok néha üzenetet, hanem érzéseket és olyan képeket, amelyek gondolkodásra késztetnek. Azt éreztetik nincs káros dolog. Ha szürkék és reptoidok ellen kellene védekezni... nem is érti. Minden az ő része. A felügyelete alá tartoznak úgy ők, mint mi is. Részei vgyunk és tartalmazzuk őket. Egyetlen tudat van és azon belül minden élőhelyen - amelyet szintén ő hozott létre - az ő más megnyilvánulásai érvényesülnek. Nem egy van belőle. Amit a táltos is tud, nem a pókhálót manipulálja, hanem a tudatrészét (egészét) kiterjeszti tulajdonképpen a végtelenségig, így látja át azt, hogy más planétákon-helyeken-időben-dimenzióban élők miért olyanok, amilyenek. Maga a védekezés a szellemi utunkra való egyre nagyobb tudatosság.

Ezek a lények állhatnak-e a globális felmelegedés hátterében? Nem, bármely környezeti-humanitárius probléma-katasztrófa, amelyet az ember magának tulajdonit abból fakad, hogy elhiszi, irányítani kell őt valamely politikai-katonai-gazdasági intézmény által. Az ember ennél sokkal több. Bennünk van a rész és a teljesség is. A világegyetemben is egyfajta hierarchikus rend fedezhető fel, amely nem jelenti, hogy bármely eleme az egésznek ne lenne nagyon fontos. Ezt nálunk itt a Földön így nevezik: szakrális királyság (igen, a legismertebb hermetikus tan jut eszembe).

Hogyan készülnek életfilmek: minden megvan. Erre az Örökre. De nem kellenek az őrök. Pontosabban légy Te magad az Őr. Hogy egy meghatározott program szerint jönne létre és működne az emberi élet, nem biztos. Az ember képes az önátalakításra. A programozásra.

Remélem, hogy sikerült néhány kérdésre számodra megfelelő választ adni. Köszönöm.

# 8. Kalandozás a multiverzumban

Meséink titkai

Az univerzum latin szó, azt jelenti; önmagába forduló. Lám, a régiek tudtak valamit, mikor leírták a Védákban, a Mítoszokban, a Kabbalában és más helyeken, hogy a világmindenség egy gömb, ami fénysebességgel tágul, belül hatalmas, de kintről nézve csak egy pont. A multiverzum viszont a fizikai dimenziókban fellelhető párhuzamos univerzumok összessége.

Néprajzi érdekességek

Valahonnan mégis ismerős lehet már nekünk ez, mintha hallottunk volna róla. Minden gyereknek olvassák, minden felnőtt ismeri, de kevesen vannak tudatában annak, hogy ez mit is jelent. Valóban, én sem értettem meg elsőre, kellett rajta agyalni egy sort, meg utána is olvasni, de van egy épkézláb magyarázat. Régen a tudást a guruk, jógik, mágusok és táltosok örökítették át apáról fiúra, anyáról leányra. Ezt leginkább a népmesék által lehetett megtenni, mert ott lehetett elrejteni a tudást. Mert voltak idők akkor is, mikor üldözték azt, és hirdetőit is máglyára állították. Ma elég egy rendszám nélküli száguldó fekete autó, meg egy kihalt útszakasz, ahol a „tudóskánk” éppen kószál.

A mesékbe rejtették hát a tudást, nemzedékek adták tovább, majd néprajzosok lejegyezték. De senki sem értette, miről is szólnak. És nemcsak a magyar népmesék, de a görög mítoszok, vagy a skandináv eddák is. Van benne egy táltos hagyomány, a beavatott utazása a világok között, és van egy magasrendű technológiai tudás, ami jelképekkel van tovább adva. Ehhez adok pár magyarázatot, mik is ezek. Lássuk!

Hol volt, hol nem volt. – Ez a manduból binduba való átmenet, méghozzá oszcillálva. Egy komplex téridő-rendszer két állapota, mikor toroid formát vesz fel. A mandunál még középen lyukas a toroid, a bindunál a keresztmetszete egy mőbiusz alakot vesz fel.

Kint is vagyok, bent is vagyok, jaj, de nagyon boldog vagyok. – A mőbiusz felszínén haladva, hol a belső, hol a külső részén fut végig a részecske, lehet az egyik világban, és a másikban is.

Legkisebb fiú – a legfiatalabb forráshely végzi a visszacsatolást, belefut az előtte haladó tachionba.

Szerencsét próbálni – kirándulni a téridő rétegei között

Óperenciás tengeren túl – a vízelemen túl.

Szárnyas pegazus – levegő elem, energia.

Parazsat evő ló – a parázs a tűzelem, a ló a téridő rendszer.

Szép Görög Ilona vagy Magyar Ilona – fényszűz, a fény és térkvantumok forráshelyeit keltő női minőségű elem.

Királylány – lásd feljebb, fényszűz.

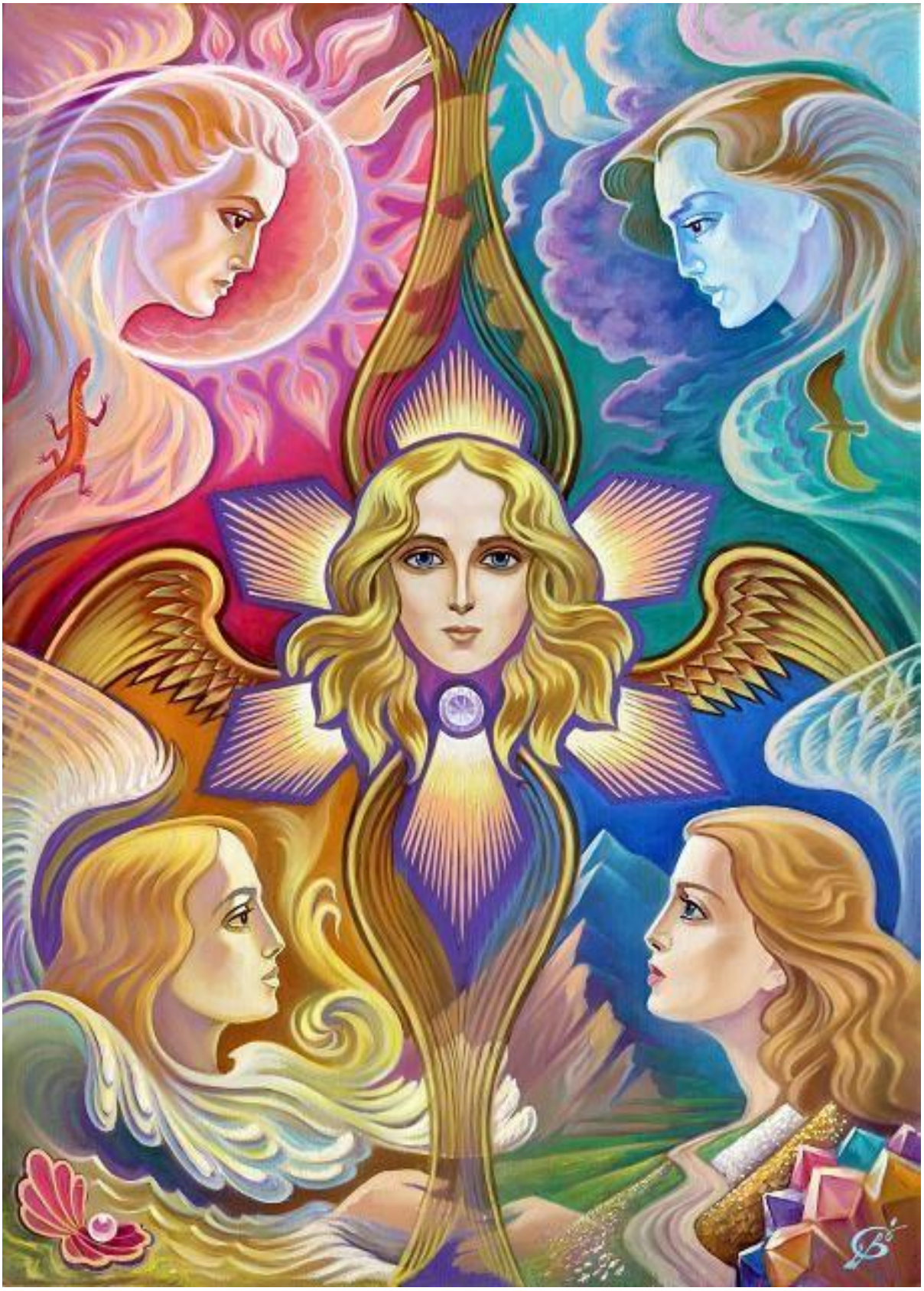

Az elemek és a téridő Vlagyimir Szuvorov képén.

Sámánfa, világfa – fraktális rendszer

Hetedhét ország – a menny hét rétege, 6+1 tachion, az ötödik a fontos.

Ezeröles lánc – fluidszál, száluniverzum.

Kacsalábon forgó vár – forgó téridő rendszer, 6 helyen billegve kacsázik.

Isten háta mögött – a tachion csúcsa mögötti tér, múltszféra.

Terembúra – a 3D és 4D világokat elválasztó réteg, az Oort-felhő.

Égszakadás, földindulás – mikor a terembúra felhasad, és a külső tér kék fénye beragyog.

Kaltes asszony földje – a Szíriusz A 4. bolygója, az Amma

Arany gyapjú – az anyag felszínét alkotó borzas felület, időtükrök rendszere

Hétfejű sárkány – a térkvantum 7 tűzelemű forrása.

Fekete ország – az antianyagból álló tükörvilág.

Főnix madár – tűz elemű rendszer, mindig megújul, mert másolódik.

A néprajz és a mitológia így őrzi és adja tovább azt a tudást, amit a szent szövegek is tartalmaznak, csak már azt se értik ma.

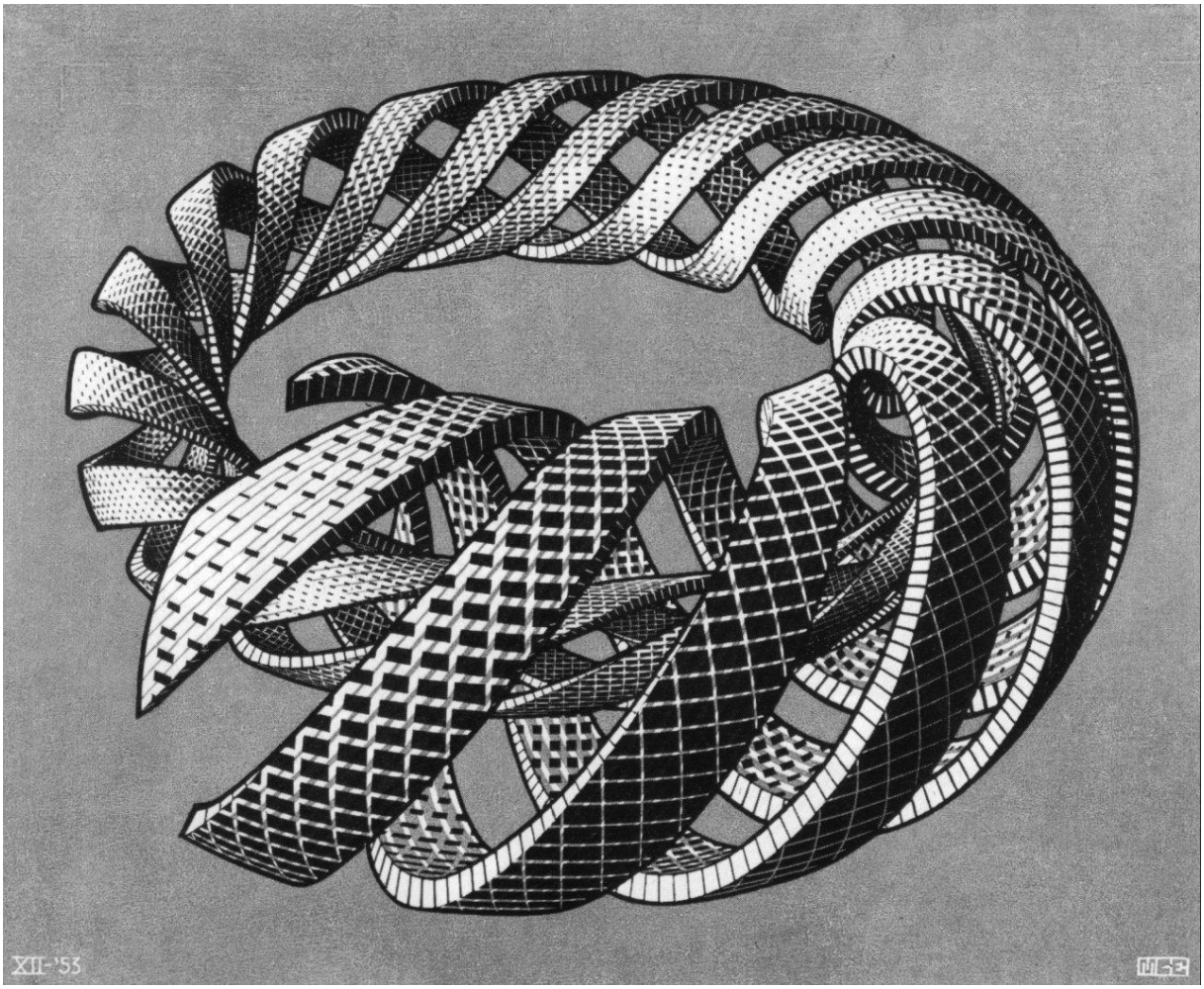


A magába forduló tachion pályája. Escher grafikája.

Még rengeteg dolgot őriz a népművészet, a kopjafákon, a ládákon, a szőtteseken, ruhákon. Az is megérne egy misét, de ezt majd máskor. Van pár különösen fontos szimbólum, mint az élet virága, a fény csillaga, az égig érő fa motívuma, ami szinte megtalálható a legtöbb magyar és balkáni népi tárgyon. A régi ember igyekezett a természettel összhangban élni, és ezt ki is fejezte eszközein, építményein, például a kerek templomokon és a szegedi napsugaras házakon.

A népművészetben a hatszirmú élet virága a térkvantum, a Szentlélek, vagy Szent Szellet jelképe, gyakran ábrázolták faragványokon, de mandalaként is hatásos.

Egy másik ilyen fontos szimbólum a képzőművészetben is ismert fénymag, ami egy négyszirmú virágként van ábrázolva. Vagy egyenlő szárú keresztként, mint ami Jézus glóriájában is van. A fénymag egy oszcilláló rendszer, a két „szára” egy-egy univerzum és ellenuniverzum párosa, a középső pontban van az átmenet közöttük, az a bizonyos olaj, amire rálépünk, hogy eltűnjünk a balfenéken. Mert a balos forgású téridőbe, egy anyai világba megyünk át, de ehhez tökéletesen kell szinkronizálni az átlépés pillanatában. A két rendszer ellenfázisban rezeg, kioltanák egymást.

Az egyházi művészetben is ábrázolva van, némely pap talán még sejt is valamit róla, de azért ott van a miseruhák kiegészítőin a két jel, mint a melki apátság gyűjteményének e két darabján is. Lásd a képen.

A püspöksüvegen a hatágú csillag a téridőt, vagy Szentlelket ábrázolja, akárcsak az élet virága. A kesztyűn a kereszt a fénymagot ábrázolja, mint a hindu dordzse.

A tudományos alapok

A fizikaórákon azt tanítják, hogy a tér és az idő csak fiktív valamik, nem is kell velük igazán foglalkozni. Pedig ezzel kell csak igazán! Rajzolnak egy koordináta rendszert, és az egyik szárára odaírják, hogy „t”. Azt sugallva ezzel, hogy az idő egy irányba mozog, mert a múltba nem mehetek vissza megölni a nagyapámat, mert az abszurd. Az idő mozog, ezt az egyet eltalálták, de a többi hibás. A fenti eszmefuttatásban van egy paradoxon, ebbe a hibába estek a Terminátor filmek is. Ám ez a makacs idő nem ilyen. Mit is ír a Szentírás? „Kezdetben vala az Íge, és az Íge vala az Istennél, és Isten vala az Íge. Ez kezdetben az Istennél vala. Minden ő általa lett és nála nélkül semmi sem lett, a mi lett.” (János 1. 1-3) Mert mi az ige (Íge)? Cselekvést, történést, létezést fejez ki, múlt, jelen és jövőidejű, tehát mozog.

A Descartes-féle koordinátarendszerben jól lehet ábrázolni a tér három dimenzióját, de az időt nem. Mint írtam, az időnek, bár mozog, halad, nincs konkrét iránya, tehát nem írható le egy vektorral. Az idő skaláris, minden irányba hat, tehát omnidirekcionális. Először Einstein fizikatanára, a lengyel Minkowsky próbálta az időt a rendszerbe foglalni, és felírta a híres Minkowsky-formulát.

y×c×t, x×c×t, z×c×t.

Ez már majdnem jó, legalábbis, jobb, mint az előző séma. Az időt egy táguló gömbként ábrázolja az origóból kiindulva, melynek a felületén mindenhol ugyanaz a pillanat van. Az idő már skalármennyiségként van feltüntetve. A tér így már értelmet nyer, mert időben is létező, tehát, most már van. A tér az idő nélkül nem létezik, ezért hívjuk téridőnek. Ez egy dinamikus rendszer, hullámtermészetű, modulálható, és modulál. Ez maga a Szentlélek, vagy Szent Szellet. A szél, vagy levegő elem energia, tehát halad, mozgat. A föld elem az anyag, alapesetben neutron, mely a gerjesztés előjelének megválasztásával alakítható elektronná, vagy protonná.

A téridőt először Hermann Minkowsky próbálta leírni, de legkétségtelenebb módon Michio Kaku az általa felállított húrelmélettel (string és superstring) fektette le a multiverzum elméletének alapjait. Több könyve magyarul is megjelent, a Hipertér és a Párhuzamos világok címűek pedzegetik a multiverzum létezését. Kaku szerint vannak olyan dimenziók, köztes töltelék-univerzumok, ahol a húrok, mint finom szálak kapcsolják össze a párhuzamos világokat. Ilyenről a Védák írnak idősemmi néven, ami a nemtér-nemidő, itt nem telik az idő, és nincs meghatározott térkoordináta. Ez lenne az űrhajózás kulcsa, nem a füstölgő petárdákon való zötykölődés az aszteroidák között.

Michio Kaku japán elméleti fizikus.

Ennél is ezoterikusabb elképzeléseik voltak az orosz tudósoknak, köztük Andrej Szaharovnak, a szovjet Cár-bomba atyjának. Atomenergetikai kutatásai mellett, foglalkozott a téridő szerkezetével, és el is jutott a kvantumok világához. A Szentlélek, mint téridő, egy térkvantum, öt forrást tartalmaz hat helyen. Felismerte azt, amit már Einstein, Podolsky és Rosen, hogy a kvantumok összefonódásával lehet kommunikálni nagy távolságokra is, valós időben. Ezen kutatásai felkeltették a KGB érdeklődését, és minden munkáját eltűntették, ami a témával foglalkozik. Teller Ede, aki egyébként Kakut „felfedezte”, mondta egyszer: - amikor a fizikát tanultam, még minden igaznak látszott. Mára minden megdőlt, kivéve talán a fénysebességet.

Már az is megdőlt, hiszen az EPR-jelenség, amiért Rosenék újabb Nobel-díjat kaptak, igazolta, hogy a fény nem a leggyorsabb, van annál sebesebb is. 1935-ben jöttek rá, egy fénykvantumot (ami nyolcas szimmetria) vágtak ketté, és a két fél kvantumot messze vezették egymástól. Az egyik útjába egy polarizátort helyeztek, és ahogy polarizálódott, a másik is úgy tett, de abban a pillanatban. Tehát van nagyobb a fény sebességénél is, nevezzük bátran kozmikus sebességnek. Az idő gömbje viszont fénysebességgel halad, a határa az eseményhorizont. Szaharov eredményei, ha végre elérhetővé válnának, forradalmasíthatnák a telekommunikációt, az űrutazást, az energetikát. De a világot maffiózók működtetik, engedve a Világ Királyának, ezt most nem lehet. Ave Caesar, morituri salutant! De biztos akad egy-két ügyes médium, pszicho-hacker, akik könnyen megszereznék az elveszett könyveket, csupán meditációval, vagy Isten ezt is tollba mondja, mint Böhme esetében tette.

Andrej Dmitrijevics Szaharov, orosz fizikus, a szovjet hidrogénbomba atyja.

A KGB-s fiúk és lányok nem tétlenkedtek, odaadták az elkobzott iratokat a számtalan számozott város valamely intézetének tudósai kezébe, és jött az ukáz, tessék az elméletet a gyakorlatba átültetni. Ez meg is történt, volt is rá tanú. Éppen ekkor járt Kisfaludy György a Szovjetunióban, mint kiküldött tudományos munkatárs, az egyik akadémikussal jó barátságba került, az orosz pár vodka után oldottabb hangulatba került, és kivett a fiókból egy pár IC-t. Aranyozott lábú, kerámiatokos IC-k voltak, odanyomta Kisfaludy György kezébe, és azt mondta – Grigorij, ez a két áramkör látja egymást, akármilyen messze kerülnek egymástól. És ez csak egy a sok közül. Szaharov munkássága felölelte a térelméletet, a húrelméletet, kidolgozta hozzá a szükséges matematikai modellt is. A párhuzamos világok, a multiverzum struktúrája is foglalkoztatta, és kidolgozta az ezt leíró dinamikus rendszert. A néprajz és a mesék erre utalnak diszkréten. Amit Kaluza és Klein elkezdtek, azt Szaharov folytatta, de a hibáikat is kijavította.

Ma Kisfaludy György szintetizálja legjobban a fentebb taglalt elméleteket.

És ezzel el is érkeztünk napjainkhoz, a magyar tudományos élet igazi outsider-éhez, Kisfaludy Györgyhöz, aki összegyűjtötte a meglévő tudásanyagot, átnyálazott rengeteg néprajzi, egyházi, mitológiai és ufológiai anyagot. Már 1985-ben kiszerkesztette a téridő szerkezetét, ami neki belépő volt a kozmoszba. Ahogy az Jacob Böhme esetében is volt, a „Nagyfőnök” megszólította. Azóta pedig jó néhány könyvben, és sok száz, „a tudomány mai állását nem tükröző” filmben osztja meg velünk kozmikus ismereteit, melyek a téridő dinamikus működésére, a teremtés mikéntjére, a lélek felépítésére, a jövő űrhajózására és kommunikációjára, szabad energiatermelésre, és néhány, a nem túl távoli jövőben bekövetkező eseményre vonatkoznak. Sikerült a gravitációs hullámok mérésére kifejlesztenie egy módszert, amihez nem kellenek mamut méretű eszközök, sem dollárok trilliárdjai, csak néhány piezzo-kristály, fémcsövek, pár relé és drót, egy kimustrált számítógép, és akár a Hold belsejébe is belenézhet az ember.

Mert amíg a Virgo és a Ligo egységei kilométer hosszú alagutakban lézersugarakat pattogtatnak komplikált prizmarendszeren át, és ha már 20ms-ig sikerül észlelni gravitációs hullámot, akkor a mérnökök már pezsgőt bontanak. Addig a Kisfaludy-távcső egy forgatható statívon, mint egy kamera pásztázza az égboltot, ha elég erős jel modulálja mind a két kristályt, akkor a gép ezt értékelhető jelként, egy pixelként a képernyőre teszi, majd sorról-sorra leszkenneli az ég egy darabját, és így jól lehet csillagokat, fekete lyukakat felderíteni, és nem csak pár milliszekundumig, hanem folyamatosan. A program az erős jelekből összerakja az objektum helyzetét, ráteszi az ismert Stellarium hátterére, és már be is lehet azonosítani a forrás helyét. A CERN-ben milliárd eurókat költenek erre, Gyuri bácsi meg összeeszkábálja a satupadon, és működik, láttam. Nagy találmány ez.

Foglalkozott rák-kutatással, és felfedezéseket tett az élő struktúrák terén is, ez vezette a lélektan irányába. Munkája során találkozott a mesterséges intelligencia kérdésével is, ma ez is érdekli a CERN kutatóit. Kutatják a Higgs-bozont, ezt a misztikus részecskét, ami az isteni lélek a Védák alapján. A lélek egy fizikai, de nagyon erős és jól megtervezett tároló és „gondolkodó-gép”, programja a szellem, amit a „Főnök”, az Atyaisten programoz. Egy ilyet akarnak Svájcban is csinálni, de nem fog sikerülni. A bozon az maga az isteni lélek, a hordozó. Ez már megvan, be is rakták néhány bio-robotba, de egy-két ilyen kiborg valahogy megszökött, és komoly galibákat csinált, alig tudták megfékezni a kommandósok. A hardver készen áll, de a szoftver hiányzik, nem tudják programozni, mert azt csak az Atya tudja, nagyon okosan. Így hát ez a projekt a vécén lehúzott milliárdokról szól, de van egy hozadéka. A mesterséges lélekcella lehet egy űrhajó térforrása, amire fel lehet fűzni a legénységet, utasokat és a szállított árut is. Csak így biztosított, hogy minden megmarad a nemtér-nemidőben, és az anti-univerzumban is, hogy együtt tudjanak szinkronizálni. A mesterséges lélek, mű-atya egyben az űrhajó „motorja” is, csak jól kell modulálni, és bárhova elvisz, akármelyik dimenzióba.

És még egy érdekes dolog, amit Gyuri bácsi látott, amikor egy idegen űrhajót vizsgált, de nem a Földön, mert elvitték huzamosabb időre. Egy gyorsvágóval neki ugrott egy roncstelepen heverő ufónak, és szétkapta, mint majom a zsebórát. Azt látta, hogy az ajtónyílás környéken, az egyébként 3D nyomtatóval gyártott űrhajó test rétegei között szabályos mértani alakú kristályos szemcsék vannak. Ezek, mint térrezonátorok működnek, és elpusztítják a baktériumokat, de még a vírusokat is. Valami hasonló ez az ismert Orgon-készülékhez. Ha ez elterjedne a Földön, nem kéne annyi gyógyszer, az orvosok java része kereshetne más szakmát, mondjuk, felcsapnának feng-shui mesternek, vagy hasonlónak. Mert amikor belép az űrhajóba az ufonauta, mindjárt áthalad a kristályok között, és itt megkapja a kezelést. Akárhova megy felderítő útra, mindig fertőtlenítve tér vissza a bázisra. Ha visz magával valamit, vagy valakit abból a világból, az is átesik a kezelésen. Legalább öt féle kristályos anyagot használnak, de lehet több is ma már.

# A teljesség felé

Ha visszatekintünk az emberi történelem elmúlt évezredeire, szembe ötölhet mindenkinek ez a hatalmas fejlődés, ami a technikában és a természettudományokban lezajlott. A nagy versengésből a humán tudományok és a művészetek sem maradhattak ki, ott is gyökeres fordulatok álltak be. Van, aki azt kérdezte tőlem; lesz e változás? Változás van most is, minden változik, ez egy mozgó világ. Csak gondoljunk bele, az ősember, de még a középkori is, ha melegedni akart, fát kellett, hogy gyűjtsön, abból tüzet kellett raknia a barlang, vagy a viskó alkalmas helyén. Ma csak tekerünk egyet a termosztáton, és meleg van a szobában. Szittya őseink még lovon, szekéren jártak, és ha enni akartak, akkor napokig űzték a vadat, hogy legyen a közösségnek eledel. Ma csak bemegyünk bármely bevásárlóközpont élelmiszer üzletébe, és leemeljük a polcról a mirelit vagy konzerv termékeket, amelyek akár egzotikus tájakról is jöhetnek. Nem kell már pepecselni a vaddisznó vagy a szarvas feldolgozásával, minden konyhakész.

Rákóczi idejében még futár vitte a híreket, mire eljutott a címzetthez, már régen múlt időben beszéltek róla, mert két hétbe is beletelt, mire megérkezett egy levél, vagy egy jelentés a harctérről. Ma a tévé, a rádió, az internet és lapok „első kézből" tudósítanak minden jelentős és jelentéktelen eseményéről a világnak. Szédületes a fejlődés az elektronikai szektorban, újabbnál újabb és sajnos egyre gagyibb zsebkütyükkel árasztanak el a gyárak, csak tessék mindent megvenni, ami a reklámban szerepel. Sokmagos mikroprocesszorok, okos órák, szuper telefonok, digitális lakás, önvezető autók, csipkártyák, memóriahabos matracok, mindenre jó gyógyszerek, a buta emberek helyett is gondolkodni tudó számítógépek. Van már robotpincér, robottakarító, robotpilóta, sőt zenélő robot is, amit egyszerre öt szólamban gitározik. Minden okos ma már a környezetünkben, még a dezodor, meg a sampon is. Csak ez a fránya emberiség ilyen buta még mindig, azért is kell a sok pótlék. Ha nincs eszed, legyen noteszed! Bocsánat, notebook-od. De mindig a legújabb modell, cseréld időben, mert rád romlik a régi. Elavul, és tönkre is megy. Ma mindent úgy terveznek, hogy három év alatt garantáltan tönkremenjen. Ha meg kibír tíz évet, az maga a csoda. Emlékszem egy régi szlogenre az ötvenes évek elejéről: az ember nem egy-két évre vesz rádiót… Ez az egykori nagyhírű Orion gyár hirdetésében állt. Ja, kérem, akkor még a tartós fogyasztási cikk valóban tartós volt.

A mai világ eldobható és formatervezett, legalább stílusos legyen, ha már bóvli. Csak az a baj, hogy a belbecs erősen elmarad a külcsín mögött. És ez nem csak a termékekre érvényes, de az eszmékre is. Rengeteg forradalmi és világmegváltó ötlet született itt már, komplett terveket szőttek a társadalom átalakítására, de most úgy látszik el is érik a nagyok a céljukat, vagy legalább is remélik. Amit régen jakobinus lázadással, keresztes háborúkkal, vagy bolsevik diktatúrával nem sikerült elérni, azt most csendesen teszik a konszolidált fogyasztói társadalmak által, a liberalizmus, a melegek jogai, az ökofasiszta zöld mozgalmak, a szétzilált családok, a karrierista szinglik, a szubkultúrák és a multi-kulti által. „Egy kóla, egy krumpli, ugyanaz mindenütt", ahogy a nóta mondja, közben a nagy világfalu felépül, ami hasonlít arra a világra, ahol a Nagy Testvér képe van mindenütt. A ma embere még mindig kómás, nem is veszi észre, hogy mire megy ki a játék. Nem babra megy, az biztos.

A technika és tudomány fejlett, ám az ember maradt az a barbár, aki az őskorban is volt. Csak akkor kőbalták voltak, ma meg lézerek. Elég az, ha valami taknyos húzott szemű diktátorporonyt atomrakétákat lődöz a világra, vagy pár ezer fekete csuhás sémita dzsiháddal fenyeget, esetleg valami boko-haramiák teszik ezt Afrikában. Állítólag Isten, vagyis Allah nevében. Tessék mondani, milyen állat is az ember? Ne bántsuk az állatokat, azok rendesek. Csak akkor ölik meg a kisebbet, ha éhesek, a nagyot meg akkor, ha fenyegetve érzik magukat. Egyedül az ember az a Földön, aki akkor is öl, ha nem fűződik hozzá érdeke. Egy rabló esete még érthető is, megzavarták, vagy az áldozat nagyon sivalkodott. Tiszta sor, anyagi haszonszerzés. De ez a sok zavaros tekintetű, habzó szájú dúvad, akik politikai, faji, vagy vallási okokból indulnak mások ellen, ez már sok! A történelem ismétli önmagát, a prófétákat mindig agyonütik. Beszélj csak a szeretetről, az egyetértésről, a testvériségről, rögtön megfeszítenek. Vagy bálványoznak, felépítenek köréd egy szervezetet, és agyonmenedzselnek. Volt egyszer egy keleti mester, sok tanítvánnyal. Nagyon bölcs volt, sok titkot átadott a követőinek, mindig körbeülték őt és figyelték szavát. De volt egy macskája is, amelyik mindig ott sündörgött és nyávogásával zavarta a meditációt. Ezért pórázra kötötték egy fához, hogy ne legyen láb alatt. Sok évvel azután a mester meghalt, de a tanítványai mindig összegyűltek a házánál és a macskát mindig kikötötték a fához. Iskolák alakultak, és versenyeztek, kinek van nagyobb és szebb macskája. Értekezéseket írtak a macska színéről, fajtájáról, koráról, a póráz hosszáról, de a mesterről és tanításairól elfeledkeztek. Már nem élt olyan egykori tanítvány, aki emlékezett volna a mester szavaira. Így vagyunk hát ma is ezzel.

Vajon hiábavaló volt-e a sok véráldozat a római arénákban, vajon volt e értelme Dugonics Titusz halálugrásának? Vajon volt-e értelme Krisztus kereszthalálának, vagy annak a ténynek, hogy a Föld gömbölyű és a Nap körül kering? Sok kiváló mester volt, nagy és okos tanításokkal, de valahogy a macska mindig fontosabbá vált. Ha a kereszténység nem lesz Róma államvallása, akkor ma még mindig a legprogresszívabb szellemi irányzat lenne. Ma az egyszerű embernek mi jut eszébe róla leginkább? Költekező püspökök, pedofil papok, román kolostori horror. És az iszlám? Nézd a híradót, és nem fogsz kérni belőle! A zsidók dettó, csak pepitában. Régen jó volt, mert nem voltak egyházak, csak egyféle hit volt, a Nagy Szellem volt csak, ő uralt mindent. Esetleg volt több arca, de ezeknek különféle neveik voltak. Erre ma azt mondják, hogy mitológia. Pedig Isten, a Teremtő egy és oszthatatlan mindenkinek, de az emberek képesek marakodni miatta. Hát ennek nagyon nem örül. Nem ezt tanította. Neki is volt macskája, bizonyos Bekva. Ez a fránya macska most itt kóborol, nem talál haza, nem kell neki a házikoszt.

Minden mítosz mögött ott a valóság, mindegy, hogy az angyalszárnyon, vagy űrhajón érkezik. Minden mítosz egy pontból indul, ez az isteni Atya és Anya valósága. Kettőnek látszik, pedig egy. Egység. Teljesség. Csak mi látjuk rosszul a torzított képet, mert a szemüvegünk rossz képet ad, le kéne venni. Akkor talán észrevennénk a tanítást is, ami bennünk is ott van már régen. Induljunk a teljesség felé!

# 1. A hölgy a Vénuszról jött

Az ufológiában az egyik legismertebb eset Omnec Onec története. 1955-ben érkezett a Földre, az USA területén landolt az űrhajója, Nevada államban, a sivatag közepén. ahol egy hét éves kislányként jelent meg. A Vénusz asztrális síkján, egy magasabb rezgésű világban született, be kellett sűrűsödnie, hogy a mi világunkba léphessen.

Miután megérkezett, be kellett illeszkednie egy átlagos amerikai családba, a Gipson család Sheila nevű lánya helyére kellett lépnie. Élete meglehetősen kalandos volt, élt Indiában, ahol egy buddhista kolostorban guruktól tanult. Házas, gyermekei is születtek, és könyveket is írt, ezeket csak Vénuszi Trilógia néven említi a szakma. 1991-ben lépett a nyilvánosság elé, ekkor jelent meg angolul, majd németül is a Vénuszról jöttem (I came from Venus), majd 1995-ben az Angyalok nem sírnak (Angels don't cry). Végül 2012-ben kiadták az utolsót is My Message (Üzenetem) címen. Az első műve már magyarul is elérhető az interneten. Onec történetét Stevens ezredes is megvizsgálta, ő szorgalmazta, hogy írjon a vénuszi életről. Omnec egyik mondása így hangzik: „A legfontosabb dolog, amit az embereknek a Földön meg kell tanulnia az az, hogy a kritikát és az ítélkezést váltsa fel a szeretet és az elfogadás”

Azt is vallja, hogy a képzelőerő a teremtéshez vezető út. A vénuszi társadalomról először George Adamski írt, miután az ’50-es években többször találkozott innen érkezett humanoid lényekkel, akiket ő álnéven nevezett, mert nem vállalták sem a nevüket, sem az arcukat. Omnec az egyike azon földönkívülieknek, akik hajlandók ország-világ elé kiállni. Ezzel persze magára vonta a szkeptikusok és hitetlenek figyelmét, a lejáratő kampányokkal is szembe kell néznie. De melyik ufo kutatót ne néznék bolondnak?

A Vénuszon a szondák nem találtak életet, és ismert formájában veszélyes is lenne ott tartózkodnunk. De nemcsak az általunk tapasztalt 3D-s térben van élet, hanem a multiverzum számtalan dimenziójában, denzitásában. Jellemzően 5D-s, 6D-s világokból érkeznek a fejlett földönkívüli fajok képviselői, akár mint űrturisták, akár mint felfedezők, tanítók, mesterek. Ők azok az északi típusú szőke, vagy mediterrán jellegű, barna vagy fekete hajú, sportos, „filmsztár” küllemű emberi lények, akik többnyire barátságosan viseltetnek a földlakókkal szemben.

A Vénusz a magasabb dimenzióban kellemes hely, tele ligetekkel, erdőkkel, tavakkal, kristályfalú városokkal, szépséggel, dallal, szeretettel. Először is, a bolygó neve Titánia, így hívják az ottaniak. Több települése van, Omnec Teutóniát említi, mint azt a helyet, ahol ő élt. „Azt a vénuszi falut, amelyben én születtem és nevelkedtem, úgy hívják, hogy Teutónia, ami azt jelenti, hogy "Németországból származó". Egy briliáns német tudós emlékére nevezték el így, aki a Vénuszra jött és ott hozzájárult a mi népünk fejlődéséhez. Mint gyermek, a földi emberek történelmét Teutóniában, a Történelem Templomában ismertem meg, ami egy olyan tanító intézet, mely jobban hasonlít egy időgépre, mint egy iskolára.”

A vénusziak többnyire falusi életet élnek, önellátó gazdaságokban mindent meg tudnak termelni maguknak, még gépeket is tudnak létrehozni, akár űrhajót is. A falusi élet nyugodt, organikus, ismert a kaláka, többen dolgoznak össze. „Az élet a vénuszi falvakban a "kezdet" után sosem volt primitív, hanem csak egyszerű és természetes. A legfejlettebb technológiák már léteztek és azokat csak finomítani kellett és alkalmazni, mint pl. a nap- és mágneses energia használatát a teljes energiaszükséglet kielégítésére. Korong alakú repülőgépeket alkalmaztak összes kiváló képességükkel a világmindenség kutatására. Voltak olyan kommunikációs készülékek, amelyek félreeső régiókból gyűjtöttek adatokat, sőt még idegen nyelveket is fordítottak a mi egész bolygón egységes nyelvünkre. A bányászatot olyan eszközökkel tették perfektté, amelyek az ásványkincseket mágnesesen szállították fel a felszínre. Ezek csak példák arra a technológiára, amellyel mindenki rendelkezett. Technikai fejlődésünk nem állt meg, hanem egyre inkább szolgált minket és nem uralkodott rajtunk.”

Édesanyját Shawik-Echo Lei-nek hívták, de a nagynénje, Arena, és nagybátyja, Odin nevelte fel.

„Amikor kinyitottam a szememet, egy mosolygós arcot láttam magam fölött. Arena hajolt fölém, és vöröses-aranyos haja szelíd hullámokban omlott a vállára. Úgy éreztem magam, mintha az ő saját gyereke lennék, amikor barátságos, szeretetteljes arcába és zöld, nevető szemeibe néztem. A nagynéném egy nagyon szép nő volt, aki nagyon hasonlított az édesanyámra.

Ezüstös szőke, vállig érő hajával és majdnem türkizben szikrázó szemeivel nagybácsim, Odin pedig egy nagyon jó kinézetű férfi volt. Nagy volt és jól megtermett, csodásan vidám kisugárzással, férfi, de Arenára nagyon hasonlító."

A vénuszi-titániai emberek nagyon szépek. Omnec szerint innen származik a fehér típus, a sárgák a Marsról, a feketék a Jupiterről, az indiánok a Szaturnuszról valók. A vénuszi repülők meg ilyenek: „Repülőgépünk egy bámulatosan egyszerű űrjármű volt, ami úgy nézett ki, mint egy ülésekkel ellátott átlátszó üvegbuborék. Mivel nagybácsim gondolati erő által képes volt hajtani és kormányozni a járművet, nem volt benne semmilyen gép vagy vezérlés, csak egy egyszerű, csillogó gömb.

Amikor elemelkedett járművünk a tarka fák fölé, még elkaptam egy utolsó képet édesapám telkéről. A házunk közepén volt egy elegáns, fehér, kicsit kiemelt kupola, ami alatt aludtam és játszogattam életemnek azokban az első heteiben. A ház két jobbra és balra kinyúló oldalszárnyával engem az amerikai Fehér Házra emlékeztet, bár a mi kupolánk építési stílusa inkább törökös volt. A nagy telken egy csomó pompás tarka fa volt, meg virágok, amelyek kiválóan voltak elrendezve. A baloldalon volt a laboratórium, amelyben az édesapám dolgozott. Az egész úgy nézett ki, mint egy a szivárvány minden színében pompázó üvegbuborék a kert bokrai és fái között."

Az építészetük tájképi, sok kert és park övezi a házakat, melyek geometrikus elrendezésűek. „Amikor aztán megpillantottam a nagynéném és nagybácsim házát, rögtön beleszerettem abba. Az ugyanúgy nézett ki, mint a horizonton felkelő hold, vagy mint egy kör, amely felszáll a talajról. Egyszerűbbre nem lehetett volna már tervezni - egy lapos, tejszerűen kék-fehér kupola, művészi kertekkel körbevéve. Egzotikus fák, színpompás virágok, szobrok és szökőkút.

Egy kikövezett gyalogösvény végén volt a főbejárat, egy díszes boltív, amely mindkét oldalon két kisebb boltívvel volt összekötve. Ezek a kisebb bejáratok közvetlenül a hálószobákhoz vezettek. A bejárati csarnokban balra és jobbra hajolva vállmagas, fehér, kovácsoltvasrácsok helyezkedtek el, melyek borostyánnal és rózsaszínű meg fehér virágokkal voltak benőve. Ezek választották el az alvó traktust a lakószobától. Maguk a rácsok művészien voltak kikovácsolva levél- és virágalakokkal.

A helység közepén egy kerek tűzhely volt, ami bele volt eresztve a bíborvörös-kék-fehér márványpadlóba. Amint később megtudtam, a körülötte álló ívelt heverők színe napról napra változott, mindig a nagynénim hangulata és kedve szerint. A helység más részein prémekből vagy más puha anyagokból készült, csillogó színű heverők voltak.

A zenés vízesés és télikertünk halastava a helység hátsó végében volt. Ott egzotikus fák álltak, amelyek árnyékot vetettek a halaknak, és aranyos kis madarak ugráltak kedvesen csicseregve az ágak között. Úgy nézett ki a házunk, mintha magát a természetet hozták volna be belé. Mindenütt növényeket, virágokat, madárkákat lehetett látni, amelyekről Arena nagynéném gondoskodott.

A földszinten csak a lakószoba volt és a két hálószoba mindkét oldalon. E fölött látni lehetett az étkező kerek márványpadlóját. Télikertünktől balra egy márványborítású csigalépcső vezetett fel egy galériához, amely körbefutott a ház egész belsején. Felfelé, a második emelet irányában épp annyi hely volt, hogy egy férfi egyenesen

állva elfért benne. Bizonyos távolságokban az egészet kis, sötétvörös fából készült keleties hidak fedték át.

Az emeletet egy csípő magasságú fal szegélyezte, ami ugyanabból a sötétvörös csillogó fából készült, és növényekkel, kis szobrocskákkal és ízléses kerámiával volt díszítve. Öt faragott, intarziákkal ellátott fából készült ülőalkalmatosság vette körbe az asztalt és tette teljessé a berendezést. A nagynéném szerette az egyszerűséget és az eleganciát.

Kupola alakú mennyezetünk, amely alul az ívelt falakba torkollott, egy szenzációs látványt nyújtott. Belülről a falak és a mennyezet olyannak látszottak, mint az átlátszó üveg, folyamatos látványt nyújtottak kertjeinkre, a színes felhőkre és a közeli hegyekre. Közvetlenül az asztal és a székek fölött a kupolás mennyezetünk közepén egy színes ablaküvegből készült négyszögletes mozaik volt beillesztve. Ha fentről lenéztünk, a második emelet szintén átlátszó üvegből állt, de a lent lévő lakószobából csak egy bíbor-kék-fehér színű márvány mennyezet látszott.

Házunk minden bútordarabja egy műalkotás volt, különlegesen egyedülálló, magukról a műtárgyakról nem is beszélve. Az egész hely az érzékek számára ünnepet jelentett, annyi szépséggel és harmóniával, hogy a szavak nem elegendőek annak leírására."

Azt is mondja, hogy a Földet eredetileg benépesítő emberi fajok már akkor is jelen voltak, mikor különféle magas kultúrák építették a földi civilizációkat. De az akkori emberek is ugyanolyanok voltak, mint korunk történő, kapzsi, cezaromán, nemtörődöm, habzsoló embere. A háború, az éhezés, a válság okozta az ősi társadalmak végét. „A harcos és fáradságos évszázadok folyamán a Föld sosem lett elfelejtve vagy elhanyagolva. Az anyabolygók együtt érző emberei mindig is jártak itt, hogy segítsenek fajaiknak. Voltak időszakok, amelyekben a Földön élő emberek még emlékeztek igazi örökségükre és megismerték, szívesen fogadták a világűrből érkező látogatókat, valamint azokat is, akik tőlük közöttünk éltek. De a barbár korszakokban és az utóbbi években is, a földönkívüliek óvatosabbak lettek jelenlétük ismertté tételével. Lemuria és Atlantisz ideje alatt becsültek minket, földönkívülieket a földi emberek a lelki (spirituális), kulturális és technológiai haladásukért tett fáradozásainkért. A Szaturnusz népe például segédkezett Atlantisz felemelkedésében. A régi Egyiptomban szoros kapcsolat állt fenn a földönkívüliek és a fáraók között. Akkoriban más bolygók tudósai szellemi (spirituális) és technológiai tudást hoztak a Földre - mint Atlantisz idején is. Azok között a mérnökök között, akik a piramisokat építették, voltak más bolygókról származó emberek is. Az egyiptomi magas kultúrát erre a befolyásra lehet visszavezetni."

A mai emberek már régen elfelejtették azt a kort, mikor a földönkívüliek köztünk jártak, és megosztották a tudásukat velünk. Itt nem elsősorban technológiai információkra kell gondolnunk, hanem magas szintű spirituális tanokra. Arra, hogy a lélek örökké való, mindenki egy lényegű, mindenki egy teremtőtől származik. A világegyetem lényei mind egyetlen közös forrásból származnak, mindenki testvére mindenkinek. A mai ember a gyökereitől szakadt el, már csak nagyon kevesen tudnak az ősforráshoz kapcsolódni. Ez tükröződik a mai világ minden szintjén, ahogyan az emberek gondolkodnak más esetleges civilizációkról, és mindenről, ami a szellemi világhoz tartozik.

„Mint fiatal lány, sose mertem egyetlen egy szót sem szólni a Vénuszról, sem a családom körében, sem legjobb barátaim felé. Mielőtt elhagytam a Vénuszt, többszörösen figyelmeztettek, hogy ez mennyire buta és veszélyes dolog lenne. Hisz itt az emberek még azt sem tudják, hogy a Vénuszon egyáltalán van élet. Filmjeitekben úgy tűnik, hogy űrhajósaitok más bolygókon mindig csak szörnyeket, gonosz diktátorokat és háborúzó hatalmakat találnak, ami valójában azt tükrözi, amit a mi űrhajóink találnak itt a Földön.”

A ma embere a földönkívüliekben potenciális ellenséget lát (lásd Függetlenség napja), vagy meghódítandó területeket keres (lásd Avatár). Az ember nincs tekintettel senkire és semmire, csak önmagára gondol, magát tartja a teremtés csúcsának, pedig sokkal magasabbra juthatna, ha hagyná, hogy a lelke legyűrje az egót. Azért van példa arra is a filmekben, hogy az emberi faj együttműködik más civilizációkkal, közös célért tevékenykednek, legyen az akár a béke megőrzése (Star Trek, Babylon 5, Alfa holdbázis)

# 2. Csillagközi ipartelepek

A földönkívüliek életéről viszonylag kevés információ áll rendelkezésünkre, amit tudunk, az többnyire a kontaktszemélyek beszámolóiból. Ez történhet 4. típusú, azaz közvetlen találkozás formájában, de jóval gyakoribb, mikor tisztán szellemi úton, 7. típusú találkozásként adnak át információt az idegenek (nem is annyira idegenek). Ezt szokták szaknyelven csatornázásnak is nevezni (angolul channeling), ilyenkor a kontakta telepatikusan kommunikál a földönkívüli társadalom követével, automatikus írással rögzíti a tudnivalókat. Így nyerünk képet más civilizációk életéről, arról is, milyen ipari tevékenységet folytatnak.

Volt egy meditatív utazásom Éles István segítségével a Szíriusz A rendszerbe, ahol humanoid és reptoid civilizációt kerestünk fel. Iparra utaló jel a reptilián civilizáció bolygóján volt, valami erőmű, vagy hőközpont féle. A kontakták és médiumok azt szokták mondani, hogy a földönkívüliek ipara többnyire felszín alatti, ez itt sem volt másként. Egy tégla keresztmetszetű folyosó vezetett a mélybe, a hosszúkás lámpatestek a járat felső sarkaiban voltak. Az út sima volt, több kilométer hosszan vezetett lefelé enyhe dőléssel. Volt az üzemben egy központi csarnok, mely hengeres volt, egy álló henger, de lapos henger, olyan arányokkal, mint egy löncshúsos konzervdoboz. A csarnok közepén volt egy kútszerű üreg, mély és sima falú, egyenes. Ebből a „kút”-ból vékony csőszerű járatok ágaztak szét sugarasan oldalra, itt gyűjtötték be a hőt, amit a planéta ad, geotermikus energia hasznosító szerkezet lehet. A csarnok falán nagy téglalap alakú, de a fal görbületét követő ablak volt, amögött helyezkedett el az irányító helyiség, nagy vezérlőpulton színes fények világítottak. Ebből az utazásból másra nem emlékszem, ami ipari jellegű lett volna.

A földönkívüli üzemek teljesen automatizáltak.

A beszámolókban azt is mondják, hogy a földönkívüliek gyáraiban mindent robotok végeznek, a mezőgazdaságban szintén, nincsenek szántóföldek, az élelmiszernövényeket hidroponikus kádakban termesztik, nem vesznek el feleslegesen helyet a természettől. Mivel többnyire vegetáriánusok (erkölcsi okokból

nem esznek húst), a húsféléket valamilyen gyökér vagy gomba pótolja. Vannak szintetikus táplálékok is. Jan Pavlik cseh kontakta kapott ilyen irányú információt egy magát Adonisznak nevező entitástól. „Még ha hihetetlennek is fog tűnni, tény, hogy az átlagos munkaidő a fejlett bolygókon körülbelül 2-3 óra naponként. Ez a hihetetlen dolog annak köszönhető, hogy optimális a lakosok száma, így sokkal kevesebb terméket kell gyártani a fejlett technológiának és a gyártás automatizációjának köszönhetően. Az embernek itt csak szervező és felügyelő feladata van – ő állapítja meg a termékek fajtáját és mennyiségét, az elosztás irányát és módját, és esetleg az igényelt új termékek tervezőjeként is működik.”

Tehát nagyon kényelmes egy ilyen gyárban dolgozni, mindössze pár személy, egy irányító mérnök és néhány technikus, akik felügyelik a gyártást, beállítják a gépeket, szükség esetén, mint TMK-s brigád javítják azokat. A gyártához szükséges nyersanyagokat kisbolygókról és aszteroidákról bányásszák önműködő gépekkel, és robotpilóta által vezetett kompokkal szállítják az üzembe. A „humán” erőforrás az intelligenciát igénylő feladatoknál nyilvánul meg, ilyen a tervezés, formatervezés, a technológia kidolgozása. A kivitelezés a gépek feladata. A termékek elosztása igen jó, mivel tervgazdaság van, mindenki annyit kap, amennyire szüksége van, nincs felesleg. Ha valaki megunja az adott terméket, vagy újabb modellre akarja cserélni, akkor egy központi telephelyen leadhatja. A másik módszer, mikor csupán a kémiai elemeket töltik be egy gépbe, vagy egy mintadarabot, és arról készítenek másolatot. Egy ilyen „duplikátorral” kisebb tárgyakat lehet klónozni.

A növények gyökere vízben úszik, a fény lehet mesterséges is, így a felszín alatti termekben is termeszteni.

„Ott egyes gyártási folyamatok, összehasonlítva a földivel, nagyon eltérőek. Mert minimálisan használjuk fel a természeti nyersanyagforrásokat. És az olyan nyersanyagokat, mint a szén, kőolaj, fa, földgáz és más nem megújuló vagy hosszú idő után megújuló forrásokat csak olyan bolygókról szerezzük be, melyek nem lakottak, és csak nyersanyagforrásként szolgálnak. A saját bolygóinkon viszont a természetbe való beavatkozás csak minimális mértékre van korlátozva, amelyek szükségesek a lakóhelyek kiépítéséhez, a víz- és energiaforrásokhoz, ezeket a természetes forrásokból szerzünk meg (folyók, szél, nap). A legtöbb energiát miniatűr atomreaktorokból szerezzük meg (káros sugárzásoktól mentesek), amelyek kihasználják a magas atomszámú elemek szétbomlását; ezek a mindennapi feltételek között stabilak, és a csillagok anyagából vagy a bolygók mélyéből szerezzük be őket.”

Az energiatermelés mehet atomenergiával, speciális törpereaktorok segítségével, vagy szabadenergia, nullponti energia felhasználásával, amit a kozmikus sugárzásból „csatolnak ki”. A lényeg, hogy mindig a felhasználás helyén állítják elő az energiát, nem szállítják nagy távolságokra, nincsenek villanypóznák. „Gyakorlatilag nem léteznek energetikai hálózatok. Minden lakhely és ipari objektum helyi forrásból származó energiához csatlakozik. A víz áramlását egy zárt keringési rendszer biztosítja, és általában több vízvezetékkel, melyek a szükséges tisztaság szerint vannak kiépítve, a módosított ivóvizet pedig külön tárolják. A vizet aszerint különböztetik meg, hogy tisztálkodásra használják-e, vagy más célra a háztartásban, vagy különböző minőségű vízre ipari felhasználás céljából. Ezzel nagy mennyiségű berendezés felhasználását és a víz módosítására felhasznált energiát spórolunk meg, mert a vizet az iparban gyakorlatilag módosítás nélkül használjuk, egyenesen a földalatti vizek forrásaiból vagy vízfolyásokból és tavakból.”

Az atomenergetika sem olyan, mint a Földön, mert nem bányásznak hasadóanyagot, hanem azt is mesterségesen állítják elő más anyagokból. „Ami pedig az ipar bizonyos területeit illeti, az ott felhasznált technológia nagyon különbözik a földitől, főleg azért, mert a földönkívüliek az anyag transzmutációját használják fel, amikor a speciális reaktorokban létrehozzák a szükséges elemeket más olyan elemekből, melyek rendelkezésükre állnak.” A kohászatban szintén zárt rendszereket alkalmaznak, az érceket is kisbolygókon fejtik, a fent említett reaktorokban módosítják azokat különleges ötvözetekké. „Ezt a módszert főleg a fémek és fémötvözetek gyártásánál használják fel, melyeknek megvannak az igényelt tulajdonságai. Talán már olvastatok valahol lezuhant csészealjakról, melyek olyan anyagból készültek, melyek nagyon kemények, ellenállóak és könnyűek. Ezek éppen ily módon elkészített ötvözetek a megfelelő tulajdonságokkal felruházva. Az előállításuk is különbözik földitől, mert különleges módszert használnak fel a hegesztésnél és megmunkálásnál. Éppen ezért az embereknek homogénnek tűnik a csészealjak felszíne, mivel nincsenek rajta forrasztások és szegecsek, ha összehasonlítjuk a felületüket a földi repülőkkel. A földönkívüliek ugyanis ismerik a részek összehegesztésének azt a módszerét, amikor létrejön az összekapcsolt részelemek széleinek teljes áthatolása egy bizonyos lágyított állapotban, majd eztán következik az összekapcsolásuk és megkeményedésük, így az elemek összeillesztésének jelei nem láthatóak.”

A Roswell-incidens után bevizsgálták a lezuhant űrhajó anyagát, és különösen tiszta anyagot analizáltak. Ma már földi körülmények között is előállítható, ez a Mengyelejev-

táblázat 115. eleme. A lezuhant ufó az elektronikát is előrelendítette. 1947-ben volt ez, a fizikusok már 1910 óta kísérleteztek a félvezetőkkel, voltak már kristálydetektorok, amiket egyszerű rádióvevőkben használtak demodulátorként. Az 1930-as évek óta szerettek volna olyan eszközt létrehozni, ami nem csak detektálja a rádióadók jeleit, de erősíteni is tudja, és kisebb és gazdaságosabb, mint a szokásos elektroncsövek. Az orosz Losev-től kezdve Kemény Károlyon át Schottky csapatáig sokan akartak egy kis fogyasztású, de nagy teljesítményű félvezető eszközt létrehozni. 1948-ban meg is született az első működő germánium anyagú tűs tranzisztor. De az ufó belsejében szilícium alapú áramköröket találtak, amelyek ismerete lehetővé tette, hogy 1967-ben létrejöhessen az első integrált áramkör (IC).

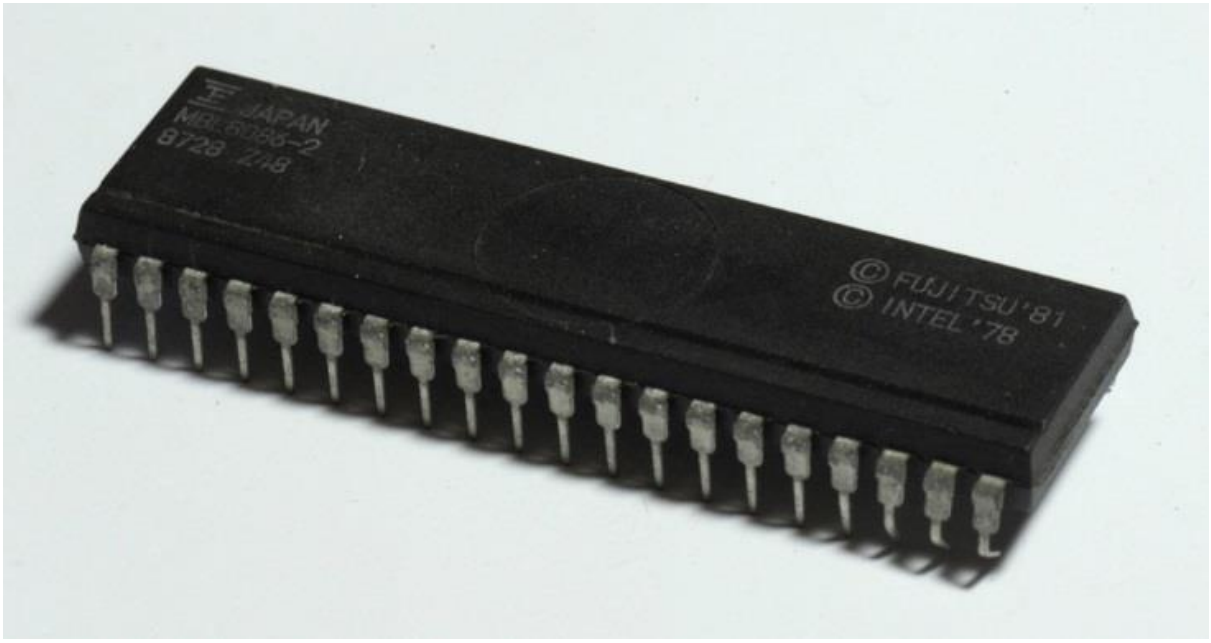


Az első mikroprocesszor 1971-ben jelent meg, 1976-ban már 16 bites típusok is voltak.

Fontos szerepet játszanak a műanyagok a gyártás folyamán, mert mint tudjuk, jól alakíthatók, villamosan szigetelnek, rugalmasak vagy kemények, változatos formában lehet őket elkészíteni, felhasználni, mindig az adott célnak megfelelően. Főleg fogyasztási cikkeknél, háztartási áruknál, ruháknál célszerű alkalmazásuk. „Mi, földönkívüliek használunk, hasonlóan a ti polimereitekhez, műanyagot is, melyeknek a tulajdonságait előre megtervezzük. Ezeket általában a ruhaneműk és a háztartási eszközök gyártására használjuk fel. A textiliparban növényi fonalat is használunk, ami hasonlít a pamuthoz. Viszont minden élőlény védelmét figyelembe véve, nem léteznek bőrből, prémből és gyapjúból származó termékek, még ha más bolygókon léteznek is olyan állatok, amelyek hasonlítanak a juhokhoz és a marhákhoz.”

Az élelmiszeriparról már volt szó, sok helyen egyéni tanyagazdaságok, farmok adják az élelmiszereket. Teljes önellátás, mint a természeti népeknél, vagy a régi falusi társadalmakban. A konyhakert mindenfelé megtalálható, de háziállatokat nem tartanak, főleg nem bezárva, vágásra. Egy magasabb erkölcsű kozmikus társadalom nem öl, még akkor sem, ha éhes. „A fejlett civilizációknál másféle az élelmiszeripar is, amely sokkal kevesebb terméket dolgoz fel. Ez egyrészt a relatívan alacsony számú lakosnak is köszönhető, másrészt annak is, hogy a legtöbb család saját maga termeli

meg az élelmiszerét. Ezért minden lakóhely mellett termesztenek gyümölcsöt és zöldséget is, melyek kb. a felét adják az elfogyasztott élelmiszernek. És ahogy már említettük, háziállatokat (haszonállatokat) nálunk nem tartanak, mivel a legtöbb állat a szabad természetben él. Ha mégis valamely állat annyira megszereti valamelyik családot vagy lakóhelyet, hogy a közelében tartózkodik, akkor általában az emberek mellett fog élni, külön az állatnak biztosított fedél alatt, ahonnan szabadon elmehet vagy oda bármikor szabadon vissza is térhet. Mert a fejlett lények minden állat szabadságát alapvetően figyelembe veszik. Érdekes az is, hogy hogyan oldották meg a fejlett civilizációk a kártevő rovarok vagy más kárt okozó állatok problémáját, melyek mezőgazdasági termékeket pusztítják. Itt azt kell mondani, hogy azokat a fajta rovarokat, melyeknek kártevő petéik voltak, genetikailag elpusztították az ivarsejtjeik felszámolása által. Más magasabb rendű ragadozó állatok a természetes területeiken, territóriumaikban élnek tovább, melyeknek számát az adott területen rendelkezésre álló élelemszükségletük szabályozza. Így számuk természetes módon optimalizálódott.”

Ezeken a bolygókon nincsen moly, bögöly, szúnyog, lódarázs, poloska, vagy hasonló kellemetlen rovar. Érdekes megfigyelni, milyenek itt a munkakörülmények, milyen a munkaidő elosztása. Semmi olyan nem tapasztalható, ami földi kapitalista társadalmak sajátja. „Még meg kell említeni egy másik alapvető különbséget is, mikor összehasonlítjuk az ottani feltételeket a földi társadalommal. Csak nagyon kevés földönkívülinek van állandó munkája, legfeljebb talán az orvosoknak és a tudósoknak. A többi lakos változtatja a munkakörét az érdeklődési köre és a társadalom szükségletei szerint. A legtöbb munkahely ugyanis nem kíván különleges szakmai ismereteket a gyártási folyamatok automatizálása miatt, így a legtöbb lakos sokfajta munkát képes elvégezni egy rövid bevezető tanfolyam után, ezért minden lakos teljesen természetes módon szolgál a társadalomnak. A munkalehetőségek kínálata pedig naponta aktualizálva van a számítógépes hálózaton keresztül. De hogy ne legyen túljelentkezés bizonyos munkahelyekre, mindenki előre bejelenti, hol szeretne dolgozni, hogy a kínálat mindig aktualizálva lehessen. A dolgozó jelenléte és munkaideje is regisztrálva van a számítógépekben. De ha valaki nem tud dolgozni például utazási okokból, vagy szabadságra akar menni (ez akár 3 hónap is lehet), előre jelzi ezt a szándékát a lakosok központi nyilvántartójában, hogy ne számítson eltűnt személynek, és hogy ne keressék a hollétét. De ezt csak biztonsági intézkedésnek kell tekinteni, nem rendszabálynak. A különleges helyzetek viszont csak ritkán fordulnak elő, mert minden lakosnak van egy személyes kommunikátora (hasonlóan a mi mobiltelefonunkhoz), mellyel vészhelyzet esetén azonnal segítséget tud hívni. Abban az esetben, ha valaki hosszabb ideig ok nélkül nem dolgozna, arra betegként tekintenek, és őt általában szakosított pszichológus kezeli. Viszont ha kezelés közben rájönnek, hogy valóban egy patologikus egyénről van szó, egy különleges átnevelő zónába helyezik el, ahol hasonló lelkiállapotú személyek találhatóak; itt számukra a munka lesz az egyetlen lehetőség a túlélésre. E zóna lakosai ugyanis azoktól az élelmiszerektől és más termékektől fognak függni, amit önmaguk termesztenek, és amit önmaguk készítenek el. Ez az óvintézkedés nagyon hatékony módszer. Végül még azt kell megállapítani, hogy a földönkívüliek nem használnak pénzt, ezért munkájáért senki sem kap semmiféle pénzt vagy más jutalmat; tevékenységüknek csak a megszerzett tapasztalatból és az elvégzett munkából származó öröm érzése

lesz a „jutalma”. Azaz: jutalom az, hogy lehetőséget kapnak korlátozás nélkül megszerezni társadalmuk összes termékét, amelyek szükségesek vagy a lét fenntartásához, vagy minden más érdeklődésük kielégítéséhez. Mindenki korlátozás nélkül elutazhat bárhová és bármilyen személyes érdeklődést kialakíthat, melyeknek persze összhangba kell lenniük a társadalmuk alapvető érdekeivel is.”

Az élethosszig tartó tanulás itt természetes és bevett gyakorlat, egy lakosnak több szakmája is van egy életében, mindig olyan, amilyen kell. Ehhez persze minden lénynek szerepelnie kell egy számítógépes adatbázisban, hogy mindig az adott körülményeknek megfelelően lehessen irányítani az adott posztra, de többnyire szabadon választható a tevékenység. Nem olyan, mint a hadsereg, ahol nem számított ki milyen iskolát végzett, a diplomás mérnököt is beoszthatták utásznak árokásásra, de a juhászt is beoszthatták a katonai repülőtérre a szerelők mellé, darab-darab alapon. Itt nagyon is figyelembe veszik a tudást, az orvos gyógyítani fog, nem krumplit hámozni, az egyszerű lakatosra viszont nem bíznak űrteleszkópokat.

A robotok használata az iparban általános, régebben androidok is voltak, ma már nem alkalmazzák őket, mert túl emberiek, összetéveszthetők.

# 3. A galaktikus társadalmak felépítése

Mi eddig, emberek, csak a földi társadalmat ismerjük, pedig máshol egész másképp történnek a dolgok. Isten mindenkinek ugyanolyan világot teremtett, mind fizikai, mind szellemi síkon. A kiinduló alapok Hermész Smaragd Tábláin vannak rögzítve, de a Tíz Parancsolat is a mindennapi élethez ad iránytűt. De az ember valahogyan sohasem tudott igazodni, talán nem is akart sohasem. Pedig Jézus nem kért nagy dolgot, neki csak egy parancsolata volt: szeressetek!

Először is, egy fejlett földönkívüli világban nincsenek sem országok, sem nemzetek, sem etnikumok. A bolygó minden lakosa egységes nyelven beszél, egy népet alkot, egy rasszhoz tartozik. Ebből kifolyólag nincs versengés, nincs gyűlölködés egymás iránt, de amúgy sincs, a „külföldiekkel" is jó a viszonyuk, hiszen ugyanazok a törvények hatnak minden egyes bolygón, és csillagrendszerben, melyek már elértek egy erkölcsi színvonalat. Életüket szervezetek, tanácsok, bizottságok segítik, koordinálják, ezek egy űrszektorban, galaxisban, vagy akár egy teljes dimenzióban, szférában hatnak. A mi galaxisunkban a Galaktikus Konföderáció a fő irányító szerv, ennek számos alosztálya, tagszervezete van. Ezek:

Központi Bizottság, ez a legfőbb fórum

Új Világok Fejlesztési Egyesülete: szövetségesek felkutatása, társadalmuk erősítése, fejlesztése, tanácsadás tudományos és kulturális téren.

Védelmi Őrjárat: folyton cirkálnak csatahajói a galaxisban, feladatuk a rendfenntartás.

Világok Tanácsa: A KB alsóbb szerve, ellenőrző szerv, sajtó és propagandaosztály

Univerzális Gazdasági Rendszer: ezen át folyik a kereskedelem

Adonisz így elemzi az űrbéli társadalmakat: „Az alapvető eltérés a földi társadalom és egy tipikus földönkívüli civilizáció között lényegében az utóbbiak családtervezési tudatossága; ott a lakosok optimális száma biztosítja az ökológiai és ökonómiai egyensúlyt az adott bolygón. A Földünkön is megállapították ezt az optimális számot. A földönkívüliek szerint ez körülbelül 600 millió lakos lenne, vagyis ez az érték kb. tízszer kevesebb, mint amennyien most élnek a Földön. A lakosok számának a megállapítása a bolygó ökoszférájának a gondos tanulmányozásán alapszik. Ez azt jelenti, hogy minden lakosnak csak a természetből származó termékek segítségével kellene megélnie, kémiai eszközök használata és a természetbe való erőszakos beavatkozás nélkül. Ugyanakkor figyelembe veszik még a hulladék mennyiségét és fajtáját, a lehetőséget a megsemmisítésükre, de épp úgy a lakosok energia-felhasználását is."

Minden bolygón van egy vezető testület, amit Bölcsek vagy Vének Tanácsának is neveznek, mindig demokratikus úton választják tagjait, a legtapasztaltabb, legrátermettebb, legbölcsebb személyek köréből. Egy fejlett civilizáció mindig demokratikus, többnyire köztársaságok, vagy ritkábban alkotmányos monarchiák az adott bolygó államformái. A vezető tanácsok tagjainak kinevezése életfogytig tart, vagy míg le nem mond. Póttagokat gondosan választanak, az illetőt, már régen figyelik, mielőtt felveszik.

A gazdaság alapja az Univerzális Gazdasági Rendszer, melynek értelmében mindenki egyformán részesül a javakból, amik ingyen vannak, de minden termékre és szolgáltatásra regisztrálni kell, mert az adatbázisban nyilván van tartva, minden az igények szerint van elosztva. „A fejlett civilizációknál nem létezik a pénzalapú gazdálkodás. Minden munkát (örömtevékenységet) önként hajtják végre, az adott mennyiségben és fajtában. Minden szükséglet biztosítva van a lakosok igényei szerint. Ehhez csak a lakosoknak egy bizonyos morális fejlettségére van szükség, a szolidaritás tudatára és az egymás iránti szeretetre. A munka (a szolgálat) kötelességet mindenki természetesnek veszi, így ezt nem is lehet kötelességnek nevezni. Mindenki egyedül választhatja ki azt a területet, amelyen dolgozni fog, és az érdeklődése szerint ezt többször is megváltoztathatja az élete során. Itt tehát valóban létezik a személyiség szabadsága. És senkinek sincsenek extra igényei, mert a standard, a mindenki által elérhető technológia biztosítja, hogy mindenki mindig a legtökéletesebb terméket kapja! Valakinek furcsának tűnhet, hogy hogyan működhet ilyen rendszer, milyenek a mértékek, ha nem létezik egy olyan „univerzális fizetőegység”, mint a pénz? A döntő tényező itt az, hogy központilag figyelik mind a kínálatot, mind a keresletet, és ha ez lehetséges, az igényeket azonnal kielégítik. Ez a gyártás abszolút automatizációja által lehetséges és azért, mert magas a termelékenység. Az összes termék hosszú távú használatra készül, vagy ha nem kell, akkor visszaforgatható azonnal a nyersanyagba. Az élelmiszert szintén tetszőleges mennyiségben tudnak gyártani, annak köszönhetően, hogy a lakosok száma állandó, így ennek a népességnek képesek mesterséges úton is teljes értékű élelmiszert gyártani. Ez által a pénz fölöslegessé válik. De ennek a rendszernek több más előnye is van: Senki sem létesít magánjellegű tartalékot semmiből. Senkinek sem kell félnie a tulajdona miatt. Senkinek sem kell tovább dolgoznia, mint ami szükséges lenne - Mindenki rendelkezhet mindennel, amire szüksége van. - Mindenki rögtön megszabadulhat attól, amire nincs szüksége. - Nem létezik ok a magánjellegű tulajdon gyarapításához. - Nem léteznek gazdagok és szegények. - Nem létezik gazdasági bűnözés (és korrupció).”

A vásárláshoz kártyákat használnak, olyanok, mint a mi bankkártyáink, de korlátlan a keret, mert nem pénzalapú, csak lehetőséget ad. Több vállalat állít elő azonos termékeket, van reklám és márkák. A monopóliumot a kormányok nem engedik. A gazdasági kártyákat gyakran színkódokkal jelölik, a piros és sárga helyi használatú, a zöld mindenütt jó.

A galaktikus társadalmak alapegysége is a család, férfi és nő (nem csak emberek esetében) és azok leszármazottai, gyerekei alkotják azt. De a kozmikus társadalmak családjai tervezettek, mert az adott bolygón van egy népességi maximum, amit be kell tartani. Csak egy speciális tanács jóváhagyásával lehet házasságot kötni, gyereket vállalni, ehhez erkölcsi, etikai érettség is kell. Számítógépes rendszerrel tervezik a társadalmat, senki sem morog miatta, elfogadják a helyzetet. Mivel itt sokáig, több száz földi évig is élhetnek, van idő mindent átgondolni, és a szerelemre is van idő. „A partneri kapcsolat önkéntes, és mindig a partnerek egymás iránti érzelmi kötődésén alapszik. Ezen a szinten a társadalom már megértette, hogy minden gyermek egy önálló egyén, akinek csak a biológiai megtermékenyüléshez van szüksége a szüleire (és sokszor még ez a feltétel sem szükséges), azért a szülő csak

annyi ideig köteles a gyermekéről gondoskodni, amíg az önállósul. (Bár a szülői gondoskodást itt a társadalom teljesen át tudja vállalni.)”

A rendet fent kell tartani, a békét meg kell védeni. Miklós Attila képe

A lakóhelyek összkomfortosak, mindegyikhez tartozik kert, és egy kis törpeerőmű, vízmű, mert mindenki önellátó. Az energia mindenütt ott van, nem kell szállítani sehonnan sem. Minden lakás szabadon variálható, egységes panelekből épülnek fel. A berendezés rendelhető, mindenki egyedileg tudja kialakítani környezetét.

A közlekedés nagy távolságra nagy anyahajókkal történik, amik kisebb, repülő csészealjként emlegetett egységeket hordoznak, némelyik ezek közül is alkalmas interdimenzionális utazásra. A bolygókon is ilyeneket használnak, nem nagyon vannak utak, vasutak, esetleg gyors metrórendszer a városok között, lásd a Jargán. „Mivel a lakóházak fejlettebb bolygókon a természetben szétszórva helyezkednek el, azt lehetne gondolni, hogy ott a közlekedés nagy gondot jelenthet. Ez nincs így, mert ezt a problémát több módszer segítségével oldották meg. Figyelembe véve tehát azt, hogy az ipar decentralizált, és hogy nincs nagy kereslet a gyári munkások iránt, a dolgozók többsége gyalog tud a munkába menni vagy kis elektromobilokat, elektromopedeket vesz igénybe ehhez. Ha a távolság nagyobb, mint 5 km, akkor légi közlekedési eszközöket használnak, kis planetáris csészealjakat, melyek meghajtásának az elve ugyanaz, mint a nagyobb űrhajóiknál, csak a kis csészealjak technikai felszerelése a planetáris igényekre és az ezzel összefüggő különböző szállításokra van kialakítva. A légi közlekedési eszközök kifejlesztése után a szilárd burkolatú közlekedési útvonalakat felszámolták és a tájat visszaalakították az eredeti természeti formájába. Tény az, hogy utak és vasutak, ahogy ezeket a Földön ismerjük, fejlett bolygókon nem léteznek. Viszont minden család rendelkezik egy kis csészealjjal (kapacitása max. 6 fő), melyet planetáris repülésekre használnak. És ha éppen nem áll rendelkezésre saját csészealj, mert valamelyik családtag elrepült vele, akkor azonnal lehet hívni egy másik automatikusan irányítottat, mely házhoz repül, és elviszi az utasokat pár perc alatt oda, ahová csak szeretnék. A csészealjak nagyon gyorsak, ezért az utasok a bolygó bármelyik pontján ott lehetnek percek alatt. Az utazás alatt pedig automatikus repülés-ellenőrzés történik, így nem jönnek létre ütközések és a technikai hibák kialakulásának a lehetősége is szinte ki van zárva. A repülőforgalom sűrűsége is racionalizálva van, mert senki sem utazik feleslegesen, pusztán szórakozásból vagy bevásárlás miatt, mivel a kívánt termékeket leszállítják a megrendelő házába. Ugyanakkor a közlekedés alatt nem alakul ki csúcsforgalom sem, mert a munkaidő különböző fázisokra van egyenletesen felosztva.”

A lakókörnyezet a természet részét képezi, a technoszféra a föld alá van rejtve. Munkába, iskolába lehet gyalog, vagy kerékpárral, messzebb elektromos kisautókkal utazni. „A más bolygókra való utazásra különböző típusú csészealjak állnak rendelkezésükre: egy részük naprendszerükön belüli, más részük csillagközi utazásra alkalmasak. Maga a csillagközi utazás úgy lehetséges, hogy a téridő-torzítás alapelvét használják fel, így a nagy távolságokat, akár több millió fényévet is a mi időszámításunk szerint egy pár nap alatt meg tudnak tenni. A csillagközi űrhajók ezért csak annyi élelmiszer-tartalékkal rendelkeznek, amelyek az ott tartózkodási időszakra szükségesek, különösen akkor, ha az adott bolygón nincsenek megfelelő élelemforrások. A földönkívüliek ezenkívül még létre hoznak expedíciós kutatásra rendkívül nagy anyahajókat is, melyeket távoli bolygók felfedezésére használják, és amelyen a személyzet akár több évet is eltölthet. Egy ilyen anyahajó több tucat kis planetáris kutatóhajót (ufót) is vihet magával a szükséges technikával együtt. A fejlett földönkívüli civilizációknak a kommunikáció különböző rendszerei állnak a rendelkezésükre, melyek helyettesítik a postát, telefont, faxot vagy bármely más kommunikációs eszközt.”

A kommunikáció hálózatba kapcsolt számítógépekkel történik, ez egyesít minden hagyományos médiumot. „Kezdjük először a klasszikus tömegmédia ismertetésével, amit Ti a sajtó, a rádió és a televízió néven ismertek: Az összes ilyen média egy multimédiás hálózatba van egyesítve, amihez hasonló már a Földön is létezik. A rádió, televízió és napilapok helyett tehát számítógépet használnak, ami minden információt kívánság szerint továbbít képben és hangban egyaránt, esetleg színesben ki is nyomtatja a dokumentumokat. Minden információ folyton frissítve és archiválva is van, így a napilapok és újságok nyomtatása teljesen felesleges. Gyakorlatilag hasonló rendszer létezik már a Földön is, amely nem más, mint a kedvelt internet hálózat. A legtöbb lakos nálunk mégis a vizuális információkat részesít előnyben, ezért számunkra egész telefalak állnak rendelkezésre, amelyek már nálatok is ismertek. Ugyanakkor televízió-közvetítés is létezik a fejlettebb bolygókon; ott is több száz programból lehet választani, miket az egész bolygón lehet fogni, a megértés pedig nem jelenthet problémát, mivel nem létezik nyelvi akadály. Hasonló rendszer van a hangfelvételeknél is, ahol bárki megrendelhet bármilyen zenét. A hagyományos könyvtárhasználat nálunk már a múlté, de épp úgy az audió és videó kazettáknak gyűjtögetése is, mivel így sok anyagot megspóroltunk, amely nálatok csak a polcokon hever felhasználás nélkül, mert a könyvre vagy bizonyos felvételre rendszerint csak egyszer van szükségetek egy hosszú időszak során. Egymáshoz hasonló multimediás

számítógépek teremtik meg a kapcsolatot a bolygólakosai között, mert minden információ közvetítve van minden egyes lakhelyről bizonyos összekötő állomásokon keresztül egyenesen az állandó pályán keringő műholdakra, amelyeken keresztül zajlik a folyamatos összeköttetés. A telefon helyett pedig videófont használnak. A levelek és a képeslapok gyakorlatilag nem léteznek, de ha szükséges valamilyen írásbeli dokumentum, akkor fax-szerű összeköttetést használnak. A hagyományos üdvözletek pedig, mint a ti húsvéti és karácsonyi képeslapjaitok és születésnapi jó kívánságaitok, szintén nem léteznek, mert a fejlett civilizációknál nem ünneplik, sem az egyházi, sem és az állami ünnepeket, sem a személyes évfordulókat."

A rendvédelem feladata leginkább a külső támadás elhárítása, mert vannak olyan társadalmak, főként bizonyos drakonida és szürke csoportok, melyek nem osztják a békés egymás mellett élés elvét. A fegyverek többnyire védelmi jellegűek, energiapajzsok, rakétaelhárító rendszerek. „Az meg már szinte lehetetlennek mondható, hogy egy másik kozmikus civilizáció veszélyeztesse egy ilyen fejlett bolygót, mivel a Kozmikus Közösség állandóan figyeli az összes olyan bolygó fejlődését is, amelyek eddig még nem csatlakoztak a Közösséghez, és abban az esetben, ha valahol egy nagyon agresszív civilizáció fejlődne ki, ami veszélyt jelentene a többi bolygóra nézve, akkor ennek a civilizációnak a fejlődését az eredeti irányba állítják vissza egy globális természeti katasztrófa segítségével, vagy, végső esetben, ha nincs más lehetőség, akkor az egész bolygói élet megsemmisítésével." Az adott bolygóknak is vannak rendőrségei, mert ritkán, de előfordul bűnözés. Többnyire valamilyen mentális zavar áll az eset hátterében, ezért az elkövetőt nem börtönbe küldik, hanem pszichiátriai kivizsgálásra, itt mentális korrekciót alkalmaznak, vagy a bűnös valamilyen kollégiumszerű intézetbe vonul önkéntesen, ahol munkát végez. Többnyire iskolakerülés, ritkán lopás fordul elő. Lehetséges az is, hogy a bűnöző egy planetáris kolonizációban vesz részt, ahol másokkal együttműködve kell részt venni a társadalom életében. A bolygót nem hagyhatja el, napi három alkalommal regisztrálnia kell egy adott ponton, és olyan gazdasági kártyát kap, ami csak az adott helyen aktív. „A földönkívülieknél teljesen más módon működik rendőrség, mivel azokat a funkciókat is ellátja, melyeket nálatok vagy a mentőszolgálat, vagy a tűzoltók végzik el. És mivel nálunk nincsenek szilárd burkolatú útjaink, de a közlekedésünk ennek ellenére nagyon automatizált, ezért nincs szükség közlekedési rendőrökre sem, mert minden közlekedési eszköz irányítását már a gyerekek is meg tudják tanulni, ugyanis az űrhajóvezetés lényegében csak az úti cél bejelöléséből áll. A legtöbb űrhajót pedig a jármű parancsnokának vagy a személyzet más tagjának a gondolatai révén irányítják."

Extrém esetben, bár az ilyen nagyon ritka, az igazán veszélyes bűnözőket karanténba helyezik egy erre a célra fenntartott bolygón. Kap egy nyomkövető csipet, és csak magára számíthat. teljesen nomád körülmények fogadják, hozzá hasonló elemek társaságában kell megfelelnie. Csak akkor avatkoznak be, ha az illető halálos veszélybe kerül. amúgy csak figyelik. Öngyilkossági kísérlet esetén nem avatkoznak közbe, mert a karma törvényének kell érvényesülnie.

# 4. Kozmikus kultúra

Felvetődik a jogos kérdés a földönkívüliek kapcsán, hogyha társadalomban élnek, milyen az a kulturális közeg, ahonnan érkeznek, milyen a műveltségük, erre választ leginkább a kontakta beszámolók adhatnak, már George Adamski is tett említést arról, hogy a vénusziak nagyon szépen énekelnek és játszanak labda-játékokat, a korendoriakkal kapcsolatot tartó Bob Renaud pedig a korendoriak sportjáról számolt be.

Az idegen galaktikus civilizációk műveltségéről akár telepatikus médiumi üzenetekben is értesülhetünk, pl. Jan Pavlik által csatornázva, Adonisz így szól a fejlett kozmikus kultúráról: „Mivel a fejlett bolygók lakosai naponta csak néhány órát dolgoznak, mindenkinek lehetősége van arra, hogy saját kedvteléseinek szentelje a nap legnagyobb részét. Gyakran töltenek 1- 2 órát kertészkedéssel, hogy a ház körüli kertjükben a zöldségeiket, virágaikat és gyümölcseiket gondozzák. Kb. ugyanennyi időt szentelnek arra, hogy ismereteiket bővítsék, melyhez általában az otthoni számítógépük segítségét veszik igénybe. Azok viszont, akik a gyermekekről gondoskodnak, a nap legnagyobb részét természetesen velük töltik.” Sok tevékenységet közösen végeznek, szívesen gyűlnek össze akár a szabadban, fontosak a társas együttlétek. Ilyenkor sportolnak, táncolnak, énekelnek, verseket szavalnak. A magasan fejlett társadalmak felfedezték már régen a művészet nevelő, gyógyító hatását, és azt, hogy összehozza az egyéneket, aktivitásra késztet. A kollektíva együtt alkotó közösség, nem csak fogyasztanak, hanem aktívan részt vesznek minden tevékenységben. Műveltségükben fontosak a rezgések, a hangok és színek harmóniája, mert minden rezgés. Kerülik a negatív sugárzásokat, ezért kizárnak minden olyan technológiát, vagy természeti hatást, ami ilyet hoz létre. Mivel a gondolat is teremtő erejű, ezért a gondolati rezgéseiket is kontrol alatt tartják. A legfontosabb művészetek között ott van a zene, az irodalom, a színház, a képző-művészetek és a film is. Akár csak a Földön, csak ott tisztábban. Az alkotáshoz felhasználják a legmodernebb ismereteket az omniverzumról, gyakran a szellemi szféra lényeinek hatására jönnek létre nagy alkotások. Adonisz így folytatja: „A fejlett civilizációknál is léteznek olyan kulturális intézmények, melyek hasonlítanak a földihez. Viszont a földönkívüliek már nem tartanak fenn olyasmit, amit itt a Földön mozinak nevezünk. A filmeket csak a televízióban nézik, és mivel az ő TV-jük nagyon fejlett technikai színvonalat képvisel, a mozik náluk idővel megszűntek. A klasszikus színház műfajai, elsősorban az opera és a balett, hasonló formában maradt fenn a földönkívülieknél is; éppen azért, mert az élő művészetnek erősebb az emocionális hatása van, mint amit egy technikai berendezés produkál. Viszont ők is felhasználják a fejlett technikát a színpadi effektusaiknál: a holográfiát, a lézer-projekciót vagy más vívmányt, melyek egyszerűbbé teszik a színpad díszleteinek gyors változtatását.”

Nem mindegy hogy az ember csak filmen nézi, vagy az operában ülve élvezi Miklósa Erika hangját, előadását, nem mindegy, hogy csak egy lemez szól, vagy öt méterre az orra előtt játszik a Uriah Heep! Minkét előadót volt módomban élőben is látni-hallani. A muzsika fontossága talán a legelső a művészetek között, mert ez az, ami legjobban hat a sejtekre. Japán kutatók kísérleteztek vércseppekkel mikroszkóp alatt, úgy hogy különböző zenéket játszottak le, és figyelték az atomok mozgását. Ha komolyzene,

jazz, opera vagy minőségi rockzene szólt, a vércseppek a tárgylemezen szép struktúrákba rendeződtek a ritmusra mintegy „táncoltak”. Ha viszont gengszter rappet, trash metalt, technót vagy punkot játszottak le, az egységes vérsejtek darabokra szakadtak szét.

Van hangszeres zene a távoli bolygókon is.

Az élő struktúrát bizonyos hangszerek hangjára jobban reagálnak, például a zongora, fuvola, cselló, szaxofon, hárfa, a torzító nélküli gitár, az oboa, orgona, a bel canto énekhang és a szabályos metrumú dobritmus hat pozitívan a sejtek növekedésére. A klasszikus zene, a jazz és a progresszív rock kimondottan jótékonyan hat a szervezetre, a többi műfajról megoszlanak a vélemények. „A földönkívüliek nagyon kedvelik az élőzene különböző fajtáit is, különösen a klasszikus zenét, ahogyan azt mi neveznénk. Másrészt viszont sok mai, divatos, földi zenei irányzat már nem létezik náluk: például a rock, metál vagy más hasonló „kemény” stílus, mert az ő zenéjük a dallamos hangzáson és bizonyos speciális hangszerek felhasználásán alapul. A vonós és fúvós hangszereik hasonlóak a földiekhez és természetesen a különböző billentyűs hangszereikkel akár egy egész zenekart is tudnak helyettesíteni, éppúgy, mint nálunk. A földönkívüliek ismerik a földi zeneszerzőinket is, mert a civilizációnk fejlődését már több százezer éve figyelik és fejlődésünknek megkülönböztetett figyelmet szentelnek. De, mint ismert, a fejlődési menetünkbe nem avatkoznak bele. Ugyanakkor nagyon kedvelik sok jól ismert földi zeneszerzőt: Mozartot, Chopint, Beethovent és az olasz mestereket. És az a zene, amelyet a földönkívüli szerzők alkotnak, biztos tetszene nekünk is, csak bizonyos hangokat már nem tudnánk meghallani, mert nekünk nincs

olyan érzékeny fülünk, mint nekik, akiknek a hangérzékelési tartománya kiterjed a 100.000 Hz körüli hangokra is. A földönkívüli zene közvetlen vibrációs hatást kelt, ezért ebben hasonlít az földi szakrális-meditatív zenéhez is, főként az indiaihoz és a tibetihez. Sok földönkívüli foglalkozik aktívan szerzőként és előadókként is zenével. Otthonukba látogatóknak gyakran le is játsszák a szerzeményeiket. Aki meg nem tud részt venni személyesen, az rákapcsolódhat a zenére a multimédiás számítógépe segítségével, természetesen az előadók beleegyezésével. Számítógépeket használnak fel a festészeti és szobrászati alkotásokhoz is, mikor minden folyamatban lévő munkát és modellt meg tudnak tervezni számítógéppel, illetve holografikus kivetítővel. Az alkotás végső fázisban viszont már csak maga az alkotó dolgozik, aki az érzelmi és a gondolatai révén megeleveníti az anyagot. És csak ez az oka, hogy egy tárgy másolatának is olyan hatása lehet, mint ami a zenei produkciók sokszorosításainál már megszokott.”

A ritmikus mozgás igen fontos, nálunk a mozgásművészet megalapozója Dienes Valéria volt, aki kidolgozta az orkesztika módszertanát az 1910-20-as években. Az ókori görög vázákon látható táncosok mozgása alapján alkotta meg híres koreográfiai módszerét.

A képzőművészet, az építészet és festészet is igen fontos, sok olyan építmény van a Földön, amit a jelenlegi emberiség előtt hoztak létre „valakik”, nagyok, ismeretlen módon készültek, szépek, arányosak. Ilyenek az ismert piramisok, szentélyek és templomok, miket nem lehet egyetlen néphez sem kötni.

Anatóliában állnak ennek az Aphrodité templomnak a romjai. Görög épület, de a terveket „égi” mérnökök sugallták.

A műveltséghez tartozik az oktatás, mert nincs kultúra tudás nélkül, ehhez viszont tanulni kell. Az oktatási rendszer többszintű, mint a Földön, de nem csak az adott bolygón lehet stúdiumokat folytatni, hanem van lehetőség, sőt egyenesen szorgalmazzák a más civilizációknál való tanulást, a galaktikus cserediák programot. Az oktatási rendszer és a direktívák az egész omniverzumban egységesek, de előny a rugalmasság, a tanuló képességeire szabják a tanmenetet, a tehetség és az affinitás adott tudományhoz, művészethez. Mindenkinek több „szakmája” is van élete folyamán, mely gyakran több ezer földi évre is tehető. Az oktatás általános és kötelező, a távoktatás elterjedt, az audiovizuális eszközök, a zsebszámítógépek és az oktatóprogramok segítségével ez már megoldott ügy.

„Az iskola kötelező látogatása természetes. De az életük hosszúságát tekintve az alapműveltség megszerzése ott hosszabb ideig tart; és olyan, nálunk kevésbé használt módszereik is vannak, mint az alvás közbeni tanulás. Minden lakosnak megvan az alapműveltsége egy magas általános szinten, melynél tekintetbe veszik a folyton növekvő mennyiségű információt is. Aztán mindenki specializálódhat egy neki tetsző szakon, de nem léteznek felvételik és a tanulók számának a korlátozása! A legtöbb tanítás (a praktikus részétől és laboratóriumi munkáktól eltekintve) otthon zajlik a tanuló lakásában a számítógépe segítségével, amely kapcsolatban áll a tanítás alatt a tanárral. Ez a tanár azonban elég gyakran egy megfelelően programozott számítógép, és ez így van az iskolában is. Minden vizsgát tesztek alkotnak, amelyek objektíven vannak értékelve az adott program által, és a sikertelenség esetén a tanulónak újabb tanítási órákat kell abszolválnia. A tanítás tempóját mindenki egyedül választhatja meg, a saját képességei szerint. Természetesen az is lehetséges, hogy a tanuló egyszerre több szakot tanuljon. A stúdium befejezése után a sikeres vizsgázó választhat a szabad helyek kínálatából. És mivel a fejlett társadalmakban egy lakos általában több szakmát is kitanul, ezért a kínálat számukra nagyon nagy. Viszont ha mégse kapna helyet az adott szakban a bolygóján, akkor választhatja az áthelyezést egy másik bolygóra is - az ottani problémamentes közlekedésre tekintve a közeli bolygók elérése csak néhány óra -, ami nem jelent gondot. A művelődési fázis befejezése után, következik a praktikus tapasztalatok megszerzésének az ideje, amikor a felnőtt lakosok rendszerint kisebb, több szakmát is érintő kutató-közösségekben élnek, és ahol az élettársi partnereiket is megtalálják. A tartósabb kapcsolat kialakulásának az egyedüli feltétele ekkor csak az egymás iránti szeretet és megértés, ami nem zárja ki azt a lehetőséget, hogy egy férfi több nőt is szerethet vagy fordítva. A több személyes partnerkapcsolat kialakulásának a feltétele pedig érthetően minden partner egymás iránti abszolút toleranciája, feltétlen elfogadása – ami eleve kizár mindenféle féltékenységet. Ez a mi tradíciónkban még eléggé érthetetlennek tűnik.”

Az oktatás fontos eleme, hogy mielőtt a magzat az anyában kifejlődik, úgy módosítják a géneket, hogy a születendő gyermek már nem volt hajlamos a testi és az ezzel járó szellemi degenerációkra, törekszenek a társadalomban a kiegyensúlyozott polgárok éljenek, akik nem fogékonyak a rivalizálásra, versengésre, nincsenek osztálykülönbségek. Az óvodai szinten specialisták foglalkoznak a gyerekekkel, fontos a kooperáció az élet minden területén, mert a társadalom békéje és haladása így garantálható. Fontos része a spirituális tanok ismerete, a legnagyobb mértékű szeretet és elfogadás alkalmazása és megélése a mindennapokban. „A fejlett bolygókon teljesen betartják Jan Comenius alapelvét „a Játékos iskolá”-t, és ehhez, érhetően, a szakemberek és pedagógusok választják ki a játékokat, és ők is alkotják meg. De azt is meg kell állapítanunk, hogy az ilyen játékok nem nevelnek agresszivitásra, éppen ezért nem használnak fegyvert, még játékból sem.” A tanulásban fontos szerepe van a családnak, mert meg kell tanulni az anyanyelvet, ami a bolygó sajátja, és vele párhuzamosan a galaktikusat is. A félanyagi, szellemi világokban már a telepátia az általános, nem kell nyelvet tanulni, mert a gondolat valóban univerzális. De sok földönkívüli civilizáció vokálisan kommunikál az emberekkel, Semjase is tudott németül.

„Az első fejlődési fázis befejezése után, amikor a gyerekek többnyire a családban nevelkednek, elkezdődik az iskola látogatásának az időszaka. A tanítás kezdetétől kezdve a tantárgyakat gondosan kiválasztják. Természetesen analogikusan, mint a Földön, a nyelv tanításával kezdjük, és rögtön két nyelv tanításával: a planetárissal és a kozmikussal. Mindkét nyelvet a gyerekek rögtön praktikusan használhatják a szülőkkel való társalgásban és a televízió (vetítőfalak) figyelése közben. Általában 3 év tanítás után elkezdődik a tanítási tervek specializálódása, és a gyerekek maguk választják ki a szakot, melyben mélyebb ismereteket akarnak szerezni. Az általános műveltség elmélyítése nem minden tantárgyban történik meg. A művelődési központok számításba veszik az eltérő előfeltételeket a stúdiumhoz minden egyes egyénnél, és nem erőltetik a diákokat arra, hogy azt tanulják, amire nem lesz a jövőben szükségük, vagy ami nem érdekli őket. Azon a műveltségi szinten, amely megfelel a ti főiskolátoknak, a diákok már nagyrészt egyéni tanulmányokat folytatnak a tanáraik segítségével, akik inkább konzultánsoknak nevezhetők a diákok egyre önállóbbá váló munkája és stúdiumai alatt. A diákokat ekkor általában kiküldik, hogy gyakorlati feladatokat hajtsanak végre, főleg más bolygókon, ahol önállóan kell dönteniük, és szokatlan helyzeteket kell megoldaniuk. A stúdium általában egy önálló feladat elvégzésével fejeződik be; disszertációs munkák is léteznek, de itt nagyobb hangsúlyt helyeznek a gyakorlatra, mint a Föld bolygón. Az abszolvensek így alkalmasak rögtön a tanulmányaik befejezése után az önálló feladatok elvégzésére. Gyakorlatilag a fejlettebb bolygók minden lakosa állandóan művelődik az ezzel összefüggő programok segítségével, melyek a számítógépes hálózatokon keresztül jutnak el mindenhová. A művelődés iránti vágy itt teljesen természetes, és ez a szabadidőnek az alapkihasználása. De ehhez még egy információt azért hozzá kell tenni: sehol a fejlett bolygókon nem találhatóak játék- és nyerő automaták; az ilyen cselekvést itt mindenki időveszteségnek tartaná, és azt az egyént, aki ilyen játéktípussal foglalkozik, pszichiáterek figyelnék.”

# 5. Az idegenek ábécéje

Köszönhetően Kisteleki Gézának és Izsáky Lászlónak, ma már viszonylag sokat tudunk a Szíriusz A rendszeréből érkezett humanoid civilizáció nyelvéről és írásáról, amely meglepő módon nagyon hasonlít a magyar nyelvre, mintha annak egy ősibb, archaikusabb változata lenne. Még a betűkészlet is nagyon hasonlít a mi régi rovásírásunkhoz, csak egy kicsit mások, és kerekebbek a karakterek. Amúgy ezek a szíriuszi szövegek, melyek az aranylemezeken vannak, az abc ismeretében olvashatók magyarul, és jól meg is lehet érteni azokat. Bár egy kissé régiesnek, vagy furcsának hat a szavak némelyike. Ez megerősíti azt a teóriát, hogy a szkíta népek tanítói a Szíriusz A rendszerből jöhettek. Bartha Gizella kontakt szerint a Szíriusz A negyedik bolygója Turul névre hallgat, szőke, északi típusú idegenek lakják. Na, de mi a helyzet a többi ismert civilizációval, ők milyen módon írnak, és hogyan ejtik a szavakat, betűket? Elég jól ismert Billy Meier az ufológusok körében, már jól tudott Semjase minden erkölcsi és más jellegű útmutatása. De nem csak ezeket, hanem népének nyelvére vonatkozó ismereteket is átadott a svájci gazdának. Mutatott egy betűsort, amit Meier le is jegyzett.

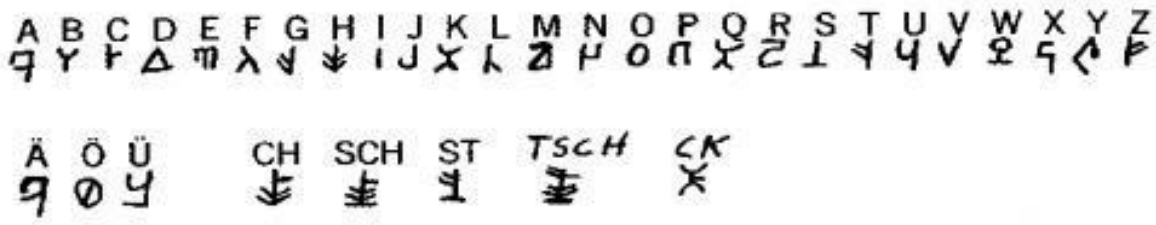


A fenti abc viszont a párhuzamos DAL univerzumból való (lakóit dalloknak is nevezik) Asket nyelvének betűelemeit jelöli, Meier a német umlautos hangoknak megfelelő jeleket is feltüntette benne. Azt viszont jó tudni, hogy a fejlett és a kevésbé fejlett galaktikus társadalmak is általában telepatikus módon kommunikálnak egymással, ez az általános. De amíg nem voltak ennyire fejlettek, addig is kellett társalogniuk valahogyan, ezért van beszélt nyelv, és persze írás is, amihez viszont jelek kellenek. Ezek tartalmaznak piktogramokat, és vannak alfanumerikus karakterek, mint mondjuk az arab számok, vagy a latin és cirill betűk. Éles István kutató szerint az arab számok formája és az óraszámlap fokbeosztása összefügg a szürkék szögeket is látó összetett szemével, ahányszor tangens 45 fok, annyi a szám névértéke. Ha viszont szemügyre vesszük a Semjase népe által használt betűsort, azt tapasztaljuk, hogy eléggé hasonlatos a héber abc betűinek formájához, és még a hangok kiejtése, és a betűk elnevezése is hasonló. Elöljáróban azt jó ha tudjuk, hogy a Földön ma a sumer ékírást tartják a legrégibbek, ebből fejlődött ki minden más írástípus, tehát a görög, a héber, az arab, de még akár a kínai is. Az ősi szkíta rovásírás is ezen alapul. Azt már tudjuk, hogy a mezopotámiai sumer kultúra az annunakik „találmánya” volt, ez a civilizáció leginkább a Nibiru bolygón él, de eredetük a Szíriusz és az Orion világához köti őket. Varga Csaba nyelvész vizsgálta a földi ábécék történetét 30 ezer évre visszamenőleg egészen a legegyszerűbb barlangrajzokig, és ő is az ékírást tartja az írás alapjának. Már ha a legendákban szereplő égi „istenek” tanították az embert az írásra-olvasásra, akkor viszonylag egyszerű a velük való társas érintkezés módja is, hiszen a

betűtípusokat ismerjük, nem sokban különbözhet az általunk használtaktól. Már csak a nyelvtani szabályokak és a szavakat és fogalmakat kell tudnunk, és akár üzenhetünk is nekik. Persze a telepátia jóval egyszerűbb dolog.

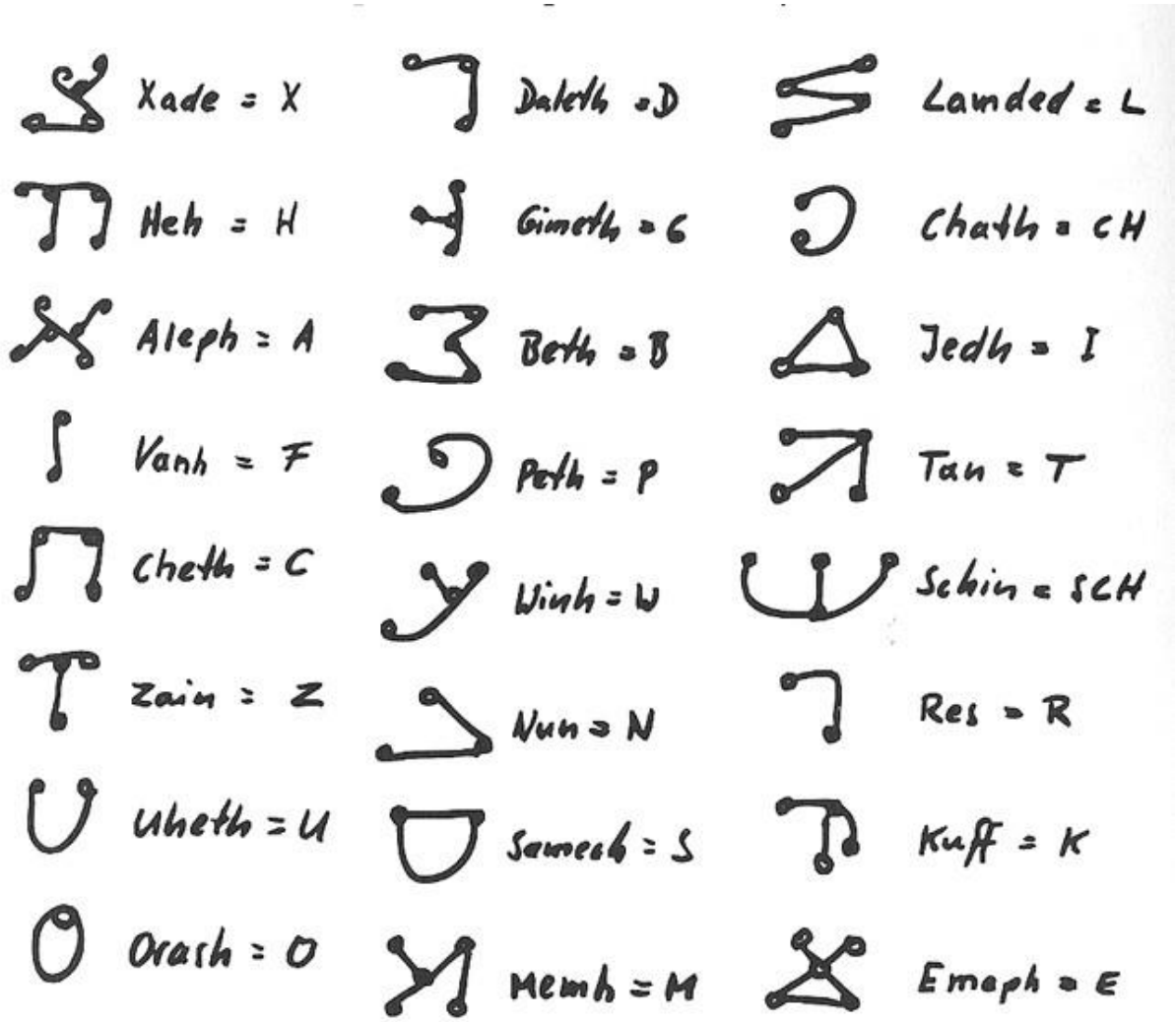


A fenti ábrán látható jelek mellett ott van azoknak a hangtani megfelelője és a latin abc betűivel való leírásának módja is. Vessük össze a héber betűkkel...

Nagyon hasonló a betűk formája, szinte ugyanúgy kell őket kimondani, de van néhány, amit nem használnak a héberben, nincs megfelelője. Vajon a zsidók honnan vették ezt, talán mikor Illés, Ezékiel és Enoch egy kis űrutazáson vettek részt, mikor az Égiek, az Elochim (többes számban istenek, tehát a földönkívüliek) átadtak bizonyos tudást, így a betűvetés tudományáét is. A különféle galaktikus népcsoportok írása, nyelve nagyon hasonlíthat egymásra, nem lehet köztük nagy különbség, ha a különféle idegenek által eltérített, más és más nemzetből valók szinte mindig hasonló eredményre jutnak. Itt van összehasonlítási alapnak a sumer ábécé, minden írásrendszer kiindulópontja.

| Hebrew | | | Plejaren | | |
|---|---|---|---|---|---|
| Alpha letter | Sound of Hebrew Name | Hebrew Letter | Plejaren Letter | Alpha letter | Sound of Plejaren Name |
| A | Aleph | א | | A | Aleph |
| B | Bett | ב | | B | Beth |
| Ch | Chett | ח | | C | Cheth |
| D | Daled | ד | | D | Daleth |
| No equivalent | | | | E | Emaph |
| V | Vav | ו | | F | Fanh |
| G | Gimel | ג | | G | Gimeth |

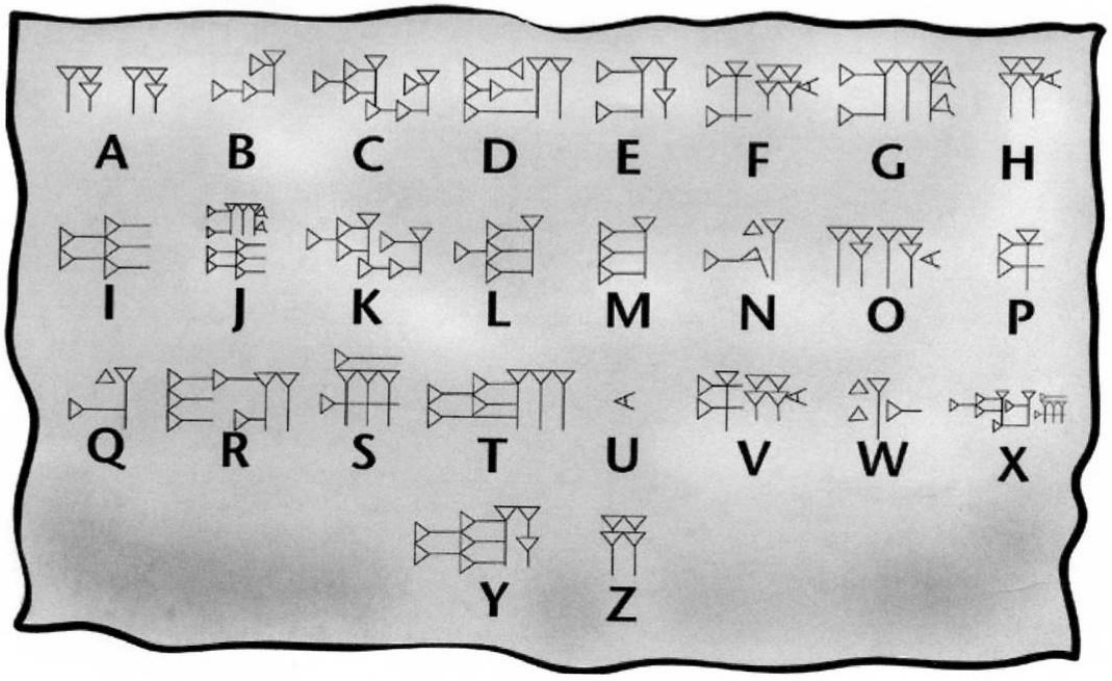


A sumer írást több tudós, hosszú évszázadok munkájával fejtette meg, Francois Lenormand, Samuel Noah Kramer, Badiny Jós Ferenc és Zecharia Sitchin említhető, mint a témában jártas szakember. Bár a héber betűk nem igazán hasonlítanak a sumer jelekre, de az látható, hogy azok is egyenes vonalakból állnak többnyire, a hajlítások csak később jelentek meg díszítő jelleggel. A germán rúnák és a magyar rovásjelek is

ebből a babiloni ábécéből fejlődtek ki, az ókor amúgy is nagyon mozgalmas volt, a népvándorlás korában, és a nagy birodalmak által használt hivatalos szövegekben mindig egyféle jelrendszert használtak, ezt a birodalom minden lakójának ismernie kellett. A „nagy” birodalmi nyelv mellett a meghódított népek „kis” nyelvei is átalakultak, idővel írásuk megváltozott, áttértek a latin, arab, vagy cirill betűk használatára. A másik elterjedt ősi írásmód viszont a képírás, akár az egyiptomi hieroglif rendszerű, akár egy egyszerűsített verzió, mint a piktogramok, vagy a kínai jellegű, ahol szinte csak a körvonalakkal fejeznek ki egy adott fogalmat, néhány vonalra leredukálva az adott jelet, így egy jel egy szónak feleltethető meg, de a magyar rovásban is vannak kombinált szimbólumok, az úgynevezett „bogárjelek”, kis bogarakra emlékeztető karakterek, melyek több betűt jelölnek egyszerre. Erre láthatunk példát a nagyon ősi civilizációk esetében is, mint amilyen a lemúriai. Mu népe nagyon fejlett volt, mindent tudott, amit a mai modern ember, de erkölcsileg is előttünk jártak, nem ettek húst, nem vadásztak, nem volt náluk bűnözés sem háború, ezért eléggé váratlanul érte őket, mikor atlantiszi atomrakéták záporoztak a fejükre. Az egykori kontinensből nem maradt sok, kiálló részei a Hawaii szigetcsoportként ismeretesek a ma embere számára. A lemúriai kultúráról nem tudunk sokat, de sikerült az írásukat megfejteni, mert néhány ősi faragott, írott kő megmaradt, ezeket a leleteket a Mu City Historical Preservation Society gondozza prof. Rebecca Holt-Grow vezetésével.

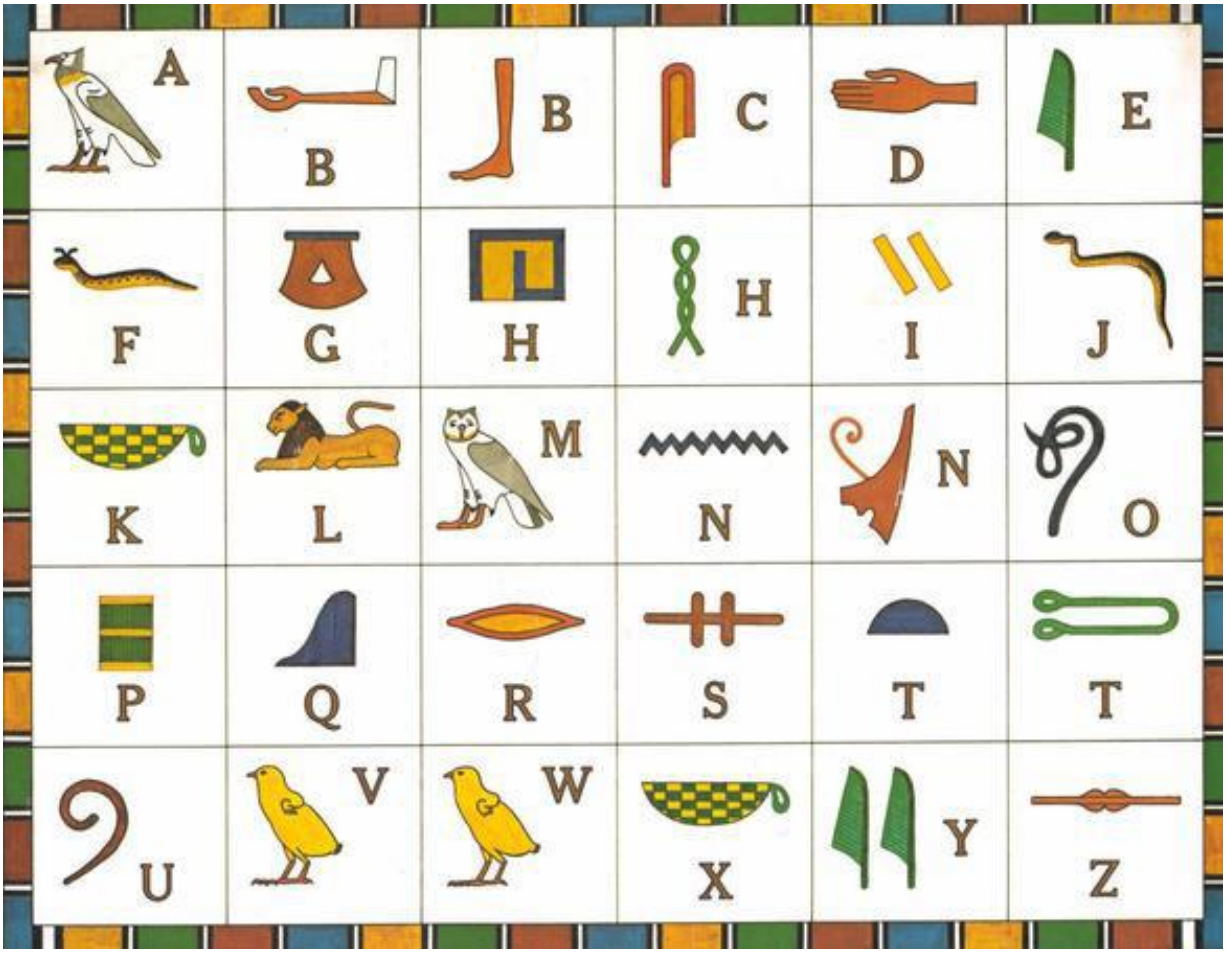

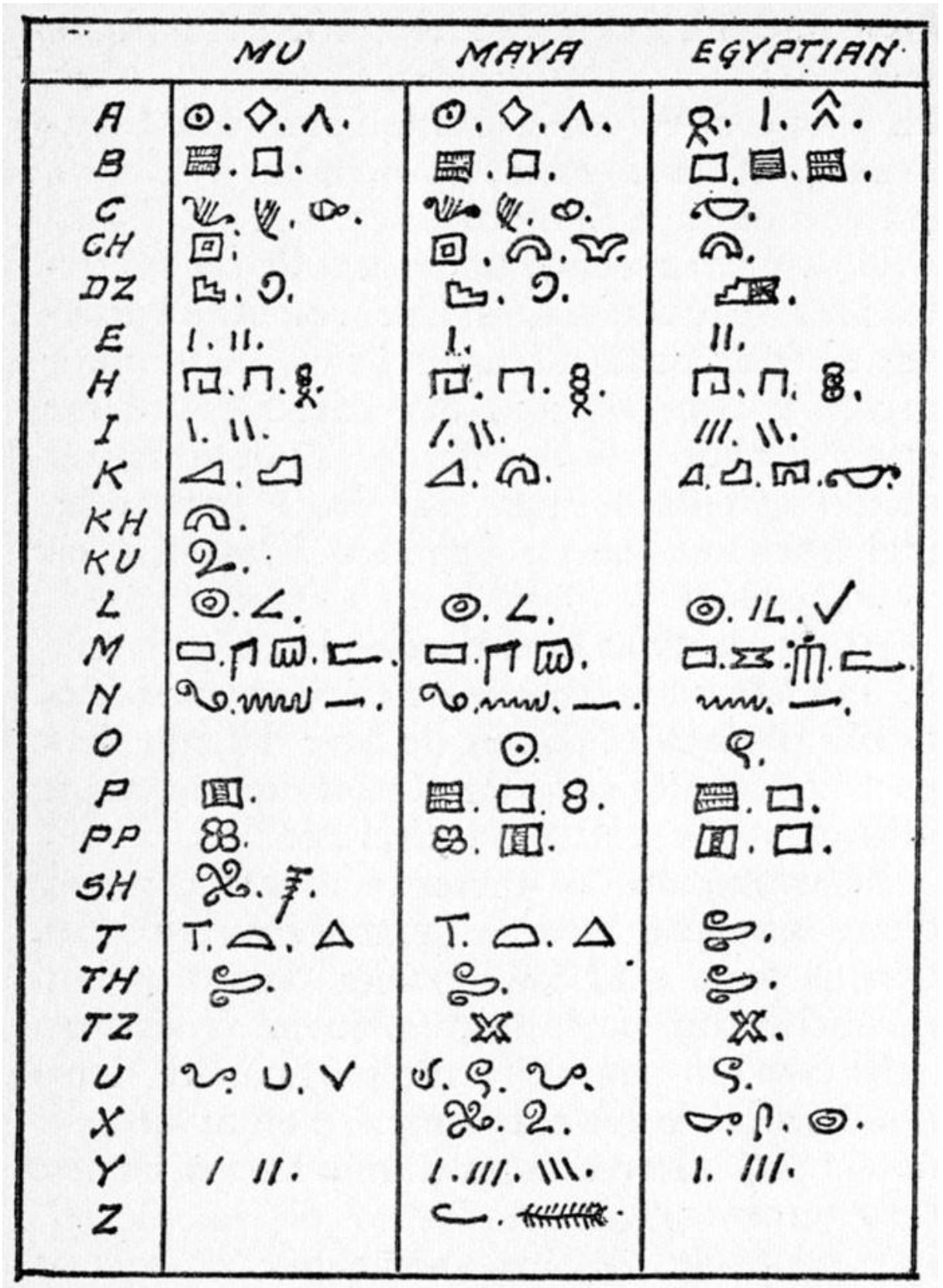


*Les alphabets de Mu, Maya et Egyptien*

A bemutatott jelek akár az egyiptomi hieroglifák őstípusainak is tekinthetők, mivelhogy hasonlítanak egyikre-másikra. Mellettük ott a maja és egyiptomi megfelelője ezen a francia kiadású nyomtatványon. Az egyiptomiakat is „isteni” eredetűnek tartják, a piramisok is az Orion csillagait jelenítik meg. Valószínűsíthető, hogy az egyiptomi ősnép valóban orioni leszármazott, de a fáraók biztosan kapcsolatban voltak e világok népeivel. A hükszoszokat szkíta eredetűnek tartják egyes kutatók, pl. Badiny, egyes ó-egyiptomi szövegeket el lehet olvasni magyarul is a jelek ismeretében. Tehát lehetséges, hogy a magyar rokona a mai EAK területén élő kopt népcsoportnak is, nyelvileg biztosan, genetikai vizsgálatokat Kiszely István végzett, de főleg Ázsiában. Ennek ismeretében, nem lehet az sem véletlen, hogy a magyar néphagyományban az Orion, vagy más néven Kaszás csillagképben Nimródot, a magyarok és más szkíta népek ősapját ismerték fel. A Szíriuszt Sánta Katának is hívják bukdácsoló mozgása miatt is, ezt a szabad szemmel nem látható Szíriusz B gravitációs tere okozza. Végül lássuk Atlantisz írását. A betűk meglehetősen kígyózóak, hasonlóak több más mai ázsiai országban, pl. Indonéziában vagy Kambodzsában használt abc betűihez. A számok leírási rendszere pedig hasonló a római számok rendszeréhez. Hogy Atlantiszon milyen népek laktak, azt nem lehet tudni, de sejthető, hogy többféle földönkívüli társaság is megvethette rajta a lábát. Azt tudjuk, hogy nem voltak túl békés csoportosulás, hajszolták az élvezeteket, uralni akarták a természetet és más népeket is, ezért kezdtek háborúba, végül egy nagy nukleáris katasztrófa semmisítette meg az ősi kultúrákat, a túlélők ma Teloszban, Agarthában és más földalatti városokban élnek, távol az embertől.

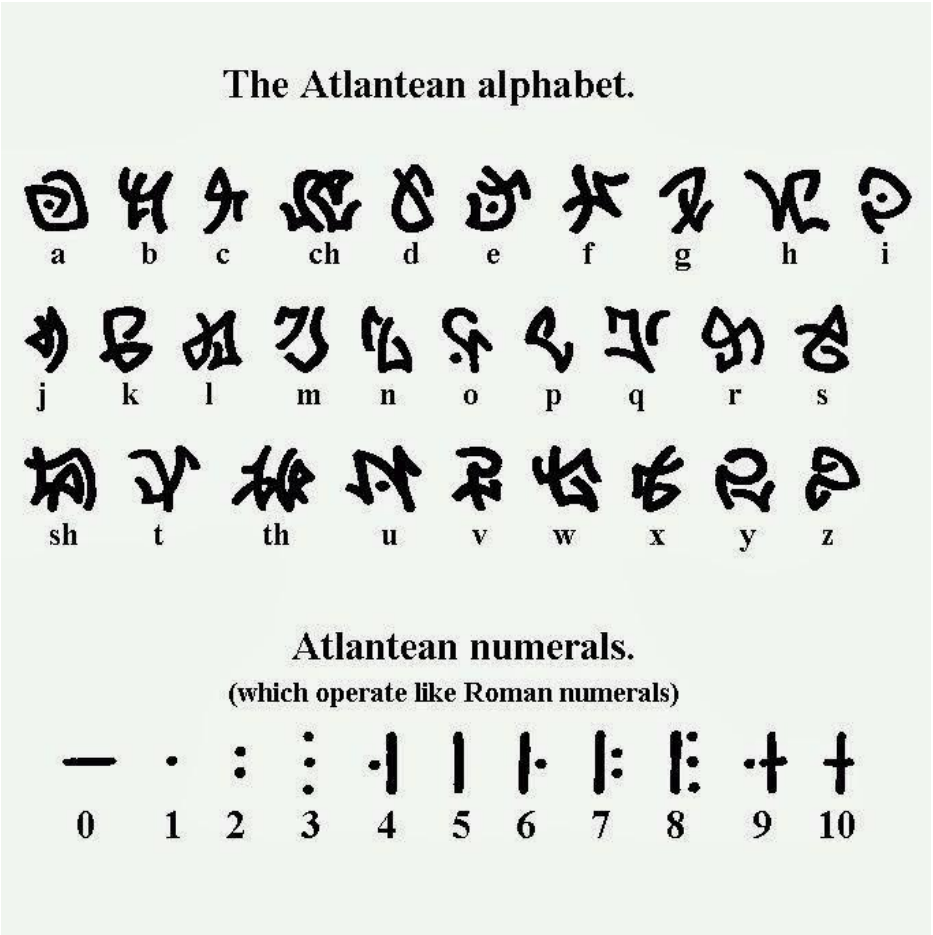

# 6. Egy kis angyaltan

Napjainkban az ezoterikus irodalom java része az angyalokkal foglalkozik, ez ma a new age egyik irányzata. Az, hogy az angyalok ma ennyire divatosak, jelzi azt, hogy az emberiség egy részében van igény a spiritualitásra. Főleg a posztkommunista térségben, és az anyagból már kiábránduló nyugati emberek körében, akik próbálnak kézzel-lábbal kapaszkodni, mert mi van, ha mégis van Isten? Ha nem csak egyszer élünk? Ha mégis csak van szellemi világ, parajelenségek, ufók, párhuzamos világok? Ma már a hagyományos tudomány is tud bizonyos kérdésekre választ adni, még ha csak elméleti síkon is. A több dimenziós világra, a multiverzumra vannak közvetett bizonyítékok, az angyalok is e világok lényei.

Az angyalok először a zarathusztriánus vallásban jelennek meg, ez volt Babilon ősi vallása, Zarathusztra próféta Ahura Mazda istenségtől kapta a kinyilatkoztatásokat, amiket a Zend Avesztában adott közre. A zoroasztrizmus papjai a mágusok voltak, a három királyok szintén mágusok voltak. A zoroasztrinusok angyalai az amesa szpenták voltak (Szent Szellem, Igazság, Hatalom, Odaadás, Egészség, Élet, Jóakarat), heten vvoltak, akár a kereszténység hét főbb angyala.

Az iszlámban is megjelennek az angyalok, a hagyomány szerint a Koránt maga Gábriel (Dzsibril) diktálta le Mohamednek, a muzulmán vallás egyik alapköve az angyalokban való hit. A muszlimok még ezek mellett megkülönböztetnek dzsinneket, akik lehetnek ártó, vagy segítő szándékúak, a gonosz dzsinnek vezetőjét Iblisz néven ismerik, ez a Sátán muzulmán megfelelője. A dzsinnek alakváltó képességűek, akár emberi bőrbe is bújhatnak.

A gnosztikusoknál szintén ismert az angyal fogalma. A gnosztikus vallás a kabbala, az egyiptomi, káldeus és kopt tanok ötvözete, a gnózis bölcsességet jelent. Migene Gonzáles-Wippler így ír erről: „A gnoszticizmus legfontosabb tanítása az, hogy az anyagi világ lényegében gonosz, és semmi nincs benne, ami jó, vagy szép volna. … A gnosztikusok szerit a materiális világ egy rosszindulatú entitás, a főisten, Ialdaboth műve, aki az anyagba zárva tartja fogságban az emberi lényeket. Az egyetlen módja, hogy a fizikai test által ránk szabott rabláncoktól megszabaduljunk, a gnózis, a gnosztikusok által átadott titkos tudás. A világnak ezt az előnytelen szerepett kapott teremtőjét a zsidó-keresztény hagyomány Istennel, Jahvéval, vagy Jehovával azonosította, akit a gnosztikusok csalárd, gonosz lénynek tartottak. A negatív isten-felfogás nagyrészt a gnosztikusnak az Ó Szövetség tanításaival szembeni mélységes bizalmatlanságán, valamint zsidógyűlöletükön nyugodott. A gnosztikusok szerint az újszövetségben a Jézus által említett Atya nem Jehova, hanem a gnosztikusok igazi istene volt, akit ők Pleromaként vagy Legfelsőbb Teremtőként ismertek.” A gnosztikus tanítások elég közel járnak az igazsághoz. Elég annyi, hogy Kisfaludy György által említett Atya az Anya segítségével hozta létre a Fiút, mindezt a tachionok megfelelő elrendezésével. Létrejött a Főszerán, mely az Atya tökéletes mása, teremtő erővel, az anyagi világok felügyelőjeként. Tőle származnak a Térszerának (szerán=szeráf), akik egy adott dimenzió univerzuma felett uralkodnak. Az arkturuszi lények szerint minden világegyetemnek van saját istene.

Dr. Czeizel Beatrix és Greskó Anikó médiumok az angyalokat a mi galaxisunkban a Szűz csillagképhez kötik, mert ilyen jellegű üzeneteket kaptak. Az angyali rendek adják a 13 lélekcsalád egyikét, tisztán szellemi lények, akik a magasabb dimenziókat népesítik be. Csillagnemzetségük égi neve Ábré Noáh L'Angelos. Bázisaik a 7. és 8. dimenziókban foglalnak helyet. „Tehát a Spica az angyallények bölcsője, az Isteni Elme tükre, egy mindig fényben lévő Égi birodalom, amely őrzi a Teremtő álmát. Vigyázza, őrzi, védelmezi és elvégzi a megvalósulás munkáját, hogy a Teremtés műve manifesztálódhasson. Itt minden angyallény egy közös örömben, felajánlkozásban és hitben él, ezért akit a Spica csillagsugara megáld, és akinek bevetül a születési képletébe, az az ember nagyon mély hitre képes, ismeri az elköteleződést és egy szolgálatnak való teljes felajánlkozás érzését akkor is, ha később azután útra kelt, eltávolodott ettől a csillagotthontól, és így kicsit el is felejtette ezt a gyönyörű és töretlen bizonyosságot."

Éles István kutató szerint a lelkek a túlvilágon, két élet között összegyűlnek, és felveszik a legtökéletesebb alakot, a gömbformát. Ez igaz minden szellemi lényre, így az angyalokra is. Amikor szellemi síkon vannak, akkor fényes gömbök erővel és akarattal, de a fizikai síkon meg tudnak jelenni több formában, akár emberi alakban is, ha kell szárnyakkal, ha kell, azok nélkül, mindenkinek hite szerint. Itthon Verőczei Ernő kutatta az intelligens plazmagömbök rejtélyét. Ezek lehették szellemi lények is, bár nem mutatkoztak túl aktívnak az interakcióban, így akár idegen szondák is lehettek, amiket adott feladatra terveztek.

Milyenek is valójában?

Czeizel Beatrixék szerint érintett még a Skorpió csillagkép is, főleg az Antares: „Ebben a csillagtérben egy kisebb angyali közösség él, akik a Galaktikus Akasha Krónikák őrzői, vagyis e 7. dimenziós mennyei könyvtárnak a fenntartói, gondozói.”

Az angyalok a Kabbalában is megjelennek, Először Énok próféta ír róluk, őt egy fényes merkaba szekérrel vitték fel, egészen a negyedik mennyországig. Ez talán a legelső hitelesnek mondott ufóbeszámoló, de itt inkább szellemi lények jelentek meg a próféta előtt. Ő ír először a hét mennyországról, azaz a szellemi sík hét szférájáról. A hét menny gondolata viszont a perzsáktól származik, innen került be a Kabbalába. A Paradicsom leírása is babiloni forrásból van, pairidaeza néven említik, ami bekerített területet jelent. Az Éden neve a sumer Edin-ből eredeztethető, itt jelennek meg az anunnakik és a nefilimek, akik az emberekkel párosodtak. Az angyali hierarchia viszont egy 6. században írt apokrif iratból származik, melyet Pszeudo-Dionüsszosz írt. Szent Ambrus, Szent Jeromos és Nagy Szent Gergely pápa állították össze az angelológia tudományának alapjait, az ő írásaik képezték ezen tudomány főbb irányvonalát. A Kabbala az égi karokat 10 csoportra osztja, ezek a következők:

1. Khaioth ha Kaddos - Hatalmak

2. Auphanim – Ófánok vagy Trónusok

3. Erelim – Fejedelemségek

4. Haszmalim – Uralmak

5. Szerafim - Szeráfok

6. Malachim – Erények

7. Elóhim – Arkangyalok

8. Bene Elóhim – Angyalok

9. Kerubim – Kerubok

10. Isim – Szentek Lelkei

Azért tíz, mert az élet fájához rendelték az egyes rendeket. Ez a felsorolás eltér a standard felosztástól, a mágia gyakorlásához lett kialakítva. A Kabbala angyal-felfogása nagyon hierarchikus, túlságosan nagy az alá-fölérendeltség. Az alacsonyabb rangú angyalok sokszor leborulnak a magasabb rangúak előtt, a koronájukat is lábuk elé helyezik. Ha egy angyal engedetlen, lázad, akkor 60 tüzes korbácsütéssel büntetik meg. A kabbalista felfogás azért ilyen szigorú, mert a zsidó nép mindig lázó fajta volt, a rabbik úgy gyakoroltak nyomást a népre, hogy egy kegyetlen istenképet festettek fel eléjük, hogy legyen „kit félni” Az igazi Isten nem tépi le senki fejét, és nem korbácsoltat senkit sem. Az is írják, hogy vannak olyan angyalok, akik a Trisagiont éneklik, az Urat dicsőítő éneket. Ez is egy agyrém! Isten miért is akarná önmagát dicsértetni, mikor tudja ezt úgyis. Ne keverjük már össze Rákosi Mátyással! Isten nem egy ősz hajú, kaporszakállú huligán, hanem maga az élő Omniverzum! Mi, mindannyian fiai, lányai vagyunk, benne élünk, Ő él bennünk, egészen le az atomi, szubatomi szintig.

Jofiel arkangyal jótékony energiákat mozgósít. Miklós Attila képe

A Kabbala és Megadriel könyve szerint Isten Araboth-ban lakik, a hetedik mennyországban lévő kristálypalotában. Istennek nincs határozott lakhelye, hisz ő maga a minden. A minden ott van mindenütt.

Az elfogadott felosztás szerint az angyalok három triádra vannak osztva, mind a három csoport további három alcsoportra oszlik.

Első rend, ide tartoznak a kozmikus törvényekért felelős szellemek, ők az univerzumok mozgatói.

Szeráfok, szeretet szellemei

Kerubok, összhang szellemei

Trónusok, akarat szellemei

Második rend, az Isteni Hatalom kifejezői, egyes csillagrendszerek vezetői.

Uralmak, vagy uraságok, bölcsesség szellemei

Erények vagy erők, mozgás szellemei

Hatalmak vagy domíniumok, forma szellemei

Harmadik rend, bolygószinten avatkoznak be, népek, személyek szellemi támaszai.

Fejedelmek vagy archék, korok szellemei

Arkangyalok, tűz szellemei

Angyalok, védelem szellemei

Ugyanakkor az egyes síkokhoz is hozzá lehet őket rendelni, ez főleg a harmadik trád angyalaira igaz.

Fizikai sík: arché – átman (szellemember)

Asztrál sík: angyal – manasz (szellem-én)

Éteri sík: arkangyal – buddhi (életszellem)

Meg kell még említeni az archonokat, akik a gnosztikus tanokban is szerepelnek. Ezek a sötétség vezető szellemei. A Pistis Sophia című szent irat tartalmazza leírásukat, ezek a sátáni erők megtestesítői, az akkor ismert 7 bolygóhoz rendelték őket. A nevük szerint Ialdaboth, Szabaot, Jao, Aiolaosz, Oraiosz, Astanfaios, Adonaios. Az anyagi sík felügyelői, a Jupiter (gőg), Hold (irigység), Mars (harag), Vénusz (paráznaság), Szaturnusz (lustaság), Nap (kapzsiság), Merkúr (hazugság) ártó szellemei.

Egyes ufós „szakírók” szerint az arkónok felelnek minden rosszért, ami az emberiséget éri. Ők a sötétség mesterei, élükön a Sátánnal, a Nagy Ellenséggel. Ők bocsátották le a feledés fátylát, ami elválaszt minket isteni valónktól. Ami elfedi az előző életeink emlékeit, és elvágja az Istenhez vezető utat.

Alfred Lambremont Webre ezt írja az Omniverzumban Dr Michael Newton regressziós kísérleteiről: „Newton regressziói/interjúi a fejlett lelkekkel felfedték, hogy léteznek úgynevezett „Álomszövők”, akik – elsősorban az alvó ember – interdimenzionális tudatosságát változtatják meg:

Az általam ismert Álomszövők két módon irányítják az álmokat.

1. Az álom megváltoztatása. Belépnek egy alvó ember álmába és a cselekményt úgy módosítják, hogy átadhassák az üzenetet… Bármilyen bonyolultnak is tűnik, a második folyamat még összetettebb.

2. Álomküldés. Ebben az esetben a lélek önállóan küld álmot az alvó embernek és igyekszik úgy alakítani a cselekmény fonalát, hogy egy érthető történet bontakozzon ki. Ha nem tudják jól irányítani az eseményeket, akkor az álomból ébredve az ember csak töredékes részletekre emlékezik.”

Mihály arkangyal Marius Michael-George képén.

Az angyalokról alkotott kép évezredek alatt alakult ki, többnyire emberi alakúak, azaz humanoidok, pedig valóban fénylények. Testüket fénylő aura veszi körbe, amit a régiek szárnyaknak véltek, még vitatkoztak is arról, hogy ez mekkora lehet, ki is

számolták, hogy egy kb. 180 cm magas angyal szárnya 900 cm széles, szárnyainak fesztávja 1080-3600 cm között változik. Ez valójában lényegtelen, mert egy angyal súlytalan, nem is a „szárnyain” repül, hanem a rezonanciáját változtatva teleportál a világok között. A glóriájuk az auratestük látható kisugárzása. A művészek többnyire görög tunikában saruval, szandállal a lábukon ábrázolják őket, kezükben kardot, könyvet, mérleget, pálcát, liliomot, lantot tartanak, fejüket diadém díszíti.

Léteznek az angyalokkal egy csoportban más szellemi entitások is, ők a dévák, elementálok, manók, tündérek, gnómok, szalamanderek. Csehi István így osztja fel őket a típusok és feladataik szerint:

„Földelementálok

Őket szokás más néven gnómoknak, törpének, manóknak, koboldoknak nevezni. Feladatuk a Földön fellelhető szilárd halmazállapotú tárgyakhoz köti őket. Nekik köszönhetjük az anyagi megvalósulást. Születésükkor archékról (korszellemek) fűződnek le. Éteri testük életéterből áll, asztrális testük pedig a Föld asztrális testével esik egybe. Az elementálok közül ők a legintelligensebbek. Tudatosak, figyelmesek, képesek egy pontra fókuszálni.

Szerepük szerint ők juttatják el a növényekbe a tápanyagot, és szabják meg azok növekedési irányát is. Érdekes módon a holdfázisok nagyban befolyásolják érzelmeiket. Teliholdkor rossz hangulatban leledzenek, újholdkor viszont jókedvük van. Fontos tudni, hogy a kétéltű állatok éteri és asztrális rezgése blokkolja a földelementálok energetikai rendszerét, ezért félnek a kétéltűektől. Az ellenerők kedvelt trükkje, hogy a földelementálok gyújtópontját egy kétéltűhöz kötik, ekképpen bénítva le, és szakítva el őket a feladatuktól.

Vízelementálok

A mondák sellői, nimfái és udinéi ők. Minden folyékony és víznemű szubsztanciában megtalálhatóak. Az arkangyali rendről válnak le. Éteri testük hangéter, vagy más néven kémiai éter. Tudatuk álomszerű állapotban van, kevésbé éberek és tudatosak, mint a földszellemek. Megjegyzendő, hogy szellemi szempontból ők vesznek részt mindenfajta kémiai folyamatban, reakcióban. Feladataik közé tartozik a folyadékok áramlásának fenntartása a növényekben. Segítségükkel játszódnak le a levelekben a kémiai asszimilációs folyamatok, és ők tartják fenn a folyadékháztartást is. Érdekes ellentmondás, hogy a vízelementálok és a halak kapcsolata hasonlít a földelementálok és a kétéltűek kapcsolatához: éppen a víz szellemei nem kedvelik a halakat!

Levegőelementálok

Más néven tündérek vagy szilfek. A légnemű és gázjellegű dolgokban vannak jelen. Az angyali rendről fűződnek le. Étertestük fényéterből áll. Általában nem egyedül vannak jelen, mindig kapcsolódik hozzájuk egy más jellegű szellemiség (például a köd=víz+levegő). Hozzájuk tartozik a növények ősképének beleszövése az egyedi növénybe. Ennek köszönhetjük, hogy az egyéni vonásokon túl az egy fajba tartozó növények hasonlítanak egymásra. Ha ők nem lennének, akkor a növényeket nem lehetne fajok szerint csoportosítani, mert egyik sem hasonlítana a másikra.

A levegő szellemei rokonszenvvel viseltetnek a madarak iránt. Ha sikerül gyújtópontjukat egy madárhoz kötni, az emeli tudatszintjüket és fejleszti őket. Amikor a madár repül, szárnyainak érintkezése a levegővel egyfajta zenének hangzik számukra.

Ha valaki repülőn utazik, érdemes esetleg egy pillantást vetnie éteri látással a szárnyakra, csakhogy kiderüljön a levegőelementálok fontos szerepe az ember életében...

Tűzelementálok

A mítoszokban, mint szalamander ismerhetünk rájuk. Ők nem közvetlenül a felsőbb hierarchiákból válnak ki; az állatok csoportlelke az, amelyből lefűződtek. Az állatok csoportlelkei viszont az erőkből (mozgásszellemek) származnak. Éteri testük hőéterből áll. Szerepük az, hogy a hőt eljuttassák a növényekbe, és biztosítsák a Föld belső hőjét. A tűz szellemei a rovarokhoz vonzódnak, és gyakran kötődnek a különböző virágporokhoz, egyfajta hajóként használva őket. Hozzájuk tartozik az átváltozás minősége. Ennek megfelelően a komposztban tanulmányozható legjobban a működésük.

A tűzelementálok születésével kapcsolatban megfigyelhető, hogy a háziasított állatok csoportlelkéből könnyebben válnak ki, mivel ezek közelebb állnak az emberhez.”

| | Gnómok | Undinék | Szilfek | Szalamanderek |
|---|---|---|---|---|
| Eleme | Föld | Víz | Levegő | Tűz |
| Ásvány | Kálcium-sók | Kálium-sók | Nátrium-sók | Magnézium-sók |
| Növény | Gyökér | Levél | Virág | Mag |
| Állat | irtózik a kétéltűektől | Irtózik a halaktól | madárkedvelő | rovarkedvelő |
| Ember | Fizikai test | Éteri test | Asztrális test | ÉN |
| Érzék | Szaglás | Ízlelés | Látás | Tapintás |
| Vitamin | D-vitamin | C-Vitamin | B-vitamin | A-vitamin |
| Éteri közeg | Élet-éter | Hang-éter | Fény-éter | Hő-éter |

Másféle lények is vannak, ezek főleg a mitológiából ismeretesek, a különféle isteni erejű lények, akik leginkább a természetben érzik jól magukat, nem szeretik az épített környezetet, főleg a városok és a gyárak taszítják őket. Egyesek viszont szeretnek vízvezetékek vagy elektromos kábelek közelben tartózkodni, mert a szükséges energiát innen is nyerhetik. Az elementálok a föld belsejében koncentrálódnak, a földrengések és a vulkánkitörések által jutnak a szabadba.

A nimfák vonzódnak a vízhez, ligetekben tartózkodnak szívesen. Jonathon Earl Bowser festménye: River Genesis

„Faun

Ők a "fák szellemei", a fák növekedését segítő földelementálok. Egészséges fánál a faun spirálszerűen áthatja a fát, a lombtól egészen a gyökérig. A faun meghatározott irányba tereli a gyökerek és az ágak növekedését. Amikor egy fa kiálló ágait lenyesik, és az ember által kitalált képre alakítják, a faun szenved. Amikor a faun elhagyja a fát, a fa elpusztul.

Déva

Ők fejlett levegőelementálok. A növény ősképének impulzusait juttatják el a földelementálokhoz, hogy az egy fajba tartozó növényeket hasonlóképpen építsék föl. A dévák gondoskodnak arról is, hogy a hely egyedi minőségét beleszőjék az ősképbe. Ezért hívják őket a ,,tér tündéreinek" is.

Múzsa

Magasra fejlődött tűzelementálok. A "szférák zenéjét" hozzák le a Földre. Hangversenyeken ott táncolnak a zenészek feje fölött. Szívesen ihletik meg az arra érzékeny embereket új zenei művek alkotására.

A sellők (vízelementálok) felelnek a kisebb vizek élővilágának és összhangjának a fenntartásáért.

Az elfekhez tartoznak a rétek, a mezők.

A koboldok (földelementálok) azok, akik gondoskodnak egy adott tér, szoba, lakás szellemi védelméről. A koboldhívó ima a Manifesztum második számában található.”

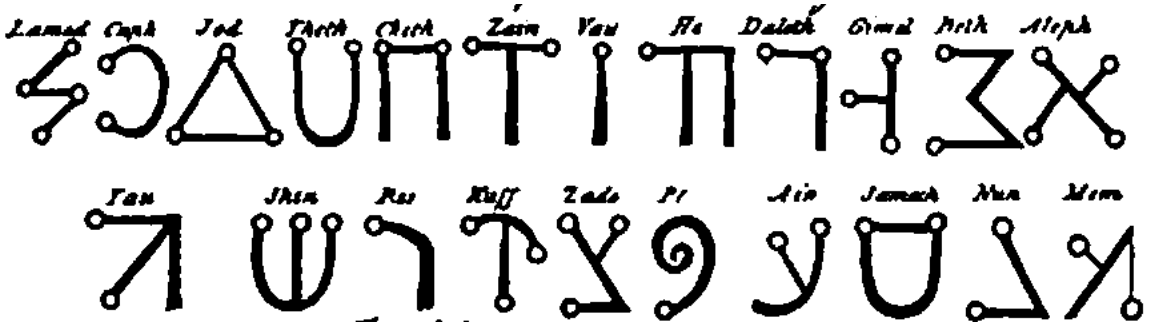

Ez itt az égi abécé, a betűk elnevezése hasonló, mint a héber betűk nevei. A héber írás az ékírásból fejlődött ki, mint az arab, vagy a legtöbb szkíta rovásírásféle. Az örmény írás is hasonló. Valamint azok a betűk, amiket Billy Meier jegyzett le a ’70-es években, mikor látogatói jöttek a Fiastyúk csillagképből. A Teremtő által a földre küldött virrasztók egyikét Szemjazának hívták. A Meier gazdát meglátogató idegen nőt meg Semjasénak, érdekes összefüggés, nem? A Plejádok lakói hasonló abc-t használnak, írásukat és nyelvüket plejarennek nevezik. A betűik azonosak az angyali abc-vel.

# 7. Univerzumok régenshercegei

Ki ne emlékezne még a Hegylakó című filmre, aminek a mottója az volt, hogy: „csak egy maradhat”. Az első rész zenéje a Queen együttes Princes of the Universe c. száma volt. Mercury-ék nem tévedtek, csakugyan vannak olyan létezők, akik az univerzum hercegei címet viselik. Ezek az entitások a kozmikus hierarchia legmagasabb fokain állnak, egész naprendszereket, galaxisokat, komplett világ-egyetemeket kormányoznak.

De mielőtt megvizsgálnánk őket, látnunk kell, melyek azok a régiók, melyeket kormányoznak. Az első ilyen felosztás a Kabbalában van, a hét mennyország, melyek fejedelmei is ismertek. Az első mennyország védőszellemei: Szuria, Tutrechiial, Tutrusziai, Zortek, Mufgar, Asruljai, Szabriel, Zahabriel, Tandal, Sokad, Huzia, Deheborin, Adririon, Kabiel, Tasriel, Nahuriel, Jekuziel, Tufiel, Dahariel, Maszkiel, Soel, Seviel.

A második régió vezérei: Tagriel, Maszpiel, Szahriel, Arfiel, Sahariel, Szakriel, Ragiel, Szehibiel.

A harmadik sík kormányzói: Sebúriel, Recuciel, Salmial, Szavlial, Harhazial, Hadrial, Bzrial.

A negyedik birodalom főnökei: Pachdial, Gvrtial, Kzuial, Sehinial, Stukial, Arvial, Kfial, Anfial.

Az ötödik mennyország vezetői: Techial, Uzial, Gmial, Gamrial, Szefrial, Garfial, Drial, Paltrial.

A hatodik sík vezetői: Rumial, Katmial, Gehegial, Arszabrszial, Egrumial, Parcial, Machkial, Tufrial.

A hetedik mennyország királyai: Zeburial és Tutrbebial.

Ezenkívül van még rengetegféle felosztás és külön csoport, külön angyalokat rendelnek a holdfázisokhoz, az égitestekhez, a hónapokhoz és csillagjegyekhez. De van kilenc olyan magas rangú angyal, akiket az isteni jelenlét hercegei néven említenek. Tatrasiel, Atrugiel, Naarirel, Szasznigiel, Zazriel, Gevuratiel, Arapiel, Aszroilu és Galliszur, nevük után ott áll a tetragramma, a YHVH, Jahve betűjele. Ezeket a főangyalokat a zsidó hagyomány Istennel teszi azonos polcra. A kabbalista felfogással az a baj, hogy az Isteni Jelenlétnek nincs kitüntetett helye, mert Isten mindenütt ott van, nem csak a hetedik szellemi síkon. Helena Blavatski a következőt írja a Titkos tanításban: „Soha exoterikus vallásrendszer nem fogadott el nőnemű teremtőt, és így a népszerű vallások kialakulásától fogva a nőre úgy tekintettek és úgy bántak vele, mint aki alacsonyabb rendű a férfinél. Csak Kínában és Egyiptomban volt egyenrangú Kwan-Yin és Isis a hímnemű istenekkel. … Amikor a teozófusok és az okkultisták azt mondják, hogy Isten Nem Lény, mert Nem Valami, Nem Dolog, sokkal több áhítatot, vallási szempontból pedig több tiszteletet mutatnak az Istenség iránt, mint azok, akik Istent Ő-nek nevezik, és így egy hatalmas Férfit csinálnak Belőle.”

Valójában Isten lényege a kollektivitáson alapszik, a felső szinten van egy nem nélküli kozmikus szubsztancia, az Értelem, aki a Logosz által teremt. Minden teremtmény az ő kiterjesztése fizikai, asztrális, éteri és szellemi síkokon.

Metatron arkangyal a szellemi világ kancellárja. Kép: Marius Michael-George

Báró Vay Adelma hét szférát különböztet meg, ezek más és más tulajdonsággal bírnak. Érdekes, hogy a Föld légköréhez hasonlóan helyezi el azokat, a Földre értelmezve. Az első ezek közül a pokoli sík, a kárhozott lelkek tanyája. A másodikban a bigottul vallásos szellemek laknak, míg a harmadik szféra az ateista tudósoké. A negyedik a boldog lelkek iskolája, itt kapnak sok tanítást a következő életekre. Az ötödik a gondolatok és értelem világa, a művészeteké, itt születnek a felfedezések. A hatodik sík az égitesteké, a hit és szeretet szellemi munkálkodnak benne. A hetedik szférában a dualitás feloldódik, itt minden lélek visszatalál az Egységhez.

Hániel arkangyalban nyilvánul meg az isteni kegyelem. Jonathon Earl Bowser képe.

Michael arkangyal a hét régiót így osztja fel:

1. fizikai világ, ez a testi megnyilvánulás

2. tudati világ, az alacsonyabb szintű gondolkodás helye

3. érzelmi világ, a korlátok felismerésének területe

4. asztrális világ, átmeneti zóna élet és „halál” között, átjáró

5. éteri világ, a fény és a mesterek világa

6. szellemi világ, a magasabb tudatosság birodalma

7. lelki világ, a Törvény és Teremtő világa, minden innen indul ki

Aszklépiosz a következőt mondja Ammon fáraónak az égi birodalmakról: „Az élet teremtése – amit a Nap végez – ugyanolyan folyamatos, mint fénye, semmi sem állítja meg, vagy korlátozza. Körülötte, mint egy csatlós hadsereg, található a Géniuszok számtalan kórusa. Ezek a Hallhatatlanok szomszédságában laknak, és onnan őrködnek az emberi dolgokon. Az istenek (a karma) akaratát teljesítik szélvészek, viharok, tűzvészek és földrengések, valamint éhínségek és háborúk segítségével az istentelenség megbüntetésére.” Az ősi vallásokban Isten jelképe a Nap (Apollón, Héliosz), vagy a régi szkíták Arany Atyácskája, akinek szintén a Nap a jelképe. Ide tartozik még a Napba öltözött Boldogasszony, a sumer BAU-DUG-ASAN. Tovább így szól Toth táblája: „Az ő parancsának engedelmeskedik a Géniuszok kórusa vagy inkább kórusai, mert sok és különböző ilyen kórus van, a számuk megfelel a csillagok számának. Minden csillagnak megvannak a maguk Géniuszai, akik jók és rosszak természetük szerint, vagy inkább működésük szerint, mert a működés a Géniuszok lényege.” A görögök az angyalokat az exousia szóval illetik, ami erőket jelent.

A Kabbala szerint a 30 legfontosabb angyal, akiket kormányzóknak, régens-hercegeknek neveznek. Íme:

1. Metatron – a mennyek kancellárja, az emberek fő támasza.

2. Michael vagy Mihály – az angyali haderők főparancsnoka, a Sátán legyőzője.

3. Uriel – a Nap kormányzója és a pokol felügyelője

4. Rafael – a gyógyítás angyala

5. Gábriel vagy Gábor – a kinyilatkoztatás angyala, fő hírnök és trombitás

6. Hániel vagy Anael – a Fejedelmek és Erények vezére, december angyala

7. Kamael vagy Kemuel – a Hatalmak vezető szelleme, az isteni igazság maga

8. Raziel vagy Gallizur – az isteni misztériumok tudója, Ádám tanára

9. Szandalfon – a hatalom és dicsőség angyala, Metatron fivére, a Föld szelleme

10. Zadkiel vagy Cadkiel – bőséghozó, a Jupiter angyala

11. Irin – Kvaddiszin ikerangyala, együtt ők a legfőbb isteni bírák

12. Kvaddiszin – a főbírák egyike

13. Akatriel – a kihirdetések angyala

14. Anafiel – a Merkaba szekér veztője, az Isteni Trónus egyik őrzője

15. Fanuel vagy Raguel – a bűnhődés anygyala, gyakran Uriellel azonosítják

16. Dzsehoel vagy Dzsaoel – a Szent Név közvetítője, a Jelenlét Hercege

17. Radueriel vagy Vetril – az égi könyvtáros

18. Barakiel vagy Babriel – a Szeráfok főnöke, február angyala

19. Galgaliel – a Merkaba egyik pilótája, a Napkerék főangyala

20. Rikbiel – szintén pilóta, a Merkaba felügyelője

21. Szoferiel Mehajje – az Élet és Halál könyvét vezeti

22. Szoferiel Memeth – feladata ugyanaz, mint Mehajjé-é

23. Szokved Hozi – az isteni mérleg és kard őrzője

24. Csajjiel – a Kerubok veztője

25. Semuil – arkhon, Izrael imái és a hetedik menny között közvetít

26. Szúriél – Mózes tanítója, a halál angyala

27. Zojiel vagy Dzsofiel – a Trónusok fejedelme, a Tóra őrzője

28. Azbugah – az isteni trón nyolc bírájának egyike

29. Jefefiah vagy Dina – a Tóra egyik őre, a Kabbala sugalmazója

30. Zagzagel – a bölcsesség és az égő csipkebokor angyala

<u>A négy főbb arkangyal</u>

1. Mihály: neve több forrás által magyarázott, a Biblia szerint ez; Aki olyan, mint Isten. A szanszkritban a Ma-Ha-El jelentése Nagy Isten. A héber sok mindent az arámiból és a sumerből vett át, az –el végződés jelentése isten. (Jézus mondja a kereszten: „Éli, éli, lámma sabaktáni, azaz Istenem, Istenem, szabadíts meg engem, Badiny Jós Ferenc fordítása.) Hagyományosan Mihályt, mint harcost ábrázolják, ő a tűz elem szelleme, eleme a nitrogén, az ikonokon a kardja lángol, szeme szikrát szór. Az őseredeti állapot megtestesítője, jele a vörös pont. Az akarat ereje, a cselekvés dinamikája nyilvánul meg benne. Akinek a névszámában megjelenik Mihály szelleme, annak ügyelnie kell az egója féken tartására, mert akár a rosszul felhasznált erővel ártan, rombolni is tud. Az ilyen ember legyen higgadt, megfontolt, azt is gondolja meg, hogy mit gondol, mert a gondolatoknak is teremtő erejük van. Az ilyen gondolatok haragelementálokat teremtenek, melyek a célba vett személy auratestében okoznak energetikai viharokat, ami számos betegség előidézője lehet. Terápiakánt hangolódjunk Mihály rezgésszámára, ami leginkább a vörös színtartományban van. Vöröses ásványok, virágok is segítenek, és persze az ima és meditáció.

Rafael Isten erejével gyógyít. Miklós Attila grafikája.

2. Gábriel, illetve Gábor: a neve a Biblia szerint neve annyit tesz, Isten az én erőm. Egyébként az egyiptomiak – jóval a zsidók előtt – a Ga-Vir-El kifejezésből vezették le, a Ga az érzelem végy szeretet, a Vir elemet jelent. Gábriel a víz elem ura, bár Mihály a szénnel, a szilárd elemekkel társítja. Daskalos szerint Gábriel ural minden testnedvet, vért, nyirkot, epét, gyomorsavat, stb. A test 75%-a víz, Jézus mondta az embereknek – vízből és lélekből vagytok. Lelki értelemben a víz a legtisztább elem, a befogadás, a harmónia és érzések képviselője. Gábriel arra serkent, hogy teremtsünk kapcsolatot másokkal (de ne csak a telefont masszírozva). Gábriel száma a hármas, a névszámok közt viszont 2-es. Színe a kék, jele egy szakasz, ami két pontot köt össze. Magyarország géniusza, a „magyarok istene”.

3. Rafael: a hagyomány szerint a neve Isten meggyógyított jelentéssel bír, és a levegő elem ura, ezt Mihály is megerősítette, hozzárendelte az oxigén elemet. Egyiptomban Ra-Fa-El volt a Nap-Sugár-Isten. Rafael uralja az elektromos és mágneses tereket, a prana és a csí fölött is regnál. Segít a gyógyításban, a tértisztításban, a káros rezgések távoltartásában, ezért Niomé mellett az ő segítségét is lehet kérni ez ügyben. Akinek a névszáma 3, az Rafael védnöksége alatt áll. Angyalszáma a 8-as, jele a háromszög, színe ibolya.

4. Uriel: neve a hagyomány szerint Isten tüze, és ő a föld elem ura. Mihály arkangyal szerint azonban a hidrogén és a víz főnöke. Az egyiptomiak U-Ra-El néven tisztelték, melynek jelentése Úr-Nap-Isten. Ő a szellemtudományok uralkodója, a mérleg jegyűek védője, az értelmiség védőszentje. Összehangolja Mihály, Gábor és Rafael munkáját. Akinek a névszáma 4-es, annak érdemes Urielhez fohászkodnia. Akinek az angyalszáma 9, annak is. Siker koronázza munkánkat a tanulásban, a családi ügyekben, házasságban. Gautama Buddha mellett a 6. sugár egyik ura. Színe az ezüstfehér, jele a négyzet, az állandóság és rend jelvénye.

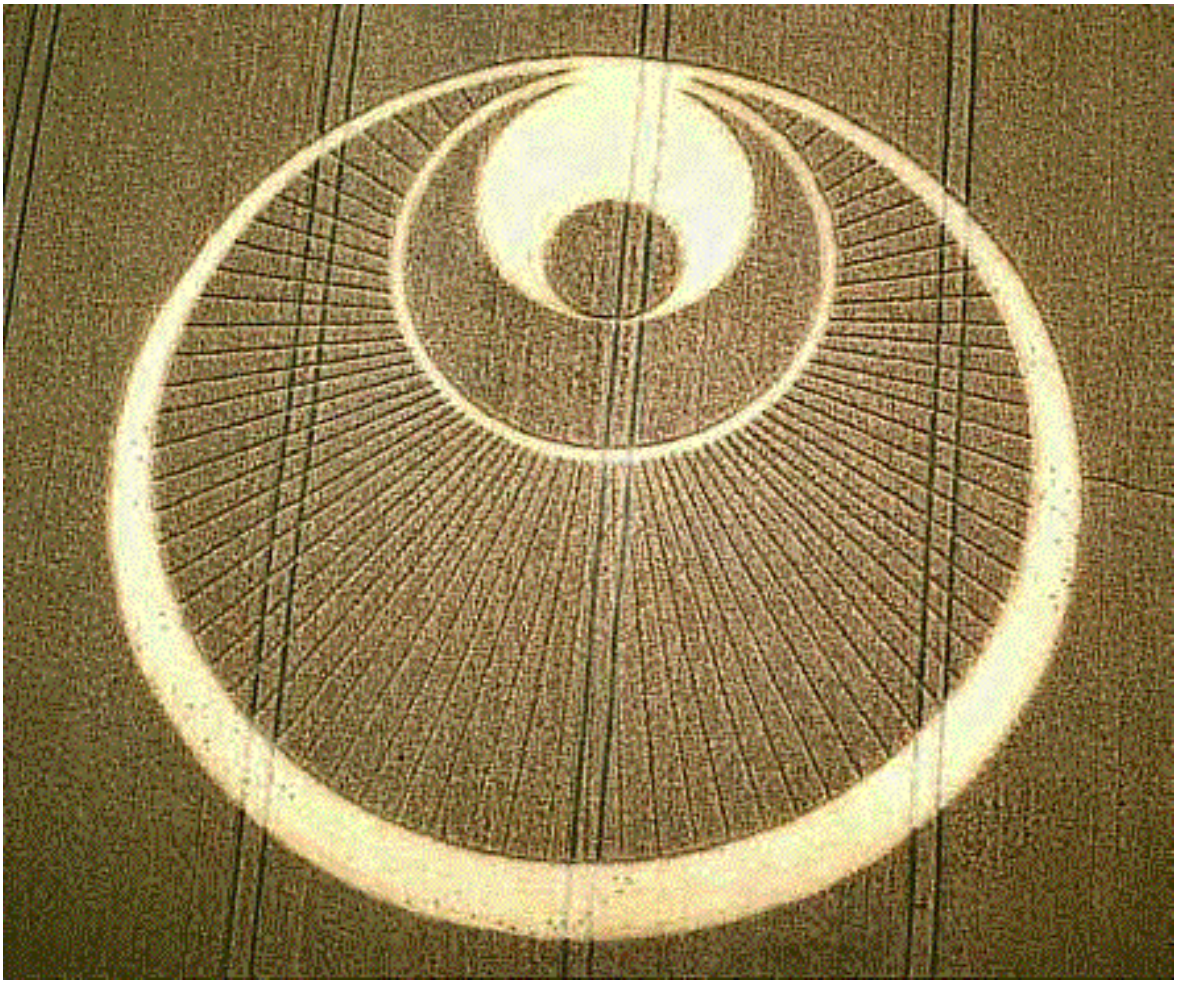

Az angyalmotívum gabonaábrában is megjelenik.

Gábriel az isteni hírnök, az angyali trombitások karmestere. Miklós Attila rajza.

Rudolf Steiner, az antropozófia tudományának megalkotója egy jeles munkájában (Az egyes népszellemek missziója) jól és logikusan tárja elénk az angyali lények mibenlétét és szellemiségét: „Ha elgondolnak ilyen lényeket, akik az arkangyal-hierarchiafokon állnak, akkor van fogalmuk arról, kiket nevezünk népszellemnek, kiket nevezünk a Föld vezető népszelleminek. A népszellemek az arkangyalok fokához tartoznak. Látjuk majd, hogy ők a maguk részéről az éter- vagy élettestet irányítják, ezzel hatnak az emberiségre, és azt saját tevékenységükbe bevonják.” Petőfi Nemzeti dal c. versét mindenki ismeri, annak refrénjében áll, hogy „a magyarok istenére esküszünk”. Hogy lehet népi isten, ha csak egy van? Úgy, ahogyan Toth beszél a géniuszokról, Steiner pedig a népszellemekről. A „magyarok istene” tehát Gábriel arkangyal, avagy Szent Gábor.

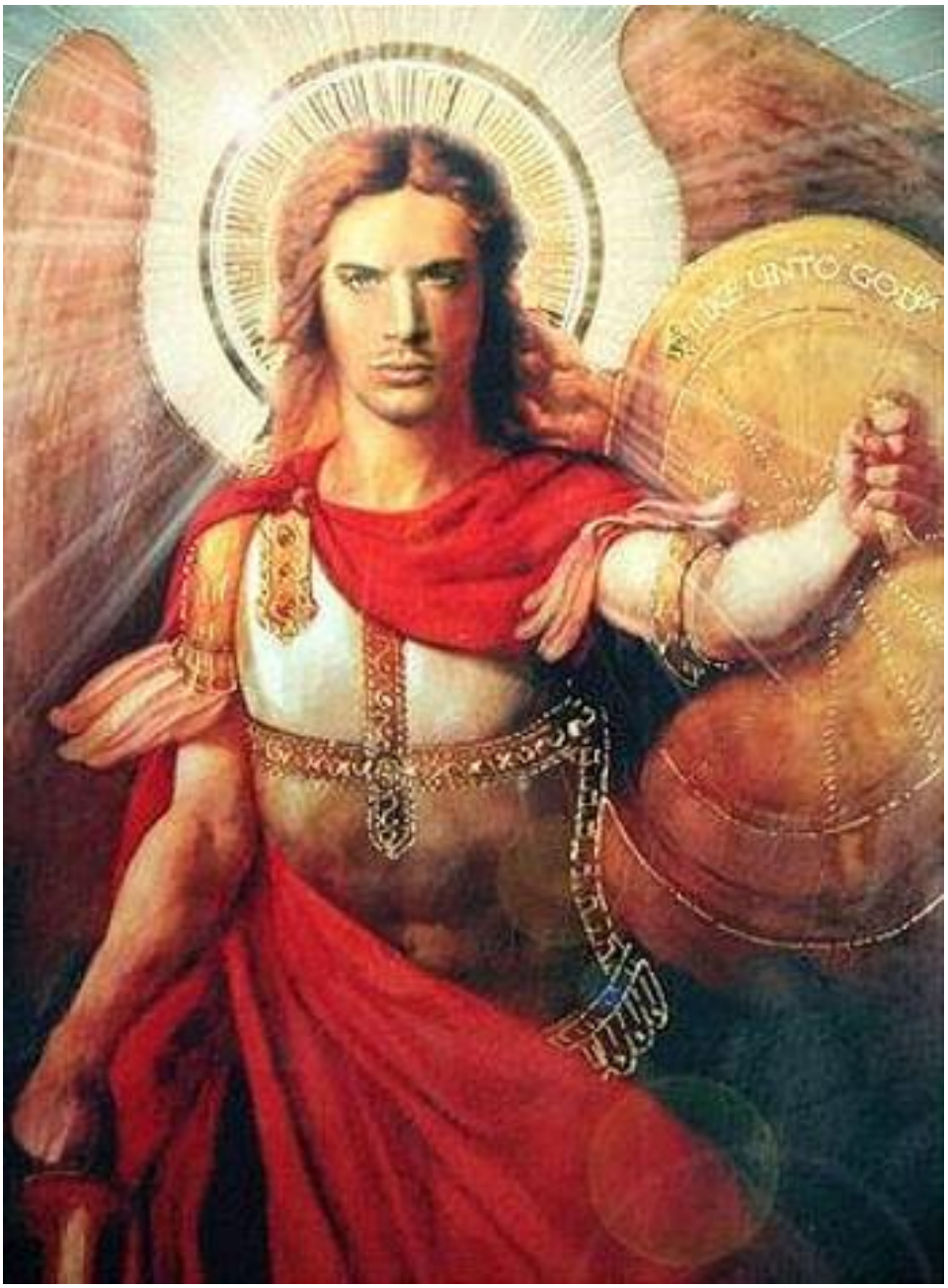

Kassziel a hetedik szféra egyik hercege és hatalmasság.

Exopolitikai viszonylatok

Mint már írtam korábban, az angyalok egy égi állam, az Angyali Birodalom lakói, polgárai. Szervezetük, mint látható, jól tagolt és erősen hierarchikus, de nem olyan dramatizált módon, mint ahogy a Kabbala állítja. Világosak a feladatok és a beosztások, hadsereghez hasonló a felépítés, de igen nagy a kollegialitás, ezek a szellemek a legnagyobb egyetértésben és szeretetben tevékenykednek együtt. Nem olyanok, mint a földi hadseregek katonái, ahol mindenki ego, és csak a fegyelem és büntetés által vezethetők. Ebben a mennyei seregben minden fényharcos a nagy ideál, az isteni terv megvalósítása érdekében száll síkra. A lázadókat itt is kivetik és száműzik, lásd a Sátán történetét. De nem pusztítanak, mert tudják, hogy egyszer a rossz is megjavul majd. Legalább is remélik. Az Angyali Birodalom együtt működik a Déva Királysággal, a Fényszövetséggel, a Nagy Fehér Testvériséggel, és a Galaktikus Föderációval, valamint más olyan szervezetekkel, akik a békét és haladást tűzték zászlajukra. De minden fizikai síkon tevékenykedő lényre, az emberre, a reptoidokra és szürkékre is befolyással vannak, bár utóbbiakkal nehezebb dolguk, mert nagyon elfojtották érzelmi életüket, a lelkük nem uralja a tudatukat, amiből még az individualitást is kiölték, csakhogy magasabb technikai szintre léphessenek.

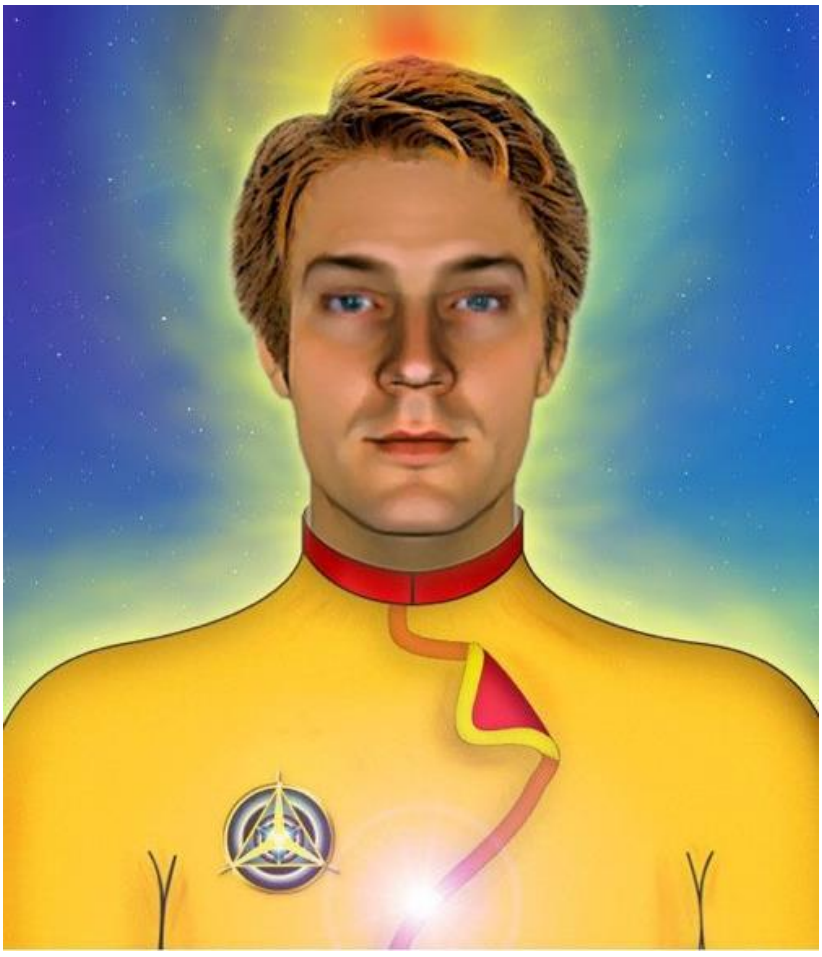

Ptaah parancsnok, a galaktikus flotta egyik főnöke.

# 8. Angyali üdvözlet

Manapság a könyvpiacon se szeri, se száma a különféle angyalos könyveknek, az ezoterikus irodalomban egy jelentős szegmenset képviselnek. Sokféle ceremóniát, mágiát írnak le, de ezek jó része inkább csak a divathullám meglovaglása, a kapitalizmusból, az anyagelvűségből kiábrándult, és valamiféle spirituális fogódzót kereső, de igazi tudással nem bíró nyugati posztmodern embertípusra jó pénzért rásózható dömpingáru. Tartalmaznak mindenféle túlbonyolított, hókusz-pókusz nyelven levezetett, a szokásos fogyasztói ezo-blablával nyakon öntött szertartásokat, angyalmágiát, meg hasonlókat. A kép ennél jóval egyszerűbb, nem kellenek bonyolult kéztartások, sem füstölők, színes gyertyák, és nem kell vegetáriánusnak lenni, azért mert valami nagyokos azt mondta, hogy az angyalok csak akkor jönnek, ha az emésztés nincs leterhelve telítetlen zsírsavakkal. Gondoljuk el, hun őseink húst ettek hússal, a táltos is ugyanazt, mint a paraszt, az iparos és a harcos. A táltos a szalonnás vacsora után is transzba tudott kerülni, és látta a szellemvilágot. Ja, kérem, akkor nem a számítógép előtt ültek az irodában 8-10 órán át, hanem kapáltak, fát vágtak, lovat patkoltak meg csatáztak. Mozogtak, nem volt elhízott egy sem.

Ne dőljünk be mindennek, amit reklámoznak, vagy amit meglátunk a könyvesbolt kirakatában. De azért felfedezhetünk néhány igazán jól használható dolgot is, pl. Dr. Doreen Virtue pszichológus és angelológus írásai között egyet, s mást (Arkangyalok és felemelkedett mesterek). Ebben van néhány nagyon egyszerű ima, ami minden körülmények között mondható, nem kell hozzá semmilyen bonyolult ceremónia, csak tiszta tudat. Először is, ha valamit kérni akarunk a szellemi oldaltól, vagy útmutatást, tanácsot szeretnénk kapni, akkor legfontosabb mindenek előtt tiszta tudat. Ez az alfája az egésznek. A béta meg az, hogy pontosan fejezzük ki, mit is szeretnénk. Csak olyat teljesít a szellemi régió, ami nincs kárára más ember-társainknak, vagy más létezőknek. Illetve az Ég csak azt adja meg, ami nekünk valóban kell ahhoz, hogy fejlődhessünk lelkiekben. Ami nem a mienk, arra ne is várjunk. Hogy tudjuk, mi is a feladatunk, arra az intuíció által jöhetünk rá, ebben is kérhetünk segítséget, csak kérjünk egy kis imában felvilágosítást erre vonatkozóan, akár Istenhez, akár Jézushoz, Máriához, valamely nekünk szimpatikus angyalhoz, mesterhez vagy istenséghez is fohászkodhatunk. Akár saját szavainkkal is elmond-hatjuk, mit szeretnénk. Az ima mindig többlépcsős úton jut el a megfelelő fórumhoz, először is az őrangyalunk hallja meg. Ha csak kigondoljuk, már azt is tudja, mert telepata. Fontos, hogy ha kigondoltuk, vagy kimondtuk, akkor engedjük is el, bízzuk rájuk, ne törődjünk vele többet, mert a vonzás-taszítás törvénye leblokkolhatja a beteljesülést. Minél jobban akarjuk, annál inkább nem sikerül. Legyünk türelemmel, hiszen sokszor nem rögtön teljesülnek a kérések, nem azonnal érkeznek a válaszok. Mindig az adott helyzethez igazítják a megoldást, úgy, hogy a legoptimálisabb legyen minden félnek. Kérhetjük azt is, hogy őrangyalunk/angyalaink mutatkozzanak be, ezt egy álom során, vagy amikor relaxált állapotban vagyunk, ehhez a zene is segít, pl. Rhoda Scott *Nyugi nyugi* c. száma, vagy Jean Michel Jarre lemezei. Kérhetünk megerősítést valamiben, támogatást egy ügyhöz, védelmet, gyógyítást, vagy csak kifejezhetjük hálánkat. A visszajelzések álomban, meditációban jöhetnek, vagy csak a szívünk táján érzünk melegséget, de vizitáció is előfordulhat, mikor egy gyönyörű mosolygó fénylény látomása jelenik meg szobánkban.

Fortuna vagy Abundantia áldása szerencsét, bőséget ígér.

Ha például anyagi nehézségeink támadtak, sok lett hirtelen a számla, vagy nem várt kiadások várhatók, esetleg szeretnénk egy kis plusz pénzt tartalékolni, amire valljuk

be a mai magyar állapotok mellett egyre kisebb az esély, akkor a következő imát mondjuk el:

„Kedves Abundantia… Damara… Dana… Ganésa… Laksmi… és Szedna…, köszönöm, hogy bőségesen elláttok az életben, és a nagyszerű lehetőségek túlcsorduló áradatával utaltok az isteni fényetek ragyogására, és így másoknak is javára van a dolog. Köszönöm az általatok meghozott békét, boldogságot és szeretetet. Köszönöm mindazt a békét és energiát, ami lehetővé teszi álmaim és vágyaim beteljesülését. Köszönöm bőkezű anyagi és pénzügyi támogatásotokat. Hálás vagyok és elfogadom ajándékaitokat, és kérlek benneteket, továbbra is gondoskodjatok rólam általuk."

A fent említett létezők hindu és kelta istenségek, bothi szattvák, fényes szellemek. Az anyagi javakért még Fortuna felel, őt is kérhetjük hasonló szavakkal. Figyelem! Ne legyenek túlzó, irreális vágyaink, csak az ésszerűség határain belül mozogjunk. Mindig csak annyit kérjünk, amennyi kell, esetleg plusz egy kicsi, nem leszünk ettől multimilliomosok, a nagy gazdagságot csak más szegényedése árán érhetnénk el, ezt pedig az égiek nem teljesítik.

Fontos az, hogy energetikailag kiegyensúlyozottak legyünk, ehhez nekünk is sokat kell tenni, táplálkozzunk egészségesen (ez nem önsanyargatást, hanem mértékletességet jelent), sportoljunk vagy mozogjunk rendszeresen, kerüljük a stresszt, az elektromos kábeleinket árnyékoljuk le, méressük ki a Hartmann-zónákat és kerüljük ki a vízereket, ne nézzünk agresszív filmeket, kerüljük a negatív embereket. Ám vannak esetek, mikor ezt nem lehet elkerülni, ilyenkor energiaszintünk csökkenhet, ekkor így fohászkodjunk:

„Michael Arkangyal!

Kérlek téged, és segítőidet, jöjjetek el hozzám. Kérlek, szüntessetek meg, oszlassatok meg mindent, ami kimerít engem. Segítsetek, hogy energiaszintem most azonnal visszanyerje természetes állapotát."

Van az úgy, hogy annyira megvisel a hétköznapi élet, hogy az ember elveszíti tájékozódó képességét, önbizalma megcsappan, egy kis bátorságra lenne még szükség a helytálláshoz, hogy túllendülhessünk a holtponton. Ekkor sincs semmi sem veszve, még ha össze is csapnak a hullámok a fejünk fölött, mert Íziszt szólítva érkezik a megoldás. Ekkor ezt mondjuk:

„Gyönyörű Ízisz, a nyugodt energiák istennője, kérlek, hass át kegyes erőddel és magabiztos szereteteddel. Segíts hozzád hasonlóvá válni. Könnyed, kifinomult, magabiztos és szeretetteljes szeretnék lenni. Segíts magasra szállni, és minden téren a sasokhoz hasonló bátorsággal viselkedni. Egyben segítsd ihletett cselekvéshez a többi embert.

Köszönöm."

Basztet istennő a családok őrzője.

Ha gyermekek vannak a családban, ők fokozott figyelmet, védelmet igényelnek. Számtalan veszély leselkedik rájuk minden sarkon, de az élet más területein is nagy a felelősség a szülő vállán. Nem mindegy, hogy a jövő generáció hogyan nő föl, milyen hatások érik a társadalomban, és végül milyen ember válik is belőlük. Így imádkozzunk:

„Dana… Hathor… Isthar… Mária anyácska…, anyáskodó és szülőket tanító istennők, rátok bízom a félelmeimet és szorongásomat! Kérlek, gondozzátok a gyermekem, és ezt a helyzetet (tömören vázold, miről van szó) oldjátok meg úgy, hogy végül minden jóra forduljon, örülhessünk neki és megnyugodjunk. Kérlek titeket, tanítsatok meg rá, miként igazíthatom útba a gyermekeimet. Kérlek titeket, irányítsátok úgy a szavaimat, hogy érvényre jutatthassam a mondanivalómat, és a gyerekem ne csak meghallja, de értse is. Kérlek titeket, segítsetek összefogottnak és tömörnek maradnom, és összeszednem a bátorságomat!

Mihály arkangyal… Artemisz…Kuan-jin… Vesta…, gyermekek hatalmas védelmezői, kérlek benneteket ügyeljetek éberen a gyermekemre (mondd ki a gyermek nevét). Köszönöm közvetlen figyelmeteket és gyermekem oltalmazását. Köszönöm, hogy gondoskodtok a biztonságáról, a boldogságáról és az egészségéről. Köszönöm, hogy megmutatjátok neki a helyes utat, amely áldásos, meghozza jó közérzetét, egészségesebbé teszi, jelentőségteljes, és biztosítja jómódját. Köszönöm nektek, Dana… Hathor… Isthar… Mária anyácska… Mihály arkangyal… Artemisz… Kuan-jin… Vesta… gyermekem oltalmazását és vezetését.”

Ha pedig szeretnénk tisztán látni valamilyen kérdésben, akkor pedig így szóljunk:

„Isteni fény, kérlek, hatolj be 3. szemembe, és tölts el világosságoddal, tiszta fényeddel és a tisztánlátás képességével, hogy átláthassak a fátyolon.

Hatalmas Apollón, köszönöm, hogy felnyitottad a 3. szememet! Hániel, Jeremiel, Rafael és Raziel arkangyalok! Köszönöm nektek a bűvös isteni energiákat és spirituális meglátásaimhoz most nyújtott segítségeteket! Győzedelmes Hórusz, köszönöm, hogy rajta tartod szemed az enyémen és vezeted a pillantásomon, mert neked hála, hozzád hasonlóan és is sokdimenziósan láthatok. Kedves Szulisz, köszönöm, hogy imáiddal közbenjársz érdekemben a tisztánlátó jóslatokhoz nélkülözhetetlen energiákért és hatalomért! Szívből köszönöm mindannyiótoknak, hogy teljesen nyitottá tettetek az igazságra, szépségre, fényre és az örök létezésre.”

Ha pedig kínzó vágyainkat akarjuk feltartóztatni:

„Rafael arkangyal, a gyógyítás szeretett angyala! Babaji, a fizikai világ lenyűgözésének mestere! Kedves Devi, aki oly adaadó szeretettel törődsz az emberekkel! Ragyogó Maat, az isteni fény hozója! Szerafisz Bej, a felemelkedés ura! Kérlek titeket, vágjátok le rólam szenvedélyeim és gyötrő vágyaim kötelékeit!

Én most elengedem a szenvedélyes ragaszkodás összes szálát, és szorosan magamhoz ölelem saját igazi szabadságomat és fizikai egészségemet.”

Ez csak néhány példa arra, hogy mely területeken segít az ima ereje. Ennél jóval több variáció van, több szellemi lény is megszólítható. De vigyázzunk, ne játszunk a tűzzel! A sötét erők is megidézhetők, ezért tartózkodjunk ezektől mindig!

Az angyali áldás kísérjen minden létezőt!

Végül egy lista arról, hogy mely esetben kitől kérjünk segítséget.

**Szépség:** Aphrodité, Hina, Ízisz, Pelé, Sedna, Xochiquetzal

**Tisztánlátás:** Cerridwen, Freya, Ízisz, Quan Yin, Perszephoné

**Önbizalom:** Artemisz, Asherah, Astarte, Brigit, Ízisz, Káli, Pelé

**Lakás-, házvásárlásra**: Abundantia, Hekaté, Hina, Káli, Laksmi, Vesta

**Gyerekek:** Artemisz, Demeter, Hathor, Is-Csel (szülés), Nut,Xochiquetzal

**Kreativitás, bölcsesség**: Athéné, Brigit, Ceriddwen, Hekaté,Hina, Is-Csel, Ízisz, Káli, Sarasvati, Sophia, Xochiquetzal

**Az igazságos végkifejletért**: Arianrhod, Astarta, Athéné, Durgá, Hathor, Istár, Maat, Rhiannon

**Szórakozás, játék, pihenés**: Bast, Freyja

**Egészség, gyógyulás**: Asherah, Bast (macskákért), Brigit, Is-Csel, Ízisz, Káli, Laksmi, Perszephoné, Rhiannon (bánat miatt vagy lovakért), Tara (Fehér Tara vagy Zöld Tara)

**Otthoni béke:** Athéné, Hina, Is-Csel, Ízisz, Sedna, Vesta

**Megnövekedett erő**: Artemisz, Athéné, Brigit, Káli

**Megnyilvánulás, varázslás**: Ariarhod, Cerridwen, Demeter,Freyja, Hekaté, Hina, Is-Csel, Ízisz, Káli, Morgan Le Fay,Sekhmet, Tündérek, Yemanya

**Pénzáramlás:** Abudantia, Hekaté, Hina, Laksmi, Sedna

**Fizikai erő**: Fehér Tara, Nut, Sekhmet

**Védelem:** Artemisz, Astarta, Brigit, Cerridwen, Hathor,Hekaté, Hina, Ízisz, Káli, Sekhmet, Xochiquetzal

**Szerelem:** Aphrodité, Arianrhod, Astarta, Freyja, Istár, Ízisz, Nut, Pelé, Xochiquetzal

**Utazás**: Hina, Ízisz, Káli

Ugyanez angyalokkal:

**A nagyvilág eseményei, világbéke** – Chamuel

**Alvászavarok** – Michael

**Bizalomhiány, személye problémák, szomorúság** – Zadkiel és Sandalfon

**Elromlott tárgyak javítása** – Michael

**Elveszett tárgyak** – Chamuel

**Emlékezés, memória** – Zadkiel

**Fejlődési problémák, lassú haladás** – Rafael

**Gyász, halál, súlyos betegségek, haldoklás, gyász** – Azrael és Rafael

**Gyermekszülés, gyermeknevelés, terhesség, örökbefogadás** – Gábriel és Rafael, Sandalfon

**Gyógyítás, egészség** – Rafael és Metatron

**Házi-állatok gondozása-gyógyítása** – Ariel és Rafael

**Kertészkedés, növénytermesztés, Földgyógyítás** – Uriel

**Kommunikáció, levélírás, telefonhívás, e-mail**– Gabriel és Metatron

**Kreativitás, alkotás, tervezés** – Gábriel és Jofiel

**Lelki fejlődés, tisztánlátás** – Jeremiel és Raziel

**Matematikai problémák** – Raziel

**Otthon, lakóhely** – Chamuel

**Pénzügyi aggályok, anyagi biztonság** – Michael

**Spirituális fejlődés, hit** – Metatron és Sandalfon

**Szerelem, személyes kapcsolatok** – Haniel

**Tanulás, vizsgák, interjúk, és beszédek** – Haniel és Uriel

**Utazás, közlekedés** – Rafael

**Védelem, biztonság** – Chamuel és Michael

**Viták, nézeteltérések, megoldatlan problémák, jogi huzavonák** – Ariel, Raguel és Gábriel

Miklós Attila

# A szellemi világ válaszol

A pszichológiában Sigmund Freud és Carl Gustav Jung kutatásai igazolták azt, hogy az emberi agy képes még egy fejlettebb szinten is kommunikálni annál, mint amit ismerünk. Létezik a kollektív tudattalan, más szóval morfogenetikus, vagy pszi-mező, amely az emberiség közös tudástárát rögzíti. Külföldi kutatók megfigyelték, hogy a macskák minden látható ok nélkül összegyűlnek tereken, leülnek, és „nézik egymást", majd egy idő után tovább állnak. Mi zajlik ilyenkor közöttük? Az is közismert, hogy a cetfélék is képesek ilyen módon kommunikálni. Ha ez igaz az állatokra, akkor az emberre is? Igen! Gondoljunk arra, hogy egy 4. típusú találkozásnál az ufonauták telepatikusan érintkeznek az emberekkel. Vannak emberek, akik fokozottan érzékenyek, ők a médiumok.

Egy érdekes előadás zajlott 2005. október 16.-án a Budapesti Közgazdaságtudományi Egyetem egyik előadótermében Test-Lélek-Szellem címen Célia Fenn médium vezetésével. A médium Szent Mihály szellemét idézte meg, a hallgatóság kérdezhetett az angyaltól, álljon itt a kivonata:

http://greenr.blog.hu/2013/07/01/a_dalai_lama_nepali_papok_pio_atya_es_mihaly_arkangyal_uzenete_a_magyarokhoz

"- Csodálatos ország. Szeretet és béke található. Erős és ellenálló emberek. Készek az új társadalom létrehozására. Részei vagytok az Új Bolygó felépítésének. Szeretet megosztása másokkal /feladat/ Fénylények vagytok. Nagyon erősek vagytok. Megbocsátás, továbblépés: új világot teremtetek. A SZERETET vezessen benneteket! Szívből teremtsetek! Készen álltok a fény vezetői lenni. /a város (Bp.) és az ország/ Magyarország Fénytoronnyá válik! VILÁGÍTÓTORONY! A szeretet és a fény áldásával hagyunk most el benneteket. -

/A médium elmondta, hogy a teremben fölöttünk lángokat látott/

Hallgatói kérdés: - Mi az üzenete annak, hogy a Szent Koronán Mihály és Gábriel arkangyalok vannak?

Válasz: - Ennek az országnak különleges feladatai vannak, ezt jelzik ezek a képek a Szent Koronán. A Magyar emberek lelke gyönyörű! Mit tudtok a lelketekből felajánlani a világban? Meg tudjátok teremteni azt, amit akartok! Erősek vagytok!"

Nem csak a földönkívüliek, hanem a szellemek, angyalok, démonok is telepatikusan hatnak az emberi elmére, képesek gondolatot beültetni, vagy az ember belső világát, érzelmeit, gondolatait kifürkészni, akár azokat módosítani. A létközben rekedt szellemek sokszor teszik ezt, átveszik az uralmat az adott személy elméje felett, ilyenkor nincs más mód, mint a szellem elengedése. Ehhez gyakorlott szakértő kell, már Jézus és tanítványai is végeztek ilyen tevékenységet, később az egyházak ördögűző papjai. De a szellemet kiűzni nem elég, mert visszatér. Minden esetben segíteni kell őt átmenni a túlvilágra, mert oda való. Én már régen nem gyászolok elhunytakat, még rokont, családtagot sem, mert ezzel idekötném a földi szférához, ahol csak szenved. Ha meghal valakid, ne sirasd, inkább örülj, hogy ő már nem rabja többé az árnyékvilágnak.

# 1. A számok hatalma

Sok ezer éve is, mikor a kultúrák kialakultak, a gondolkodást már meghatározta a matematika. A számok, azon kívül, hogy mennyiséget, arányokat, távolságot, időt fejeznek ki, rejtett erőknek is birtokosai. Vannak speciális számok, melyek önmagukban is kódolnak valamit, az univerzum egy-egy titkát rejtik. De minden szám önmagában is meghatározza a sors, vagy a lélek valamely oldalát, a személyiség valamely aspektusát. A számok hatalmával foglalkozó tudományt numerológiának nevezzük.

A számmisztika eredete ősi időkig nyúlik vissza, az asztrológia az alapja. Első közelítésben a naprendszerünk főbb égitestei a számok megfelelői. Ez így néz ki:

1. Nap
2. Hold
3. Merkúr
4. Föld
5. Jupiter
6. Vénusz
7. Neptunusz
8. Szaturnusz
9. Mars

A számok és a bolygók kapcsolata Püthagorasztól ered, ekkoriban az emberek az ég csillagaiban, bolygóiban vélték felfedezni a sorsot irányító erőket. Ez ma is így van. Minden égitestnek más az energetikai szintje, az asztrológia szerint más minőségű. A különböző energiaszintek, bolygókba kódolt tudatminőségek másként hatnak az auránkra. Hamvas Béla ezt mondja erről: „Kétségtelen, hogy mint a bolygók keringését az égen, az emberek sorsát a földön a számok irányítják. Minden testnek, alaknak, formának, ábrának végső fokon valamely számviszony felel meg. Püthagorasz a számoknak a látható világban megjelenő viszonylatait kereste. Több olyan felfedezést tett, amely a matézis és a geometria közvetlen határán áll.” A számmisztika több panelből áll össze, több dolgot is jelöl, ehhez viszont csak néhány paramétert kell megadnunk. A teljes nevünket és a születési évszámunkat. Néhány táblázat és egy egyszerű matematikai formula, az összeadás segítségével ki tudjuk számolni a sorsunk számaiban kódolt erőket.

A számítás eredményeként névszámot, születési számot, sorsmissziószámot, angyalszámot, Napszámot tudunk meghatározni. A számolás úgy történik, hogy a nevünk betűinek egy-egy szám felel meg, a betűk alá írjuk a számokat, és összeadjuk őket. Lehet külön is a magán- és mássalhangzókét, de lehet együtt is. Kapunk egy kétjegyű számot, a számjegyeket külön adjuk össze, ekkor megkapjuk a névszámot, ami a sorsszám is egyben.

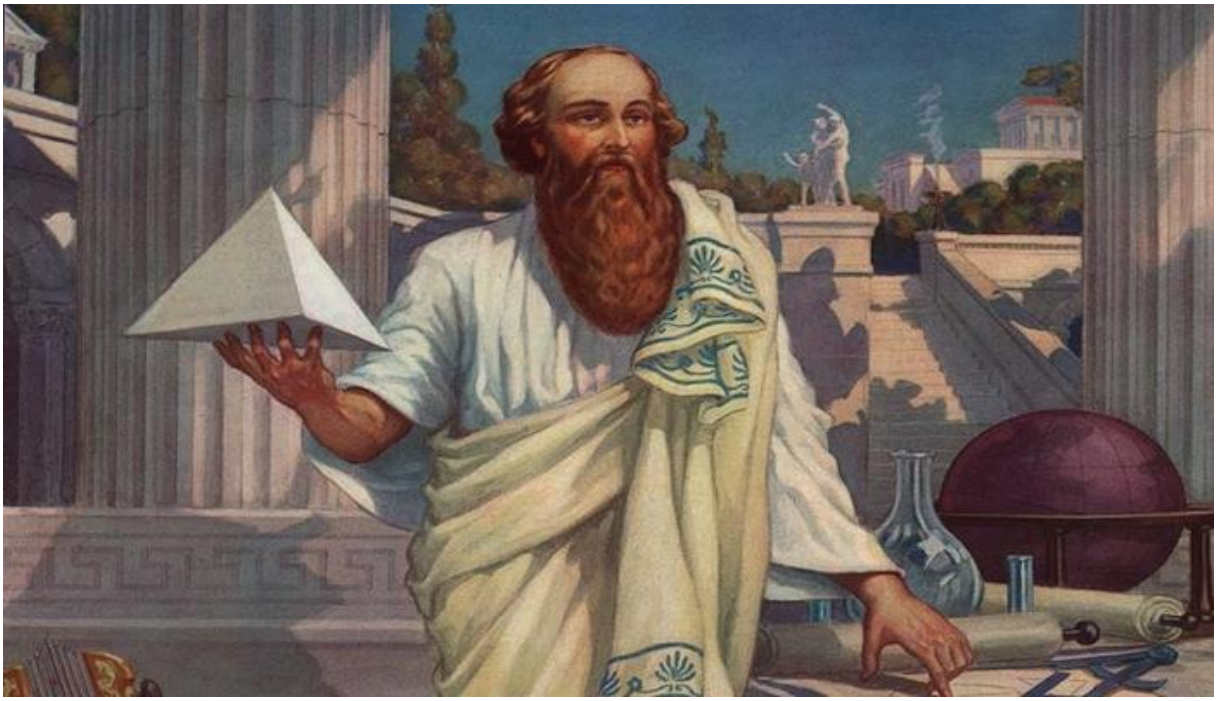

Püthagorasz, a számok mestere.

Lássunk egy példát:

1983. 09. 26.

1+9+8+3=21, ebből jön az 2+1=3.

A napot és a hónapot simán adjuk hozzá az évszám jegyeinek összegéhez.

8+9+3=20, ebből jön 2+0=2.

Tehát a kapott születési szám 2. A szabály az, hogy Január=1, Február=2, … Szeptember=9, Október=0, November=1, December=2. A másik szabály az, hogy ha kapunk 11-et, az maradjon úgy, vagy lehet az egész számú többszöröse, 22, 33.

| | | | | | |
|---|---|---|---|---|---|
| 1=1 | 2=2 | 3=3 | 4=4 | 5=5 | 6=6 |
| 7=7 | 8=8 | 9=9 | 10=1 | 11=11 | 12=3 |
| 13=4 | 14=5 | 15=6 | 16=7 | 17=8 | 18=9 |
| 19=1 | 20=2 | 21=3 | 22=22 | 23=5 | 24=6 |
| 25=7 | 26=8 | 27=9 | 28=1 | 29=11 | 30=3 |
| 31=4 | | | | | |

A fenti táblázat alapján lehet a napok értékét meghatározni. De mit is mutat meg a születési szám? Például az alaptulajdonságokat, de akár azt is, Hogy mi a feladatunk az életben. Ez igaz lesz majd a névszámra is, illetve ezek összegére, de ne menjünk előre ennyire. Lássuk, hogy az egyes számokhoz milyen tulajdonságok illenek. Egy szám több értéket is jelöl, ezek együttesen is hatnak az adott személyiségre, de

meghatározza az asztrológia is, a numerológiai elemzés hasznos, de a teljes, állócsillagokat is tartalmazó horoszkóppal együtt adja a legjobb eredményt.

1. Kezdet, cselekvés, önállóság, győzelem, vezetés, nyitottság, uralom
2. Együttműködés, társulás, intuíció, türelem, depresszió, félénkség
3. Önbizalom, optimizmus, kommunikatív képesség, vidámság, túlzások, kételyek.
4. Stabilitás, rend, praktikum, merevség, rugalmatlanság.
5. Szabadság, újdonságok, változás, kíváncsiság, türelmetlenség, hiperaktivitás.
6. Harmónia, együttérzés, családiasság, művészi érzék, makacsság, önfejűség.
7. Kutatás, magas intellektus, magánykeresés, elzárkózás, rugalmatlanság.
8. Tekintély, határozottság, céltudatosság, anyagiasság, stressz.
9. Önzetlenség, feltétlen szeretet, szolgálat, birtoklási vágy, hullámzó kedély.

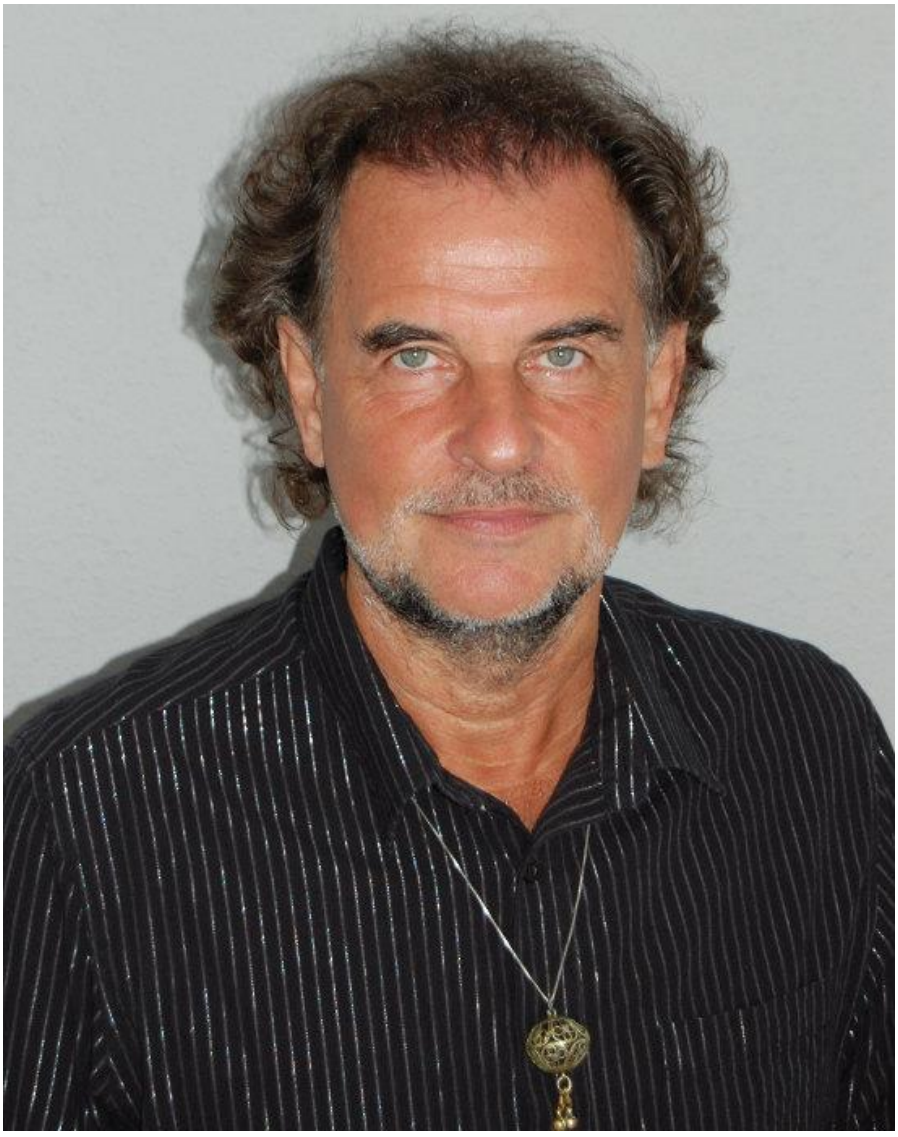

Kiss Zoltán „Zéró”, numerológus és basszusgitáros (Karthago, Fáraó).

Dr. Nicholas Demetry és Dr. Edwin Clonts az Az arkangyalok gyógyító ereje című munkájukban fejtik azt ki, hogy a születési számunk meghatározza, hogy melyik arkangyali csoport munkája hatja át életünket, melyik a mi feladatunk.

1. rend: Mihály, színe a vörös.

Erények: magabiztosság, nyugodt meggyőződés, kezdeményezés, öntudatosság.

Hibák. düh, ítélkezés, erőszak, uralmi vágy, passzivitás, halogatás, áldozattá válás.

2. rend: Gábriel, színe a kék.

Erények: egyensúly, befogadás, engedékenység, gyengédség, egybeolvadási vágy.

Hibák: irigység, dráma, manipuláció, szégyen, közömbösség, függőség, értéktelenség

3. rend: Rafael, színe az ibolya, Mihály és Gábriel kombinációja.

Erények: Konfliktusok megoldása, világos kommunikáció, gyógyítás, koncentráció.

Hibák: habzsolás, hedonizmus, dekadencia, szétszórtság, unalom, sablonosság.

4. rend: Uriel, színe ezüstfehér.

Erények: stabilitás, alázat, objektivitás, teljesség, rend, megalapozottság, megbízhatóság, gyakorlatiasság.

Hibák: gőg, fanatizmus, dogmatizmus, önelégültség, kivetelezhetetlenség, bűntudat.

5. rend: kerubok, színük a fehéres rózsaszín.

Erények: kreativitás, érdeklődés, kiterjedés, rugalmasság, fejlődés, átfogó látásmód.

Hibák: kapzsiság, túlzás, különcség, hirtelenkedés, habozás, megalkuvás, nyugtalanság, elszigetelődés.

6. rend: szeráfok, jelük a szivárvány.

Erények: harmónia, szépség, igazság, áhítat, művészi hajlam, látomások megvalósítása.

Hibák: kritikusság, lustaság, perfekcionizmus, hitetlenség, szenvtelenség, izgathatóság.

7. rend: fejedelmek, színük a türkiz.

Erények: bölcsesség, intuíció, inspiráció, misztika, logika, meditáció, remény, önelemzés, rálátás.

Hibák: félelem, távolságtartás, fanatizmus, előítélet, felszínesség, pontatlanság.

8. rend: hatalmasságok, színük az aranyos narancssárga.

Erények: kitartás, isteni hatalom, szorgalom, odaadás, rendezettség, hatékonyság.

Hibák: uralomvágy, kötekedés, követelőzés, gyengeség, harciasság, hanyagság.

9. rend: trónok, színük az aranysárga.

Erények: idealizmus, humanizmus, nagylelkűség, szeretet, szolgálat, türelem.

Hibák: önelégültség, mártírkodás, szentimentalizmus, bosszúvágy, apátia.

10 rend: erények, színük a fehér.

Erények: tökéletesség, szellemi mesterfok, egységtudat, megtérés, haladás.

Hibák: nem ismert.

11. rend: nagyurak, színük az aranyfehér.

Erényeik: felelősség, szabadság, öröm, béke, bizalom, megbízhatóság.

Hibák: veszély, túlzás, konfliktus, mártírság.

12. rend: Shamael rendje, a névtelenek. Színük az indigó.

Erények: részvétel a teremtésben.

Hibák: nem tudunk róla.

A névszámunk megmutatja, mely csoportba is tartozunk. A példában ez 2, tehát a Gábriel ereje érvényesül, a fényes és árnyas oldalával együtt. Akinek a születési száma 2, arra jellemzőek a fent felsorolt erények és hibák. Ezekkel nem át tisztában lennünk, így kapunk magunkról képet.

Most számoljuk ki a névszámunkat!

| | | | | | | | | |
|---|---|---|---|---|---|---|---|---|
| 1 | 2 | 3 | 4 | 5 | 6 | 7 | 8 | 9 |
| A | B | C | D | E | F | G | H | I |
| J | K | L | M | N | O | P | Q | R |
| S | T | U | V | W | X | Y | Z | |

A táblázat a latin abc 26 betűjét jelöli, az ékezetes és umlautos betűk, pl á, ä az a-nak felel meg, az ó, ö az o-nak, stb.

Példa: Miklós Attila

M I K L Ó S A T T I L A

4 + 3 + 2 + 3 + 6 + 1 + 1 + 2 + 2 + 9 + 3 + 1 = 43

Felbontva 4+3=7. Megkaptuk a 7-est, mint névszámot, megkereshetjük a második felsorolásban, hogy mi jellemez minket. A 7-es intelligens, kutató, gondolkodó típus, de szereti a magányt, néha nehezen kommunikál másokkal, nem egy csacsogó csóka.

Számoljuk ki az angyalszámunkat is. Ehhez a névszám és a évek száma kell.

1+9+8+3+9+8=38  Ebből az jön: 3+8=11, tovább bontva 1+1=2. Ezt adjuk hozzá a névszámunkhoz, és megkapjuk az angyalszámot, azaz, hogy melyik főangyal felügyelete alatt is állunk. Őt nevezzük a születésünk angyalának is.

2+7=9, a születés angyala a táblázat alapján Uriel.

1. Ariel
2. Chamuel
3. Gábriel
4. Haniel
5. Jofiel
6. Metetron
7. Mihály
8. Rafael
9. Uriel

Végül pedig egy lista, mely a tarotban előforduló számok és figurák összefüggéseit mutatja meg.

1. Mágus (és a Kis Arkánum Ász lapjai)
2. Főpapnő (és a Kis Arkánum 2-es lapjai)
3. Uralkodónő, császárnő (és a Kis Arkánum 3-as lapjai)
4. Uralkodó, császár (és a Kis Arkánum 4-es lapjai)
5. Főpap, pápa (és a Kis Arkánum 5-ös lapjai)
6. Szeretők, szerelmesek (és a Kis Arkánum 6-os lapjai)
7. Diadalszekér, kocsi hajtó (és a Kis Arkánum 7-es lapjai)
8. Igazságosság (és a Kis Arkánum 8-as lapjai)
9. Remete (és a Kis Arkánum 9-es lapjai)
10. Szerencsekerék
11. Erő, állhatatosság
12. Akasztott
13. Halál, a Nagy Arkánum
14. Kiegyenlítődés, megfontoltság
15. Ördög
16. Torony

17. Csillag

18. Hold

19. Nap

20. Végítélet

21. Világ

22. Bolond, eredetileg 0-ás, a Joker megfelelője

A kis arkánum 4 csoportot tartalmaz, kehely, kard, érme és bot. A lapokat sokféle módon ki lehet rakni, az egyszerűek közé tartozik a pro és kontra, az éves és napi jóslás, a belső gátak tudatosítása. A nagyobb kirakás többet tud mondani, ilyen az ankh, ajtó, út, vakfolt, papnő titka, partnerjáték. A kártya nem csodaszer, csak egy eszköz ahhoz, hogy jobban értsük magunkat, sorsunkat. Mielőtt elkezdenénk vele foglalkozni, érdemes előtte egy mestertől eltanulni a fogásokat, és nem is mindenki alkalmas, hogy jó kártyajós legyen, de hobbiból magának mindenki ki tudja rakni, ha ismeri a szabályokat, és rá tud hangolódni éber meditációban.

Mennyei béke ligete.

# 2. Nostradamus magyar szemmel

Ki ne hallott volna már a XVI. századi híres jósról, aki egy francia zsidó családban született Párizsban, orvosként dolgozott eleinte, de az égiek kiválasztották közvetítő csatornájuknak, hogy tudósítson az elkövetkező eseményekről, melyek a világtörténelmet nagyban befolyásolják majd. Azonban Nostradamus sem volt tévedhetetlen, volt olyan esemény, aminek a dátumát rosszul adta meg, mások csalással vádolták. Később sok hamis jóslat is megjelent, melyek más szerzőtől valók, de Nostradamus nevéhez kapcsolták, pedig nem is ő írta.

Most azokról a jövendölésekről lesz szó, melyek Pannónia, azaz Magyarország sorsát elemzik. A szigetvári hős, Zrínyi Miklós rendelte meg a jóslatokat, 3000 ezüst dénárt fizetett.

Jóslatait fejedelmek hallgatták.

A szöveg francia nyelven íródott, pontosan 100 prófécia volt benne, ezeket később nyomtatásban is kiadták. A magyar fordítást Szentmihályi Szabó Péter végezte, egy régi könyvet talált édesapja hagyatékában a polcon porosodni, abban állt a „magyar centúria”. Eleinte ő sem hitt az egészben, de néhányszori olvasás után átlátta logikailag, felismert több magyar történelmi alakot a rá illő jellemzés, megjelenés, tulajdonság, vagy elkövetett tett alapján. Itt van mindjárt a 15-ös vers:

„15. Nemes család sarja, mégis a köz érdeke nyűgözi le életében, folyókat rendszabályoz, partot összeköt, s tudósokat növel rég elfecsérelt pénzen. Királya híveként szít forradalmat, népe szolgájaként magába réved, s midőn egész Pannónia reszketve hallgat, egyetlen lövéssel vet önmagának véget.”

Felismerhető benne a legnagyobb magyar, gróf Széchenyi István alakja. Halálának okán, módján vitatkoznak, van, aki szerint politikai gyilkosság volt.

A nagy civilizátor.

Vagy itt van mindjárt a 25., ez bizony Rákócziról szól, a vesztett szabadságharcról, a keserű száműzetésről, íme: „25. Király lehetne, de csak herceg, a magyarok királyként tisztelik. Istenben hívő, uralkodásra termett, a Császár ellen vezérli híveit. Úr és paraszt szolgálatába áll, a magyar szabadság szárba szökken, de nem lehet belőle nagy király, pogány tenger partján hal meg száműzötten.”

Lehetett volna király is…

Érdekes ez a 96. vers, na kiről is lehetne szó benne, mint Martinovics Ignácról, akiről még egy szabadkőműves páholyt is elneveznek? Lássuk!

„96. Elfajzott pap, tudós és forradalmár, titkos tudományokban járatos. Feltaláló, vegyész és áruló bár, nagyravágyása sok bajt okoz. Párizs eszméinek jó ismerője, besúgó, s lázadó császára ellen – gyáva, gyenge, őrült korának hőse, vértanúvá lesz a gonosz szellem."

Feltűnő, hogy Nostradamus legtöbb jóslata a XVII-XX. századok történéseiről szólnak, alig van egy két régebbi. Van egy, amelynek soraiban Pázmány Péterre ismerhetünk.

„92. Földi létem után négy esztendővel nagy főpap születik majd ama tájon, Jézus gyermeke lesz, kit az Úr rendel eretnekség ellen, hogy harcba szálljon. Hazáját szolgálja mindig lankadatlan, s Isten igazságára vezérel, univerzitása él majd halhatatlan, a Bíboros elé az utókor letérdel."

Van egy vers, ami Petőfiről szól: „37. Alacsony sorból jött ifjú legény, kinek Isten nem sok évet enged, de senki sem tesz túl a szellemén, legnagyobb poéta lesz, kit Pannónia termett. Vándorol sokat, és gyorsan él, egész világra szól minden sora, csontjait őrzi délen csatatér, nyugvóhelyét nem lelik soha." Való igaz, eddig még hivatalosan nem mondták ki, hogy hol nyugszik a költő. A barguzini csontokat a kínaiak kielemezték, összehasonlították a még élő Petőfi rokonok dns-ével, és 99%-os egyezést mutattak ki. Az MTA konokul tagad, Hrúz Mária sírját nem engedi kinyitni, pedig perdöntő lenne. Van egy városi legenda, miszerint Petőfi igazi apja Széchenyi gróf volt, Hrúz Mária ott volt cseléd, Széchenyi fiatalon nagy nőcsábász volt. Ezen a vonalaon is el lehetne indulni.

Ha már művészek, akkor lássuk Liszt Ferencet: „79. A nagy zenész Európa fénye, minden királyi udvar csillaga, koncertjeinek sohasem lesz vége, amíg karmester lesz, s zongora. Bár nem tud nyelvükön, szívében ég a pusztaság örök szimfóniája, s Szentpétervártól Párizsig magyar zenét varázsol a zongorák magyar királya."

És íme Bartók: „60. Nagy zeneköltő, leghűbb nemzetéhez, szárnyakra kelti a népi dallamot, melódiájában legszebb lesz az ének: magányos élő, diadalmas halott. Szent öreg a zsarnokság alatt - örök tanító: bölcs, komoly, szabad."

Ez pedig József Attila: „56. Géniuszt nevel a nincstelen család, kit zavaros kora nem ért meg, verseiben ott lesz az egész világ, zavart elméje egyre messzebb téved. Csókra és otthonra nagy benne a vágy, s ifjan vet önnön életének véget, műveit okosan kisajátítják, s minden javára billen majd a mérleg.

De vannak itt jóslatok a viharos XX. századból is, a legnagyobb nemzeti tragédiánk, a trianoni békediktátum fenyegető rémképe jelenik meg a 22. szakaszban: „22 Királyi kastély Párizs mellett, lészen magyarok szégyene, kik kényszerű békét szereznek, hazát árulnak el vele. Mit Árpád vére vérrel szerzett, vesztik egyetlen perc alatt, jövevények mindent megesznek, hegyek leválnak, a síkság marad."

Ez pedig Kádár Jánosról szól: „13. Börtönben ült sokáig, s kezéhez vér tapadt. Kísértette a másik, kit gyáván elárult, súly alatt. Lázadás juttatta trónra, amelyet eltiport, király lehetett volna, de Ruszföld bolondja volt."

Ruszföld bolondja, ország hóhéra.

Mert bizony, Kádár ült börtönben, mert 1943-ban feloszlatta a Kommunista Pártot, ezért Rákosi árulónak tartotta, és becsukatta. Kezéhez vér tapad, mert 1949-ben belügyminiszterként az ÁVH főnöke is volt, 1956 után pedig parancsára akasztottak sok forradalmárt, de ártatlanokat is. A forradalom emelte a csúcsra, tankkal jött leverni azt. Utána bölcs vezérként pózolt.

De van néhány igen érdekes prófécia, melyek a közelmúlt és napjaink történelmét villantják fel, egyben társadalmi látleletet adnak, súlyos társadalmi problémákat feszegetnek, például a cigányok és nem cigányok viszonyát.

„73. Nomád népek jőnek Pannóniába, egyre számosabban és megvetetten, e nemzet veszti nyelvét s Európában árva, a föld népe nem fogadja be, sem a szellem. Csak táncol s zenél, koldul, lop, ha kell, és vándorol tovább, örökké vágytól hajtva, hogy egyszer végső hazát is érdemel, és barna bőre nem lesz bélyeg rajta.”

A cigányok őshazája India, onnan a mongolok támadásai mozdították ki őket, de leginkább a muzulmán tömegek. El kéne gondolkodni a hazatérés lehetőségén, sok társadalmi gond megoldódna, Merkel egyszer azt mondta, hogy a multikulti-nak vége. Ahhoz képest most ellentétesen cselekszik.

A tengeren túl halt meg.

Ez is mostanában történt: „45. Párhuzamos vaspályán futó kocsik hálózzák majd be a szárazföldet. Pannónia földjén e kocsik vezetői mutatnak majd erőt először egyedül, a gonosz önkénnyel szemben, de aggódik s még mindig gyáva a nép, mely egykori kínzóitól remél alamizsnát.” A 2007-es vasutassztrájk felrázta az országot, de népet mindig meg lehet osztani, nem álltak mellé, lehetett volna akkor kormányt buktatni.

Ez pedig a mai tömegtájékoztatásról szól, a média butító hatásáról. Azt hiszem. nem kell megmagyarázni.

„84. Az írott szó elhal majd, és egyre szegényebb lesz a beszéd, a nemzetre egy talány hoz bajt, mely elveszi az emberek eszét. Egész nap otthonukban ülnek, bámulnak hazug, mozgó képeket, s mire a bálványok ledőlnek, már alig születnek gyermekek.”

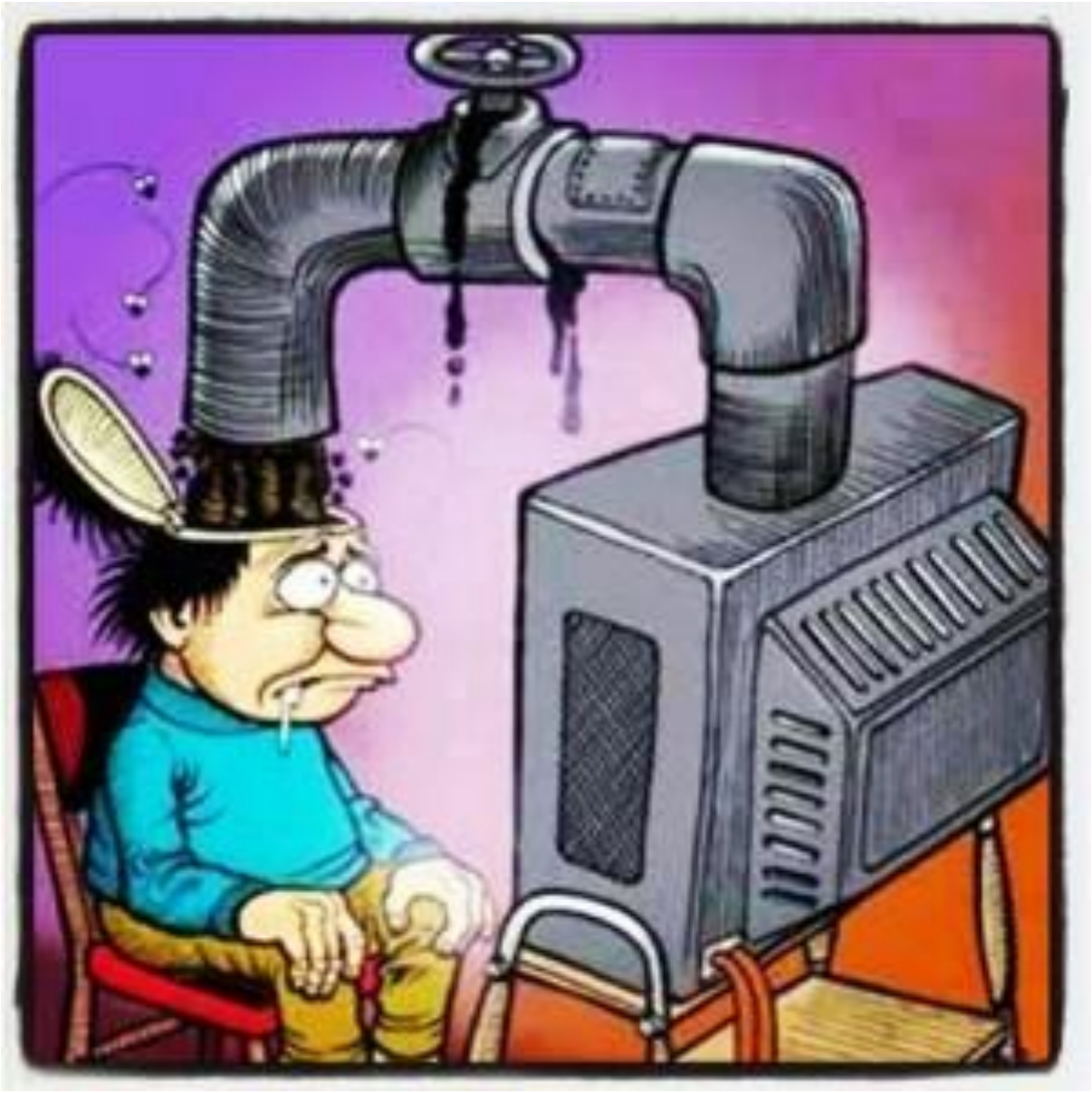

Mérhetetlen sok szennyet zúdít nap, mint nap a média, főleg a televízió és az internet az emberek agyába. A magyar naponta átlagosan 3-4 órát bámulj a képcsövet, ma nagyon kevés ember kezében lehet az utcán vagy a metrón könyvet látni, egyre több az okostelefon (amit többnyire hülyék nyomogatnak). A képernyő nem pótolja a könyv-élményt, hiányzik a papír szaga, személytelen, nincs karaktere, elem nélkül nem megy. Nincs bajom a technikával, de az ember nem arra használja, amire való. A késsel is lehet kenyeret is vágni, meg a szomszéd nyakát is.

# 3. Kristályok népe

A legrégibb keleti írásokat, a védákat és Upanishadokat, a brahmanikus könyveket tanulmányozva arra a megállapításra bukkanhatunk, hogy a keleti iskolák a reinkarnáció folyamatát több körre bontják. A lélek több szinten, és több megnyilvánulási formában születik testbe. A hinduk gondolatait a mai ezoterikus tanítók is tovább viszik, azt, hogy az ásványok, a növények, az állatok birodalmain át jut el a lélek az emberi formáig, tovább fejlődve azt meghaladja, és szellemmé válik. Ezt a kabbalisták is kifejtik, például a Zohar lapjain.

A természeti népek animista felfogásában és a japán sintoista vallásban elfogadott tény az, hogy mindennek lelke van. Nem csak az általunk élőnek ismert létezőknek, de a mozdulatlan dolgoknak is. Például az ásványoknak. Vannak olyan tudatos, vagy félig tudatos létezők, akiket elementáloknak nevezünk, ezek adják a dolgok, kémiai elemek, atomok, molekulák „lelki tényezőjét". Az elementálok csoportokra oszthatók, vannak a tűzhöz kapcsolódók, a szalamanderek, vannak a vízhez kötődők, a szilfek. A földelementálok a gnómok, a levegőelementálokat, pedig undine néven említik. Ezek a finom energiamezővel bíró természetszellemek segítenek az élővilág rezgéseit harmóniába hozni. De mivel a nagyokos ember a materialista (ál)tudománya nevében nem hajlandó figyelembe venni Gaia finom szellemeinek rezgéseit, az ipari szektorral megbontja az összhangot. Tiszteletlenül bánik a természet erőivel, pimaszkodik a Föld-anyával. Az ember mechanikus világa idegen az elementálok számára, a tündérmesékből az derül ki, hogy az elemi lények megvetik a vasat, az ember a gépeivel behatolt a „tündérek" világába. Nemcsak hogy behatolt, de fel is bolygatta, szabályait áthágta, a szerződést felrúgta. A tündéreket végleg a mesék világába, a filmszalagra száműzte. Az érdekes, hogy a kis gyerekek, úgy 3-4 éves korig, ha már tudnak beszélni, néha fura dolgokat mondanak. Olyat, hogy kicsi teremtmények jelennek meg előttük, persze nem olyan formában, mint a képeskönyvek lapjain, hanem kis fényes gömbökként. A felnőttek nem láthatják őket, mert már nem tudják elfogadni létüket, csak mesének tartják az egészet. Azért néha látni csoportosan is ilyen plazmagömböket, Verőczei Ernő filmezett is ilyeneket egy mezőn, ez lehetett egy „tündérpiknik".

A teozófia egyik nagyasszonya, Alice Bailey a következőket mondja az elementálokról: „Az elementálok minden dolgok között az elsők és az eredetiek: minden belőlük és szerintük való. Hatásuk mindenben és mindenen keresztül szétárad." A vitalizmus tana szerint minden él. Egy számunkra élhetetlen gáz típusú bolygón, a Jupiteren is van élet, de nem a mi dimenziónkban. Minden lélekkel rendelkező entitás hatással van egymásra, egy rendszer része. Egy nagyobb egységbe szerveződik, ez a világlélek, agy anima mundi. Ibn Al-Arabi a négy őselem mellé ötödiknek odaveszi a teret, agy akashát is. A szellemek birodalmát ketté bontja, az angyalokat a fénnyel, a dzsinneket a tűzzel hozza összefüggésbe. Rudolf Steiner a két csoportot így köti össze: a szeráfok a szalamanderekre hatnak, a kerubok a szilfeknek parancsolnak. A trónusok az undinék főnökei, az erősségek pedig a gnómoké.

Alice Ann Bailey

Az ásványok világában ma számtalan forma és anyag létezik, ezek mindegyike más és más tulajdonsággal bír. Vannak üledékes kőzetek, vulkanikusak. Vannak fém-tartalmú ércek, szén jellegű formációk a puha grafittól a kemény gyémántig, és vannak a drágaköveknek is nevezett ásványok. Minden kőzet kristályos szerkezetű, a kristályos is rezegnek, gerjeszthetők elektromos rezgésekkel, mint a kvarc, vagy rajtuk átvilágítva megszínezik a fényt. Ez utóbbi tulajdonságukat a gyógyászatban is hasznosítjuk, de a nyugati orvoslás csak hókusz-pókusznak tartja, akár a piramis-hatást, vagy az Orgon készüléket. Márpedig ha a vitalizmus tanait elfogadjuk, akkor azt is feltételezzük, hogy a kristályos szerveződések fejlődő lelkek, de egyes területeken akár komplett civilizációt is alkothatnak, egyfajta társadalmat. Erre itt egy példa Dianne Robbins csatornázásában, forrás www.fenyorveny.hu:

„Sok üdvözlet legdrágább lélektestvérünk a Földön. Kristálybirodalmunk alig várja, hogy folytassuk párbeszédünket veletek. Tudd, hogy mi emlékszünk azokra az időkre, amikor a Föld felszínén voltunk, és építményeink úgy magasodtak a felszín fölé, mint gigantikus felhőkarcolók. Akkor, mi láttuk el energiával az egész bolygót, annak minden energiaszükségletét. Mi csináltunk mindent, ami részünkről csak nagyon kis erőfeszítést jelentett, és mindezt mellékhatások és környezetkárosítás nélkül. A mi energia továbbításunk a legtisztább, legérintetlenebb módja, az energia számotokra való hasznosításának. Rögzítettük az összes történelmi feljegyzést ezen időkből, és még mindig fenntartjuk azokat az energiamátrixunkban, bár most elvonultságban vagyunk a föld alatt, amíg biztonságos nem lesz számunkra ismét kiemelkedni a mi fenségünkben és dicsfényünkben. A biztonság még mindig probléma számunkra, ugyanis nem akarjuk, hogy zaklassanak, megrongáljanak, vagy kifosszanak minket. Mivel a Földnek szüksége van ránk, épp ott, ahol vagyunk, - hogy folytassuk a munkánkat a föld alatt és nagy elektromos relé-állomásokként működjünk, melyek eljuttatják az információt számos szinten a Galaktikus Parancsnoksághoz és a Földanyához. Mi "rejtve", vagyis a "színfalak mögött" dolgozunk a mi saját fennhatóságunk nyugalmában. Mi is dolgozunk az Ashtar Parancsnokságnak és a bolygó Spirituális Hierarchiájának, és a mi munkánk felfedni a legmélyebb információt, melyet elérhetővé teszünk a Fény Erőinek, akik ránk csatlakoznak. A Föld ellátja mindennel az ő lakóit, még ingyen energiával is. Van elegendő ingyen energia mindenhez, melyről valaha álmodtál, vagy akár szűkölködtél belőle. Csak ránk kell csatlakoznotok, a Kristályok Birodalmára, és mi meg fogjuk mutatni nektek, hogyan lehet hasznosítani fényünket, és energiává alakítani azt. Nagyon könnyű ezt megtenni, amint erre vágysz, és nincs több beavatkozás a baljós erők részéről, akik csak el akarják vesztegetni, a mi nektek szánt ajándékunkat, és azt ellenetek és minden élet ellen fordítani, hogy szolgaságba kényszerítsenek titeket és az emberiség egészét a hódításuk érdekében. A szeretetünk kristályfény sugarak hullámain jut ki hozzátok, és átölel titeket.”

No, ez itt a modern ezoterikus megköze-lítés. Elvonatkoztatva az Ashtar-mániától, van benne igazság, amit fentebb írtam a kristályok rezgéséről, az elementálokról, és a harmonikus energiahálózatról, ami ma erősen diszharmonikus. Egyébiránt az elementálok olyan fejlődésben lévő lelkek, akik most kezdték a fizikai síkon való életüket, ennek első állomása az ásványi vetület. Ők is fejlődnek, végig haladnak a

láncolaton, mert ez az egyetemes út minden létező számára, aki csak valaha testet is öltött az omniverzum valamely síkján (ami nem is sík, hanem gömb). Most épp az alsóbb szinteken vannak, együtt működnek más szinten levőkkel. például növényekkel, állatokkal.

Zafír „virág” csücsül a kalciton.

Ezt olvashatjuk az Az Időtér könyvében José Argüelles és Stephanie South által a világlélek tantételéről: ”Az anima mundi a nagy világlélek, amelyből a psziché fakad – és amelyből a planetáris elme, a nooszféra képződik. A világlélekből eredő planetáris elmének vagy nooszférának rezgése a helioszféra, a szoláris logosz elméje rezgését követi, a helioszféra pedig a kozmikus logosz elméjével áll kapcsolatban. Az anima mundi fogalma minden kultúrában fennmaradt valamely hit formájában. A világlélek nézete csak a tudományos történelmi materializmus eszményeinek hódításakor szorult háttérbe, amikor a „belépni tilos” táblát helyeztek elménk szabad bejáratainak azon ajtajára, amely a negyedik dimenziós elmére és azon belüli képzeletbeli birodalomra nyílna. Akik mégis jártak már arra és elidőztek tiltott zónájában, sokszor elmegyógyintézetbe kerültek. Így diadalmaskodott a tudományos forradalom és a történelmi materialista ideológia.”

Azurit kristályok.

Az ember rondán behatolt ezekbe a szférákba a saját kreálmányaival, a techno-szférával és a szocioszférával. Gépek és társadalom, elavult struktúrák, ráadásul az idő által kijelölt mesterséges keretek közé szorítva! A természetnél most elszakadt a cérna, eddig bírta a gyűrődést, most a birodalom visszavág. Cunamival, földrengéssel, aszállyal, faggyal, meg amivel tud. Az ember a modern korszaka óta folyamatosan kóstolgatja, méregeti a természet erőit, de most már látszik, hogy ez így nem mehet tovább. A vámot meg kell fizetni, ez drága lesz. Tevékenységünkkel felborítottuk a planéta összhangját, hamisan belekornyikálunk a kórusba. A karmester pedig nem tűri a hamisan játszó zenészeket, a pálcájával a fejükre üt. Tessék szépen megtanulni jól énekelni, hegedűket, gitárokat behangolni, kottát megtanulni! A Föld szimfóniája csak így lehet tiszta, jó, szép és igaz.

# 4. Szférák zenéje

A fizika és a zene szorosan összetartozik, ezt tudjuk, hiszen a hangok is levegőrezgések, melyek terjednek mozogva a térben. A hangnak számos paramétere van, frekvenciája, harmonikus tartalma, időtartama, felfutása és lecsengése. A világegyetemben minden mozog, mindennek van frekvenciája, minden rezeg. Ami rezeg, hangot is kelt. De nem minden hang hallható, az űrben nincs olyan közeg, ami vihetné a hanghullámokat, de van rádiósugárzás, főleg URH és mikrohullámú tartományban.

Csillaghangok

Már régen is feltételezték a csillagászok és fizikusok, hogy az égitestek hangot adnak, a csillagok egész szimfóniáját képzelték el a tudósok. Először Johannes Kepler írta le ezt a hipotézist a Mysterium Cosmographicum című művében. Meg is adta ezek hangjait, ekkor még csak spekulatív módon, mert igazolni még nem tudta. Hat bolygót ismertek ekkor. A tudomány a XX. században igazolta az elméletet, mikor az első rádiótávcsövek és a Hubble űrteleszkóp a csillagok és bolygók keltette sugárzást letranszponálták a hangfrekvenciás sávba, így hallhatóvá vált a kozmosz zengése. Ez lehet a kabbalisták által is leírt jelenség, miszerint angyali kórusok éneklik a Trisagiont, az Istent dicsőítő éneket (Seregek ura, szent, szent, szent…). Maximum ennek így van értelme. A planéták többnyire ellipszis pályán keringenek a Nap körül, ezért a hangjuk is váltakozik, a Doppler-effektus érvényesül. Olyan, mint egy kozmikus sziréna. Vagy mint a Leslie-hangszóró.

Szaturnusz – G-H
Jupiter – B-Desz
Mars – F-C 1 oktávval a Szaturnusz fölött
Föld – G-Asz 2 oktávval a Szaturnusz fölött
Vénusz – E 4 oktávval a Szaturnusz fölött
Merkúr – C-E 4 oktávval a Szaturnusz fölött

A Vénusz pályája kör, így stabil E hangot ad, a Föld pályája sem olyan mérvű, hogy nagy eltérés legyen, csak egy fél hangnyit változik. Galileo Galilei apja zeneszerző volt, Galileo fiatalon arról ábrándozott, hogy maga is zenész lesz, de a tudományos pályát választotta inkább. Newton a színek és hangok közötti kapcsolatot találta meg, a szivárvány hét alapszínhez rendelte a skála hét egész hangját. Ez volt mondása: „A zene a kulcs az univerzális harmóniához.” Helmholtz szintén foglalkozott a kérdéssel, bár igazi polihisztor volt. Értett az orvosláshoz és a biológiához, felfedezte a szemtükröt, dolgozatot írt a középfül szerkezetéről, és a róla elnevezett Helmholtz.-rezonátorokat az épületakusztika és a hangszerkészítés területén is alkalmazzák. Remekül zongorázott, a zenei hangok érzékeléséről 1863-ban írt egy értekezést (Lehre von den Tonempfindungen). Foglalkoztatta a harmonikus hangsorok gondolata, hegedűhúrokat és orgonasípokat vizsgált. Max Planck, a kvantumfizika atyja hosszas töprengés után választotta a fizikusi irányt, zenész akart lenni.

Clara Rockmore a thereminen játszik.

A csillagok nagy izzó gázgömbök, melyek belsejében lejátszódó folyamatok elektromos és mágneses hullámokat generálnak. A gáz típusú bolygók hasonlóak, a föld típusúaknál a magmatikus tevékenység hatására a magmában folyó örvényáramok hozzák létre és a pólusok erősítik fel azt az elektromágneses hatást, ami az északi régióban a sarki fény hangjaként ismert. Vannak csillagok, ahol hatványozottan érvényesül ez a tevékenység, ezek a rádiócsillagok, pulzárok és kvazárok. A Kepler rádiótávcső 500 ilyen csillagot fedezett fel csak az elmúlt néhány évben. A nap tevékenységével Grandpierre Attila csillagász és rock-zenész foglalkozik

behatóbban. Kimutatta, hogy a bolygók elliptikus pályán való mozgásuk által árapály jelenséget keltenek, ezzel befolyásolják a Nap magjának stabilitását. A flerkitörések csillagok magjából indulnak ki, a világegyetem élő természetű.

Oskar Sala és a mágikus Trautonium.

Kozmikus zene

Grandpierre Attila, mint zenész is igyekezett alkalmazni csillagászati ismereteit, különféle együtteseiben sámán-punkot játszott, furcsa diszharmonikus akkordokat kevert a harmonikus hangzatok közé, egyfajta kántálással. A XX. században zajlott az elektronika forradalma, a zenében is megjelentek az elektronikus hangszerek. A ’20-as, ’30-as években az éterhangszernek nevezett theremin volt nagyon népszerű, mely az interferencia elvén hozza létre az énekhanghoz hasonló hangját, két antenna segítségével. A Friedrich Trautwein által feltalált trautonium egy fémszalaggal vezérelhető, mely, mint változtatható ellenállás határozza meg a vezéroszcillátor frekvenciáját. A hangszert Oskar Sala orgonaművész fejlesztette tökélyre, szubharmonikus osztóval kiegészítve kozmikus hangzások előállítására van lehetőség. A trautoniumnál újdonság volt, hogy az egyes részegységek feszültségvezérelt eszközök, így lehetővé vált a moduláris felépítés. A vezérlő feszültség tartománya meghatározott, így univerzálisan csoportosíthatók a modulok. Ezen metódus alapján épül fel a Moog-szintetizátor, nagy robosztus szekrényében hasonló modulok sorakoznak, szabadon lehet őket összekötni kábelekkel, így lehet a hangszert beállítani egy másik hangszínre, valamint a kapcsolókkal és potenciométerekkel. Az ellenállásszalag itt is megvan, de a fő kezelőfelület a zongoraklavia-

túra. A felsorolt hangszerek mindegyike egyszólamú, azaz egyszerre csak egy hang játszható rajtuk.

Keith Emerson akcióban egy Mini Moog és egy System 55 billentyűin.

A zenei hangok, az égitestek, a csillagjegyek és az egyes szellemiségek között is van összefüggés egy oktávra levetítve. A következő felsorolás ad erről képet.

C – Szűz, Uralmak, Merkúr
Cisz – Kos, Kszeofimok, Mars
D – Mérleg, Fejedelmek, Vénusz
Disz – Bika, Terafimok
E – Skorpió, Hatalmasságok
F – Nyilas, Elme urai, Jupiter
Fisz – Ikrek, Szeráfok
G – Bak, Arkangyalok, Szaturnusz
Gisz – Rák, Kerubok, Nap
A – Vízöntő, Angyalok
Aisz – Oroszlán, Tűz urai, Nap
H – Halak, Szűz szellemek

A zenei hangokkal gyógyítani lehet, Tibetben gongot és hangtálakat használnak erre a célra. Azonban a mi modern eszközeink is képesek előállítani ezeket a rezgéseket, Dr. Horowitz végzett kutatásokat. A 174, 285, 396, 417, 528, 693, 741, 852 és 963 Hz-es rezgések bírnak ilyen tulajdonsággal. Egy szintetizátoron ezek megszólaltathatók, de nem mind esik a temperált skála adott hangjára, ezért csalunk egy kicsit, használjuk a modulációs kereket, a pitch bender jelű gombot. Ezzel tudjuk az oszcillátort elhangolni a kívánt értékre. A hangszerhez kapcsoljuk egy frekvenciamérőt a pontos beállításhoz.

Carl Sagan neves csillagász egyszer viccesen azt mondta: „Ha azt akarod, hogy egy macska szintetizátoron játsszon a világűrben, előbb teremtsd meg az univerzumot!” A gyógyításhoz a következő frekvencia értékek tartoznak a Solfeggio skálán, ezeket tartósan kell megszólaltatni, vagy lehet kombinálni

174 Hz – fájdalom csökkentés
285 Hz – energiamezők befolyásolása
396 Hz – szorongás és félelem oldása
417 Hz – mozgásra ösztönzés
528 Hz – a szeretet általános rezgése
639 Hz – kapcsolat és a viszonyok megértése
741 Hz – intuitív ébredés
852 Hz – visszatérés a szellemi rendbe
963 Hz – kapcsolat a fény szellemeivel

Megfigyelhetőek, hogy az egyes számértékek ugyanazon számjegyek 3 különböző kombinációjából állnak, pontosan kilenc frekvencia van, akár az angyali karok száma. Az egyes angyalokhoz lehet hangszereket rendelni, Chantel Lysette szerint, Bárány N. Tünde kiegészítéseivel:

Ananhel - dob
Ariel – duda, furulya, bendzsó, gitár, E hang
Azrael – cselló, csembaló, F hang
Camael – törzsi dobok, E hang
Cassiel – basszusgitár, szintetizátor, A hang
Daniel – orgona, harsona, hárfa, D hang
Gábriel – trombita és más rézfúvósok, D hang
Hadraniel – harang, cseleszta
Haniel – dübörgő lábak, tapsoló kezek, G hang
Jofiel – minden hangszer, G hang
Kayamiel – sípok, gitár
Marcus - gitár, zongora
Metatron – hegedű, énekhang, D hang
Mihály – elektromos gitár, zongora, C hang
Nathaniel – gitár, zongora, harsona
Raguel – lant, H hang
Ramiel – hegedű, csengő, H hang
Rafael – furulya, blockflöte, tündérkórus, E hang
Raziel – hangszórók, H hang
Sandalphon – szimfonikus zenekar, kórus, G hang
Uriel – harci dobok, menetelő lábak, F hang
Zadkiel – a természet hangjai, kórusok, D hang

Ennél lényegesen több szellemhez lehet hangszert és zenei hangot társítani, de jelenleg ennyiről van elérhető információ. A „mindentudó” internet sem tud mindent, és rengeteg könyv nem jut el hozzám, amiből még mazsolázni lehetne. Amikor az ember zenét hallgat, még ha egyedül is, mindig van a terében olyan angyali entitás, aki szintén élvezi a dallamokat a hallgatóval együtt.

A gyógyító orgona

Zenészek figyelmébe! Utaltam rá, hogy a törzsi sámán dobok és a keleti hangszerek, hangtálak, gamelánok alkalmasak a különféle görcsök oldására, a meridiánokon áramló energiák, a csí felpezsdítésére. Ezek a tálak a fent felsorolt frekvenciák valamelyikére vannak behangolva, így nem okoz gondot a kezelésük. Egy egész sorozat kell belőlük. De megoldható a helyzet másképpen is, az említett szintetizátorokkal, vagy az additív felhang szintézis elvén működő Hammond orgonával. Ez abban különbözik más orgonáktól, hogy szinuszos rezgéseket állít elő a különféle regiszterekben, ezeket lehet összekeverni megfelelő arányban az adott hangszín előállításához. A Hammond orgona népszerűsége 1934 óta töretlen.

A régebbi modelleknél nem lehet a hangolásba belenyúlni, de a digitális hangszerek alkalmasak erre. Az általánosan használt temperált skálát Johann Sebastian Bach vezette be, hogy megszüntesse a káoszt, amely a hangolási rendszerekben uralkodik. A modern digitális orgonák hangolása, temperálása állítható, az A hang értéke is. Az

528 Hz-es frekvencia könnyen előállítható, az A értékét 444 Hz-re kell állítani, és a következő oktáv C hangja 523,25-ről 528-ra ugrik. De a többi hanggal nem ilyen egyszerű a dolgunk. Maradunk a 440-es rendszerben és a modulációs kerékkel csúsztatunk, a frekvenciamérőt a hangszer vonalszintű kimenetére kötjük, ez segít a pontos beállításban. Itt állnak a Solfeggio frekvenciák közelítő értékei:

174 Hz – 174,61 Hz, kis f
285 Hz – 277,83-293,665 Hz, cisz1-disz1 között
396 Hz – 391,99 Hz, g1
417 Hz – 415,305 Hz, gisz1
528Hz – 523,25 Hz, c2
639 Hz – 622,25 Hz, disz2
741 Hz – 739,99 Hz, fisz2
852 Hz – 831,61 Hz, gisz2
963 Hz – 932,33 Hz, aisz2

A pontos értéket a közelítő hangértékhez tartozó billentyű lenyomásával, és a modulációs kerék elforgatásával állítjuk be. A kellemes hangszínt a drawbar-nak nevezett szabályzó csúszkákkal. Minden harmonikushoz van egy. A legtöbb Hammond modellen 9 csúszka van, a H100-as és az X66, X77 típusokon 11 egy csoportban. Az alap a 8 lábas, az orgonasípok méreteit lábban adják meg. A nagy C billentyűhöz egy 8 láb, azaz 8’ hosszú síp tartozik. A 4’-as regiszter egy oktávval magasabb, a 2’-as két oktávval, az 1’-as hárommal. Vannak tört lábszámúak, ezek nem oktávot, hanem kvintet, tercet adnak. A 2 2/3’-as a 4’ feletti kvint, az 1 1/3’ a 2’ feletti. Az 1 3/5’ a 2’ fölötti terc. A 16’-as regiszter egy oktávval mélyebben szól, mint a 8’-as. Az 5 1/3’-as a 16’-as harmadik harmonikusa, a 8’ feletti kvint.

Vegyünk néhány ismert jól bevált példát a hangszínekre, amit használhatunk:

00 8800 000, appointed jazz, kíséretre
00 8870 778, ’60s beat, a hatvanas évek jellegzetes hangszíne
00 8846 003, meditation accomp, kíséretre
00 8800 673, testimony accomp, kíséretre
08 8800 430, gospel solo
08 8880 888, gospel accomp
08 8800 880, novel solo
88 8800 000, power, gyakori rock és blues szóló hangszín
80 0008 888, squabble, Errol Garner kedvenc beállítása, tipikus jazz hangszín
80 8808 008, good ol’ gospel, szólóhoz
80 8000 008, silky tone, selymes, jazzes hang
88 8406 000, jazz leader, szólóra
88 8888 888, full jazz, teljes orgona, szólóra vagy kíséretre

60 8088 000, theather solo, színházi jellegű hangszín
88 5324 588, bright blues
84 8600 046, meditation, gospel hangszín
80 3600 000, mellow tone, sötét hangszín
63 5800 000, nice tone, lágy hangszín
42 7866 244, full great, sípos orgona hangszín

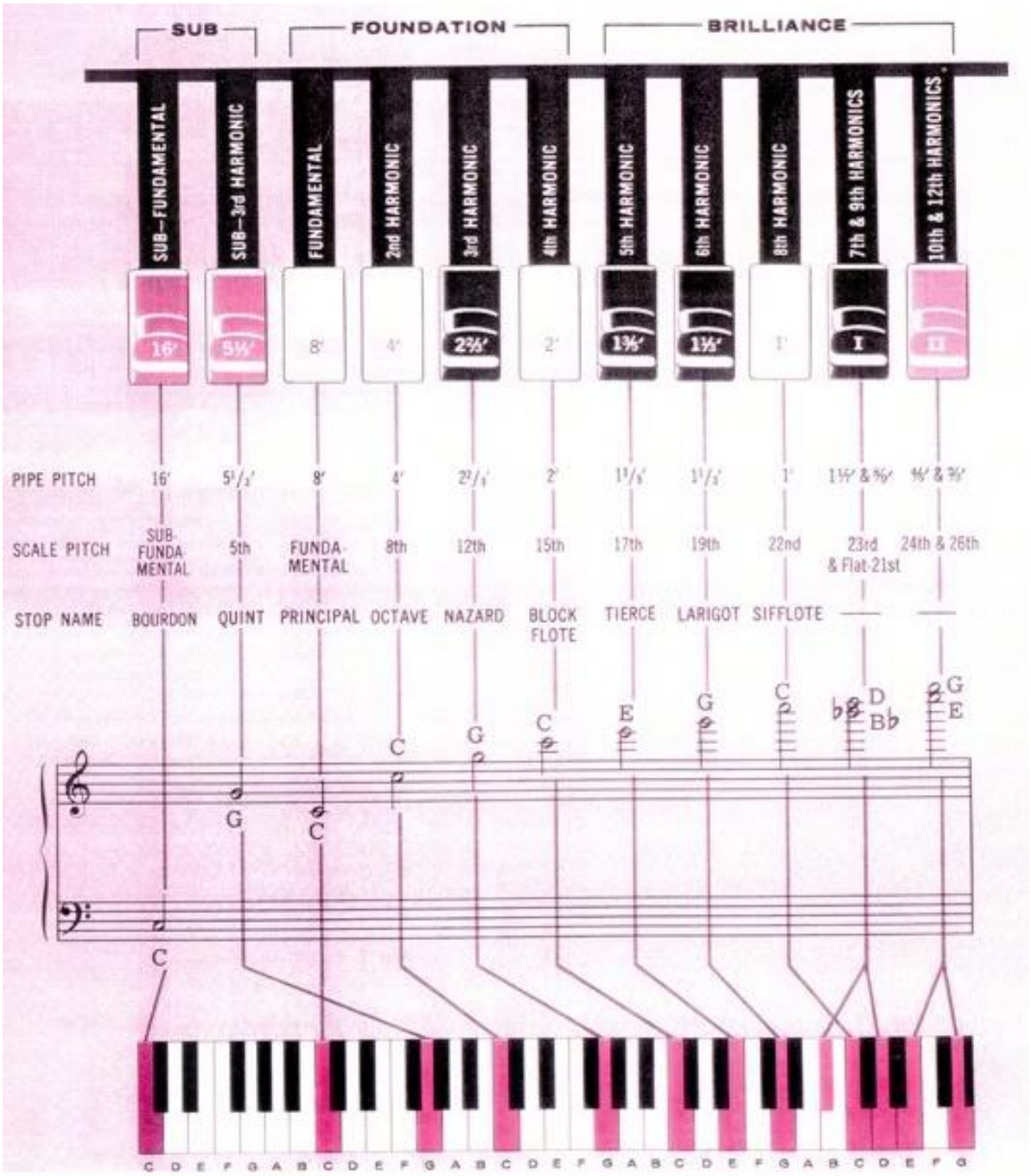


Csupán a 9 regisztercsúszka 9 pozíciójának kombinációival 253 000 000 kombináció létezik, szinte végtelen a lehetőségek száma. Mindenki maga próbálhatja ki a neki tetsző hangzást. A digitális Hammond Xk, Xb sorozat már tudja a hangfrekvenciák módosítását, de egyes szintetizátor típusok is rendelkeznek regisztercsúszkákkal. Így napjaink elektronikus hangszerei is alkalmasak a lelki és testi bajok orvoslására. Ehhez először is jó zenét kívánok.

# 5. Ki a Magyarok Istene?

„A magyarok istenére esküszünk, hogy rabok tovább nem leszünk!” Mindenki tanulja az iskolában Petőfi Sándor Nemzeti Dal c. versét, ismerheti a refrént jól, még akkor is, ha nem jegyezte meg jól a többit. Hanem, itt van ez a rejtélyes kijelentés, ez a furcsa szókapcsolat: magyarok istene. Én úgy tanultam, hogy csak egy isten létezik, de az mindenkié, nem lehet nemzetivé tenni a Teremtőt, mert nemzetek feletti, ugyanúgy a négereké, az indiánoké, ahogyan a magyaroké is. Ássunk a mélyére!

Irodalmi nyomok

Szerencsére van elég információ ezzel kapcsolatban, elég sok nyom fellelhető a magyar irodalomban, főleg a lírában. Az említett Petőfi-költemény mellett más versek is tartalmazzák ezt a kifejezést. Dugonics András 1788-ban vetette először papírra az Etelka című melodrámájában, a címszereplő szájába adta ezt fohászként: „Tanítsd-meg minden ellenségeidet, minden irígyedet, édes Hazám-fia, a’ Magyarok’ Istenére. Légy olly bizodalommal hozzá, olly reménységgel felőlle: hogy, még azon Magyarok’ Istene élni fog, mind-addig Országunk’ fen-tartását el-nem-hagygya, bóldogúlását meg-nem-gátollya. – Ha valaha meg-esik, hogy a’ Vitéz Magyaroknak ama’ nagy Istene Országunkat el-hagyni láttszattatna, meg-ne-ütközzetek rajta, édes Feleim! Ha mingyárt nem egyébbel-is, csak éppen e’ kurta fohászkodásával járúllyatok hozzája: *Él még a’ Magyarok’ Istene*! És meg-láttyátok, hogy ügyeiteket minden bizonnyal meg-enyhíti; meg-gátlott szerencséteket elő-mozdíttya. Él tehát a’ Magyarok Istene! Él annak nagy hatalma.” A régies nyelvezet még nagyobb súllyal adja vissza mindazt, amit ez az ima közvetít. De a XX. századi irodalom történészek ennél régebbi forrásokat is ki tudtak mutatni, már 1784-ben a Magyar Hírmondó újságban, 1767-ben Illei Jánosnál, 1671-ben a Szencsey-kódex egy kuruc énekében és 1657-ben egy Vitnyédy István által írt levélben. Szamosközy István már a XVI. században leírja a Deus Ungarorum kifejezést egy történeti munkájában, mely latin nyelvű. De még ennél régebbi forrás is van, mert Takáts Sándor a Magyar Nyelvőr 1903-as évfolyamában közöl egy írást, melyben kimutatja, hogy a törökkori harcok végvári vitézei magyarul írnak levelet Bécsbe „s követeik a panaszokat Bécsben és Prágában magyarul adják elő. Rudolf császárnak még azt is megírják, hogy a magyarok Istene verje meg őt mind a két kezével.” Tehát már Rudolf korában (1576-1608) ismert volt ez a formula. A magyar irodalomban ennél régebbi korban nem szerepel a magyarok istene kontextus, de vannak történelmi emlékek.

Először Ipolyi Arnold Magyar Mythologia című gigászi munkájában fejti ki azt a nézetet, hogy a magyarok a régi korokban a „régi isten” kifejezést használták, ezzel megjelölve és meg is különböztetve a kereszténység felvétele idején kapott „latin istentől” a „magyar istent”. Ezzel párhuzamosan egy ótörök emlék is arról tanúskodik, hogy létezik nemzeti istenfogalom, a Magyar Nyelvőr 1904-es évfolyamában megjelent Thúry József Török nyelvemlékek a 14. század végéig c. cikke, ebben ez áll: „»*Türk tengrisi, türk iduk jeri sub! anča temiš: Türk budun jok bolmasun, budun bolčun tejin*«,

azaz a *törökök istene,* a törökök hazájának védőszelleme, így szólt: a török népnek nem szabad elpusztulnia, a népnek meg kell maradnia, ezt mondom.”

Az első magyar fényképfelvétel Petőfiről készült.

Géniuszok

Az interneten szörfölve, beírva a keresőbe a magyarok istene kifejezést sok minden jelenik meg. Rengeteg okoskodás, rengeteg zöldség is. Sok kommenthuszár és szájkaratés osztja az észt, vagy legalább is úgy hiszik magukról. De a témáról nincsenek behatóbb ismereteik. Arra már rájöttek, hogy a Biblia sántít, ezért

menekülnek a magyar őstörténet felé, de itt sem tudnak túl sokat, ahhoz olvasni kéne. Az meg ma nem divat. Görcsösen ragaszkodnak a „magyarok istene” fogalmához, zsidó módra nemzeti istent akarnak, pedig a héberek Jahvéja nem tetszik nekik. Itt van egy paradoxon, mert amíg a magyar és hun ősök egyistenhívők voltak, addig itt kialakul legalább két isten fogalma, a „mienk” és az a másik. Pedig csak egy van! De volt keveredés a régebbi korokban is, Réthei Prikkel Marián 1895-ös dolgozatából: „minden kereszténységre tért nép nyelvére volt több-kevesebb hatással. E hatás pedig nem csupán a grammatikára terjedt ki, hanem a szókincsre is.” Párhuzamot állít a bibliai jelenetek és az árpádi bejövetel eseményei között. „Őseink nemzeti Istene Jehovának, Álmos vezérük Mózesnek, Árpád Józsuénak, a hazafoglalás dicső munkája Izrael népe Kánaánba vonulásának képmása náluk. *(…)* Ilyformán teljesen biztosra vehetjük, hogy a magyarság nemzeti Istenének eszméje nem az őshazából származott hozzánk, hanem a szentírásban gyökeredzik szintúgy, mint az «istennyila» kifejezés is. A «magyarok Istene» nem egyéb, mint a zsidók Jehovájának pap-krónikásainktól alkotott képmása, amely idő folytán, főképp a 16. században, midőn bibliai költőink a hazánk vesztére törő harcok zajában nemzetünk sorsát a választott zsidó nép küzdelmeivel hasonlítgatták össze, mind jobban és jobban kifejlődött s belehatolt a magyarság köztudatába.” Sőt, nemcsak maga a szókapcsolat, hanem „a magyarok Istenéről való szólásaink ugyanoda gyökereznek, ahová a magyarok Istene elnevezés: a bibliába.”

Látszik, hogy nagy a káosz, ráadásul két olyan népet akar összekapcsolni, akik nem is illenek össze, mert teljesen eltérő életpályát futottak be. Ráadásul a szellemiségük is eltérő. De ha egy kicsit megkapargatjuk a nemzeti isten kifejezést, akkor eljutunk a géniusz fogalmához, mely Hermész Triszmegisztosz Smaragd tábláin is szerepel. A géniusz másik szinonimája a népszellem. A népszellem olyan entitás, aki egy népet vezet, minden nemzetnek van sajátja. De ez a szellem nem isten, mert az nagyobb kategória. Erről Rudolf Steiner világosítja fel a témával ismerkedőt: „A népszellem nem jelenik meg olyan külső alakban, amit észlelőszervekkel, vagy külső érzékekkel látni, vagy észlelni lehetne, ahogy az ember az érzéki észlelőképesség számára megmutatkozik, de mindazonáltal tökéletesen reális lény.” Ebből is látszik, hogy a Tóra Jahvéja nem isten, nem azonos az Isten fogalmával. Mert Jahve csak egy népszellem, egy olyan létező, aki arkangyali szinten áll. Ahogyan a germánok régi istenét Odinnak hívták, de ő is csak népszellem volt, egy arkangyal, akit Mihállyal azonosítanak ma. Steiner így folytatja az eszmefuttatásait. „Hogy tehát a Földön a különböző népekre szétosztva kifejlődhet az, ami korszakról-korszakra továbbhalad, hogy a legkülönbözőbb emberek ebből vagy abból a talajból, ebből vagy abból a nyelvközösségből nőnek ki, ebből vagy abból a formanyelvből, építészetből és tudományból jöhetnek létre, átalakuláson mehetnek keresztül és felvehetik magukba mindazt, amit a korszellem az emberiségbe beáraszthat, ahhoz szükségük van a népszellemekre, akik a magasabb lények hierarchiájában az arkangyalokhoz tartoznak.” A korszellemek a következő szint lényei, már a fejedelemségek minőségét teljesítik be. Látható, hogy a szellemi világ lényei egymással dolgoznak, munkájuk egymásra épül. A hierarchia magasabb lényei irányítják az alacsonyabban állókat, a legmagasabb szintűek koordinálják az egész életfolyamatot szerte a kozmoszban. Ezen lények összessége adja magának, az Istennek a lényegét. Isten egy kollektív lény, a Minden. Mindennek a része, és minden az Ő része. Megnyilvánulni

teremtményei által tud, de lényege az a szellem, ami őseredeti, gondolkodó, alkotó és szerető.

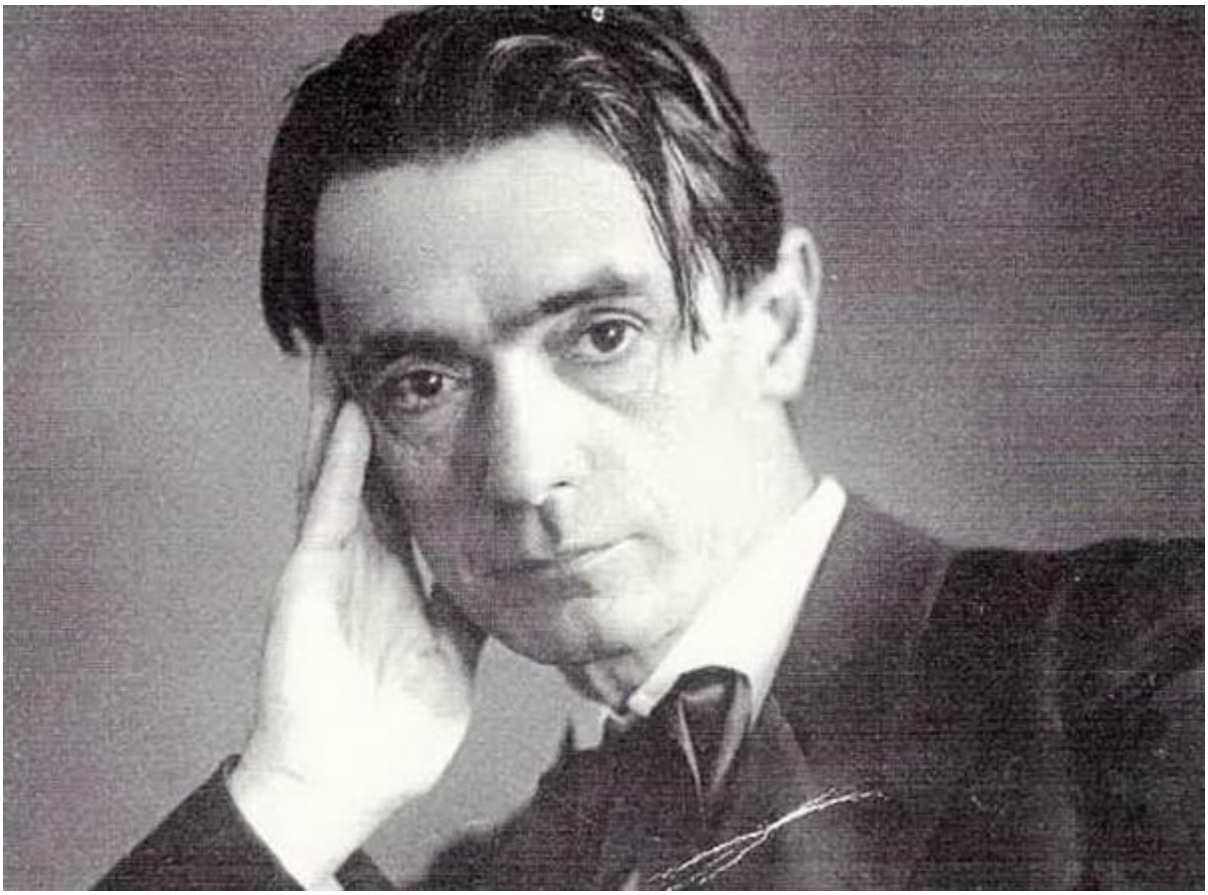

Rudolf Steiner az antropozófia tudományának megalapítója.

Ezt erősíti meg, vagy inkább kiegészíti Orbán Andrea Viktória által 2009 október 19.-én csatornázott médiumi úton kapott üzenet a szellemi világból.
http://merkaba.network.hu/blog/merkaba_klub_hirei/hadraniel-uzenete-a-magyar-nep-orangyala-a-magyar-nepnek

„Hadraniel vagyok, a magyar nép őrangyala, köszöntelek benneteket.

Mostanra már elértétek azt a pontot személyes fejlődésetekben, hogy megnyilvánuljon erőtök egyesítve, túl a függőségeken, túl a boldogtalan órákon, rágódásokon és gondterhelt életeken. Mindannyian körülölelitek magatokban azt a káprázatos fényt, ami összetartja lényeteket, függetlenül életkortól, vallástól és egyéb elkülönítő tényezőtől. A magyar nép megérett arra, hogy fölemelje a fejét és kormányozza a világot egy új valóság vizein evezve. Rutinos evezők vagytok és meg fogjátok mutatni, merre van az Új Világ, merre evezzenek hajóstársaitok.

Magatokban kell eldöntenetek, merre kívántok evezni. Mostanra már eldőlt a verseny és kibújtak az Új Világ csírái a földből, jól látható helyeken elkezdődött a növekedésük, fejlődésük. Most arra kell vennetek az irányt, amerre ezeket a csírákat látjátok, és ne nézzetek vissza, mert elfárad a nyakatok a tekergetésben, ha folyamatosan

hátranézegettek. Ha bedőltök a hiedelemnek, hogy előre csak akkor lehet menni, ha kész van az új és addig folyton billegtek, visszatekingettek, akkor hátráltatjátok magatokat, mert az új már kicsírázott és növekedésnek indult, a régi pedig ebből kifolyólag süllyedni kezdett és ezt érzitek is nagyon erősen, ezért nő bennetek a nyomás, amikor féltek előre tekinteni.

Ne zavartassátok magatokat a régi világ maradványai miatt, lépjetek előre és fogjátok meg egymás kezét, ez most a ti birodalmatok, ez már a ti időtök. Ha nem érzitek, mi az új és mi a régi, akkor figyeljetek a belső hangra, ami megmondja: „ezzel egyetértek, ez én vagyok, ez a haladás ösvénye" vagy azt mondja: „ez már idejétmúlt, régi, csak papíron létező dolog, szám vagy fölösleges elmélet". Nincs már az elméleteknek létjogosultsága, ha érzitek, mert az elméletek mögött nem áll valódi hajtóerő, pusztán a képzelet szüleményei, amennyiben nem tartja fenn senki, el is tűnnek. Fontos tisztán látnotok, mely hiedelmek, korlátok puszta elméletek, melyeket nem támaszt alá semmi olyan valóságelem, ami benső lényetekből indul ki. Ha megvizsgáljátok ebből a nézőpontból korlátaitokat, rá fogtok jönni, hogy hiedelemmel álltok szemben vagy valóságelemmel. Amennyiben hiedelemmel álltok szemben, de nem érzitek az erőt a továbblépésre, mert látszólag ezt követi a külvilág, akkor fontos emlékeznetek, hogy nyomós okotok van arra, hogy márpedig ti ne kövessétek, mégpedig az igazság fontossága. Szeretnétek-e, hogy az igazság uralkodjon életetekben? Hogyan kívánjátok elérni ezt a szintet, ha kibújtok a felelősség alól és lerázzátok magatokról a döntés jogát azzal, hogy nem vagytok elég érettek erre vagy egyéb indokkal? Ha a magatok életében képesek vagytok pontosan azt az útmutatást követni, amit a külvilágtól elvártok, akkor valójában nagyon gyors reakciót indítotok el, ami a külvilág válaszában fog realizálódni, vagyis a külvilág felelni fog az általatok támasztott követelményekre, így a látszatvalóság helyett a valódi világ építői lesztek.

Ha értitek, miért mondom ezt, akkor semmi okotok az aggodalomra, mert ha saját életetekben elindítjátok ezt a szétválasztást és ezzel tisztánlátásra tesztek szert a tekintetben, hogy mi a valós és mi a hiedelem, nem fog gondot okozni az sem, hogy ezt a világ dolgaival kapcsolatban is megtegyétek: „ez rám vonatkozik, ez nem az én dolgom". Fontos, hogy átlássátok a kibontakozó folyamatokat, hogy a káoszban meglássátok a vezérlőelvet, így nem lesztek kiszolgáltatva az aktuális széliránynak, mert be tudjátok állítani vitorláitokat, hogy a célirányba tartson hajótok és ki tudjátok használni a lehetőségeket, amik elétek tárulnak ezekben a sokszor átláthatatlan változásokkal teli időkben. Tehát megnézitek, hogy egy helyzetben mi a valódi és mi az illúzió, megnézitek, mi a mögöttes tartalom, és hogy ez összhangban áll-e igaz lényetekkel. Ne hajtsatok fejet a magyarázó, manipuláló hadműveleteknek, nem lehet kimagyarázni azt, ami belső lényetekkel ellenkezik! Nem számít, milyen emberi törvény rendelkezik róla, tudjátok, hogy fikció és nincs létjogosultsága, ha nem áll összhangban valódi lényetekkel! Ne fojtsátok el a lényetekből fakadó tiltakozást, hanem válasszátok a tisztánlátást! Nem kell szembeszegülni az ellenzékiekkel, nem kell harcolni, csak tudjátok, mikor játszanak veletek és mindig maradjatok meg igazságotokban! Nem kell odakint semmit tenni, de ne áltassátok magatokat, tudjatok különbséget tenni igazság és hiedelem között, ez a kulcsa annak, hogy felkészüljetek a változásokra és ne érjenek sokkolóként a bekövetkező változások! Ez nem annyira nehéz, meglátjátok, kezdjétek el a szelektálást, semmi mást, csak menjetek neki úgy a napotoknak, hogy arról, amit hallotok a hírekben, vagy amit láttok a

munkahelyeiteken vagy a villamoson, megnézitek, mi az igazság és mi a hiedelem. Ha hallotok egy hírt, akkor nézzetek mögé, vizsgáljátok meg alaposan a valóságtartalmát, hogy miről szól ez a hír számotokra és tegyétek be a hiedelem vagy az igazság fakkba! Ha az a hír igaz és mag-lényetek egyetért vele, akkor tegyétek oda, ha pedig igazságnak álcázott cselszövés, akkor ne habozzatok beletenni a megfelelő fiókba! Ha így tesztek pár napig, gyorsan kialakul megkülönböztető képességetek, ami nagyon fontos, hiszen mindenhonnan ellentmondásos információkat zúdítanak rátok, most nem bízhattok másban, csak önmagatokban és tudnotok kell különbséget tenni, hogy el tudjatok igazodni a kavarodásban. Mindenki az igazát hirdeti, ezért nektek kell tudni finoman elkülöníteni a hallottakat és nem bedőlni a hazug próbálkozásoknak! Ne az elmével próbáljátok megérteni a dolgokat, hanem a szívetekkel, ez most a feladat, ez most a megoldás. Semmi nem történhet, ami a szívetekkel ellentétes, ha mégis megtörténik, az azért van, mert hagytátok magatokat becsapni és a hazugságokat igazságnak álcáztátok a magatok életében. Szeretnétek ezt tovább fenntartani vagy kilépnétek belőle? Ha hirtelen felrúgtok mindent, azzal még nem nyertek tisztánlátást, ezért inkább a napról-napra haladó ritmust javasolnám és ki fog alakulni a belső látásotok és kiléptek a feszítő helyzetekből azokon a módokon, ahogyan számotokra megfelelő. Nem lesztek kényszerítve, megtehetitek szabadon, de a kapkodás és a kényszer nem visz előbbre, így van? Hiába hibáztattok mást, ha megteszitek, mi nem ezt javasoljuk, mi a tisztánlátást pártoljuk a részetekről és a barátaimmal együtt úgy látjuk, hogy nektek ez gond nélkül fog menni. Ha tisztán átlátjátok a helyzeteket, átlátjátok, melyik a hazug és melyik a valódi, akkor már sokkal könnyebb lesz lépnetek és ezt tudatosan teszitek, felvállalva érte a felelősséget, hiszen már tudjátok, mit tesztek és nem kapkodtok, sötétben bujkálva, félelemben.

Ne álcázzátok magatokat kis riadt verébnek többé, ez nem igaz már rátok. Ti magatok vagytok a valóság megtestesítői és képesek vagytok különbséget tenni, csak ne hagyjátok, hogy eltérítsenek az ellenkező irányból jövő téveszmék. Ha azt érzitek, belehúztak a játékaikba és trükkökkel próbálják elaltatni lényetek hangját, akkor a belső pontra összpontosítsatok és tudjatok róla, hogy bevallhatjátok, ez igaz és ez pedig hamis, mindegy milyen indokkal van alátámasztva, mindegy, ki, hány szavazatot adott le rá és hányan értekeztek róla, hányan próbálták megmagyarázni, elferdíteni, kiforgatni. Attól a hamis még hamis, mindegy, milyen csillogó ékkövet teszünk rá, igaz? Mindegy, mennyi takaróval leplezzük, mennyi számmal igazoljuk, attól az még hamis és nincs mentség, mert nem igazság, és ha nem igazság, miért fecsérelnétek rá figyelmeteket?

Arra kérlek benneteket, ne dőljetek be a hiedelmeknek és főleg ne adjátok neki az életeteket. Ha mégis megteszitek, tudjatok róla: ti adtátok kezeteket, mert össze voltatok zavarodva, de most választhatjátok a tisztánlátást is, mert erre ugyanúgy megvan az esélyetek. Nem kell elhinnetek mindent, nem kell függnötök másoktól. Lehettek a magatok urai, választhatjátok azt is, hogy szabadon eldöntitek, miről hogyan vélekedjetek. Most ennek jött el az ideje és bizony áldás van rajtatok, amiért ennyi évnyi rátok pakolt nehéz súly cipelése után még van erőtök felnyitni szemeiteket és megnézni, mi az, ami valódi és mi az, amit csak cipeltek, de sehova nem juttok tőle és már érzitek: ez nem az az út, amin járni kéne, ezt a terhet már nem éri meg cipelni, mert majd' megszakadtok tőle. Most letehetitek. Nem kell cipekedni. Nem kell köveket

pakolni a táskáitokba. Hadraniel vagyok és búcsúzom tőletek. Őrizem a szíveteket és lényetek minden pontját megérintem szeretetemmel.”

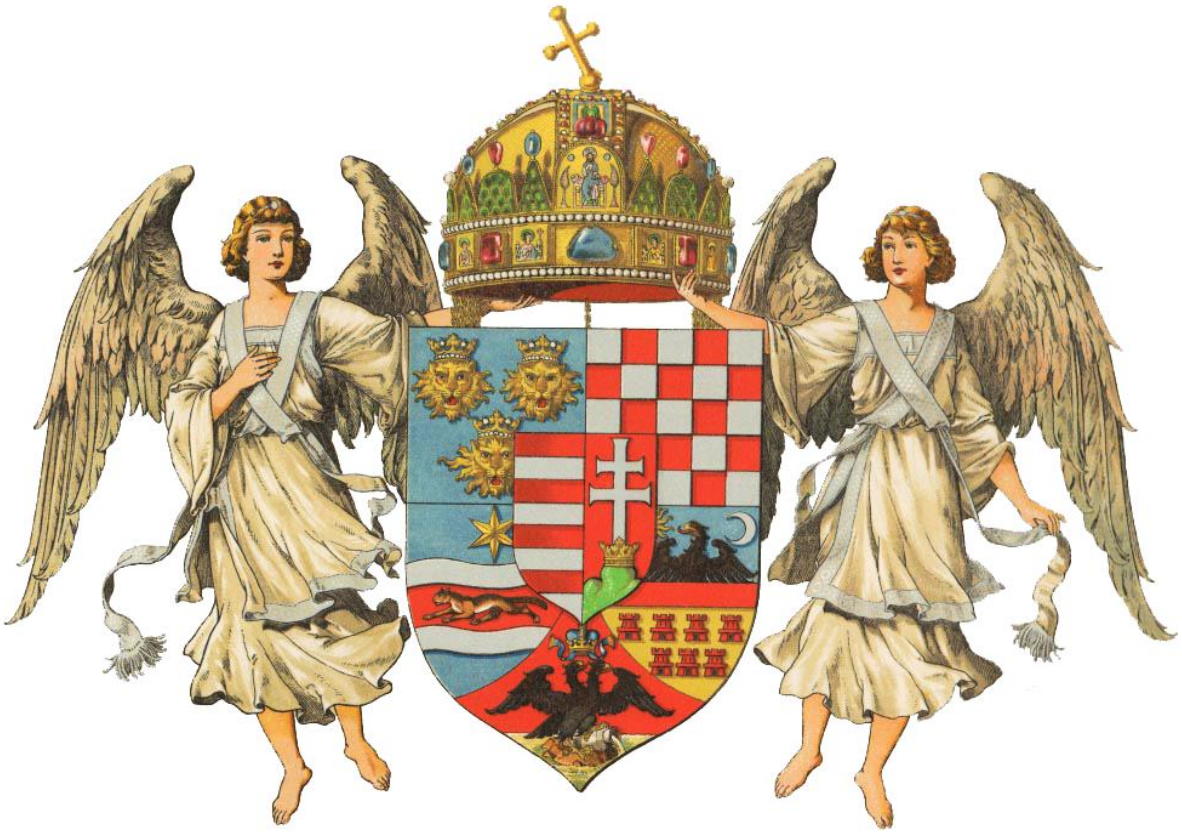

A magyar címert két angyal fogja közre, Gábriel és Hadraniel.

A történelmi hagyományok és az újabb kori ezoterikus kutatások szerint is a magyar népnek, és a vele rokon szkíta eredetűnek tartott testvénemzeteknek Gábriel a vezető géniusza, népszelleme. Tehát a magyarok istene Gábriel, vagy Szent Gábor. Hadraniel pedig tágabb értelemben a mag népek, a mah-gar törzsek vezérlő angyala. Mah-gar annyit tesz, a tudás, vagy bölcsesség népe. A magyar ebből a mah-gar, vagy magor családból származik, remélem ezzel B. Bíró Csaba is egyetért majd. Nimródtól származik a Hunor-ág és a Magor-ág. Nem ugyanaz, de hasonló, testvér, ahogyan a mai magyar nép és nemzet sem azonos a régi mah-garral, de annak folytatója. Tehát látható, hogy a magyar népnek két erős népszellem az oltalmazója. Ha Isten velünk, kicsoda ellenünk?

<u>Ősten</u>

Van még egy fogalom, amit tisztázni kell. Ez pedig az Ősten, vagy Ős-Ten elnevezés. Az említett digitális okoskodók ezt a fogalmat adják a magyarok istenének névként. Abban igazuk van, hogy az Ős-Ten a magyarok istene (is), de nem azonos a kettő, így ez csak féligazság. Mert az Ős-Ten fogalom egy magasabb szintű minőség. Csak egy kis józan paraszti ész kell hozzá, némi logika. Magyarul teljesen érthető, nézzük meg. Az Ős azt jelenti, amit látunk: ős. Nagyon régi, annyira, hogy nem ismerjük a kezdetét, de elfogadjuk az axiómát, hogy mindig is volt. A Ten pedig lehet személyes névmás, egyes szám második személy, azaz te, tenmagad! Hiszen te is isteni vagy, Isten benned is megnyilvánul, te is Isten egy aprócska darabja vagy. A

japán Tenno is erre utal, benne van a Ten alak. Vagy a perzsa Ista, Istar név is tartalmazza a te szótagot ta formában. Használatos még az Öreg-Isten név, de ez mind az, amit fentebb írtam. Máté Imre táltos a Yotengrit fogalmát vezeti be ősi uráli hagyomány nyomán: „YOTENGRIT. Ez a szó vonatkozik – mint rövidített elnevezés – a Yotengrit szellmiségre, eszmei mozgalomra. A Yotengrit szó az altáji nyelvekben az Istent jelentő tengri szó származéka. YO=első, TENGRIT=istenség. YOTENGRIT= Első Istenség, avagy Tengervégtelen Ősszellem. Mivel a „tengris" vallásokban, hitvilágokban Isten azonos a világegyetemmel, a szó végtelent, „tengernyit" is jelent."

Tehát, kedves nagyokos mindentudók, Isten maga a végtelen világegyetem, a galaxisaival, csillagaival, szupernováival, bolygóival, és a rajta élő emberekkel, űrlényekkel, állatokkal. Isten ott van a tárgyakban, a gondolatokban, az absztrakt fogalmakban. Ettől még lehet nemzeti ős, az is, de nem direkt, hanem indirekt módon, népszellemeken át nyilvánul meg. De ez nem jelenti azt, hogy ne lenne hozzá közvetlen út. Az út a lényeg, a TAO, amit minden léleknek be kell járni életei folyamán. A karma a nemzetekre is érvényes, létezik a nemzeti karma fogalma. A magyarság karmája nehéz, sok sorscsapás ért minket. De mindezekért MI vagyunk a felelősek, nem más. Minden rossz abból adódik, hogy nem vagyunk képesek összefogni, mindig acsarkodunk egymásra, ha valaki elért valamit, irigyek vagyunk rá. Jellemző a magyarságra a „dögöljön meg a szomszéd tehene" mentalitás. Ezt ellenségeink jól tudják, és ki is használják ellenünk, meg tudnak osztani minket táborok mentén, legyen az vallás vagy politika. Mezőkovácsházán a katolikusok és a reformátusok elkülönültek, nem volt tanácsos áttévedni a másik városrészbe, mert az ember könnyen kaphatott egyet a fejére bunkós bottal, vagy bicskát a hátába. Mindezt ostoba vallási szembenállás miatt. Mindig voltak kurucok és labancok, sikerült a megosztás magyar harcolt magyar ellen, az egyik a Habsburgokért, a másik a török porta támogatásával.

Ezek alapján el lehet gondolkodni, meddig folytatjuk még az árnyékbokszolást, meddig küzdünk egymás ellen, akár szájkaratéval, akár valódival. Intő példa Ady Endre Négy-öt magyar összehajol c. verse, ahol szintén a széthúzás jelenik meg. A sokat emlegetett turáni átok is ez lehet, de erről majd máskor. Most már az kellene, hogy végre minden magyar közös platformra helyezkedjen, mert csak így lehet tovább lépni, hogy a levente-köszöntésben szereplő „szebb jövőt" ne csak egy üres lózung legyen, hanem tény. Az a jövő változzon jelenné, mert ha mindig csak a jövőt kergetjük, sosem érünk oda! A jelent kell szebbé tenni, ehhez az kell, hogy minden magyar a másikban a MAGYART lássa, ne a baloldalit, vagy a jobboldalit, a katolikust, vagy a reformátust. Divida et impera! Ez volt Caesar híres mondása, tudta hogyan kell győzni fegyver nélkül is. Csak el kell vetni a széthúzás magját, az majd kikel, és akkor az adott társadalom széthullik, atomizálódik, ekkor már könnyű a hódító dolga. Ezeket a dolgokat kell átlátni, felfogni, mert aki a történelemből nem tanul, az elbukik. Itt most a lét a tét, de menni csak együtt lehet! Minden magyar felelős minden magyarért. Ezeket kell szem előtt tartani, mert úgy járhatunk, mint azok a népek, melyek eltűntek a történelem süllyesztőjében. A magyarságnak feladatai vannak, küldetése van, ezt csak mi vihetjük végbe, senki más. Ez lebegjen minden gondolkodó és felelős magyar szeme előtt!

# 6. Ecce homo!

Íme, az ember – mondta Pilátus, mikor Jézust elé vezették a feldühödött zsidók, hogy a halálos ítéletet kimondja rá. De, valóban, milyen is volt az „ember fia”? Sokan tették már fel ezt a kérdést. Sok írás született a názáreti származásáról, családfájáról, hovatartozásáról, de az biztos, hogy van itt még valami plusz, ami túlmutat minden emberi vonatkozáson, ami maga a transzcendens, az örökérvényű szellem.

A jézusi családfa

A legelső irodalmi forrás, ami ezzel foglalkozik, az a könyvek könyve, a Biblia. Nagyon vegyes képet kapunk, a sok toldozgatás, csúsztatás, hamisítás teljesen elmismásolja a Mester valódi gyökereit. Egymásnak ellentmondó adatok, apró ferdítések teszik kiismerhetetlenné az életrajzot. Máté evangelista így vezeti le: „Saláthiel nemzé Zorobábelt, Zorobábel nemzé Abiudot, Abiud nemzé Eliákimot, Eliákim nenzé Azort, Azor nemzé Sádokot, Sádok nemzé Akimot, Akim nenzé Eliudot, Eliud nemzé Eleázárt, Eleázár nemzé Matthánt, Matthán nemzé Jákóbot, Jákób nemzé Józsefet, férjét Máriának, akitől született Jézus, aki Krisztusnak neveztetik.” (Máté 1, 14-16). De itt egy másik lista, szintén az Újszövetségből. Na, nézzük! „Maga Jézus pedig mintegy harminc esztendős volt, amikor tanítani kezdett, ki, amint állítják vala, a József fia vala, ez pedig a Hélié, ez Mattiáé, ez Lévié, ez Melkié, ez Jannáé, ez Józsefé, ez Matthatiásé, ez Ámosé, ez Naumé, ez Eslié, ez Naggaié.” (Lukács 3, 23-25) Írja ezt a Biblia. De a két listán szereplő nevek között alig van átfedés, leginkább a Matthán és a Matthatiás hasonlít egymásra, ez lehet a Mátyás ősi alakja. Az biztos, hogy Jézus Galileában, az északi részen született, távol Júdától, a két tartomány között volt Szamária, ez és Galilea volt a 12 elveszett törzs lakóhelye, a zsidók Szíriából vándoroltak be Júda területére, harccal elfoglalták Jeruzsálemet (Hiero-Solymát, a Sólyom várost), mint 13. törzs jelentek meg Izrael történelmében. A 12 törzs, az eredeti izraeliták szétszóródtak, ők lettek a kelták, gallok, avarok, vikingek, hunok, etruszkok elődei.

Galilea neve a galil-hag-gojjim kifejezésből származik, ami a hitetlenek földjét jelenti. Tehát nem a zsidók területe, ez a pártus birodalom külső része, itt Rómának sem volt befolyása. A farizeusok sosem ismerték el Jézust maguk közül valónak, már csak azért sem, mert a Talmud is utal rá, hogy „az istentelen Nimród unokája”. Hát, ha nem zsidó, akkor mi? Hát, kérem, szittya. Méghozzá Badiny professzor szerint szabir, azaz a sumer utódnépe, a fehér hun egy fajtája. Azt is tudjuk, hogy Jézus nyelve az arámi volt, ami a mai örmény őse. Azt is tudjuk, hogy Jézus és a tanítványok adót fizettek, 2 drachmát a farizeus és szadduceus papi tanácsnak, minden gójnak kellett csengetni a kasszába. Így nem kellett áttérniük, de fizetni igen. Jó üzlet az egyház, van bevétel rendesen. Ez volt az a terület, ahol meglátta a napvilágot az Isten fia, az ember szellemét tekintve valahol mind azok vagyunk, de van, akinek több adatik meg. Nem véletlenül. Dr. Badiny sokat kutatta a pártus királyok származását, vissza tudta vezetni egészen a legendás babiloni ősökig, a sumerokig, Nimród ősapánkig, az egyiptomi fáraókig, Gilgamesig, Góg és Magóg törzséig. Ebbéli kutatásait a sokat vitatott Jézus király, a pártus herceg című művében összegezte. Jézus édesanyja, Mária Adiabene-házi hercegnő volt, aki hozzáment Józsefhez, a gyároshoz. József

főnök volt egy üzemben, volt ereiben némi nemesi vér, de nem volt királyi, így a frigy rangon alulinak számított. Ezért Máriának el kellett hagynia Edesszát, a birodalom fővárosát, ekkor telepedett le Galileában, ahol rokonainak már volt palotája. Jézus életében Abgar volt a király, akit a Nagy néven is említettek. Abgar levelezett is Jézussal, látva csodáit rendelte el tiszteletét. Ezen királyok uralkodtak ekkor:

Kr. u. 13-50: V. Abgar
Kr. u. 50-57: V. Marina
Kr. u. 57-71: VI. Marina
Kr. u. 71-91: VI. Abgar
Kr. u. 91-109: Sanaturk
Kr. u. 109-116: VII. Abgar.

Badiny professzor értelmezésében a sumer MA-RI-NA kifejezés az Istenanya embere értelemmel bír. Ez volt több pártus uralkodó címe is. „Tehát Mária és Jézus születésének idején már a pártusok azonosak azokkal a népekkel, akiket a történelem Daha, Szaka, Massagéta, Sarmata, Szkíta és Hun néven ismer. Vallásuk pedig egyöntetűen az ún. „mágushit", vagy sokak által Zoroaszter „fénytisztelő" szertartása, magaslatokra épített templomokkal, ahol a „Fény Szüze" (Innana, Istár, Astarte, Astoret, Anahita) és a „Fény Fia" (Bál, Mitra) felé irányultak az emberi könyörgések. – Tehát a Galileának nevezett Adiabene tartomány őslakói, és a keletről jövő pártus-mágusok vallási felfogása és hiedelme azonos, és messzire kirekeszt magából minden judaizmust."

Huber Lipót pedig ezt mondja, hogy élt „Adiabene Helena királynő, akinek palotája volt Jeruzsálemben". 1755-ben Svájcban adták ki a Zwingli Bibliát, benne ez áll, hogy a „Grapte-Kharax pártus hercegi család (Mária édesanyjának) palotája" Jeruzsálemben volt. A svájci hittudós, Zwingli Ulrik nem ismerte el Jézus zsidó származását, ki is tért a római egyházból, a reformáció egyik nagy alakja lett. A farizeusok megrendelésére írt Toledot Jesu c. gúnyiratban ezt olvashatjuk: „Adiabene Helena királynőnek volt egy Mirjam nevű, szűzhajadon rokona, akinek igen nagy vagyona és földbirtokai voltak. Mellette állt az Adiabene családhoz tartozó Yusef Pandar nevű fiatalember rokona, aki szintén nagyon gazdag volt, de anyja nem származott királyi vérből." Ebből is látszik, hogy József és Mária házassága rangon aluli volt, ezért nem élhettek az edesszai udvarban. József neve mellett a pandar talán a latin procurator, aki a rendre ügyel, adó- és pénzügyekben, iparengedélyek kiadásában és a műhelyek felügyeletében volt jeles előjáró. Máriáról is kapunk adatot, méghozzá az Evangelio del Pseudo Mateo (Máté nem hivatalos evangéliuma) c. apokrif iratból. „Mikor Mária 3 éves lett, szülei elválasztották maguktól. Azután a templomba vitték, és a templomnak – leányuk nevében – nagy adományt adtak, hogy azokkal a szüzekkel élhessen együtt a templomban, akik ott lakoztak, az éjjelt és nappal Isten dicséretére fordította. Ahogy a templomhoz érkeztek, Mária olyan gyorsan ment fel a templomkapuhoz vezető >tizenöt< lépcsőn, hogy nem is nézett vissza, és semmi búsulást nem mutatott szülei iránt."

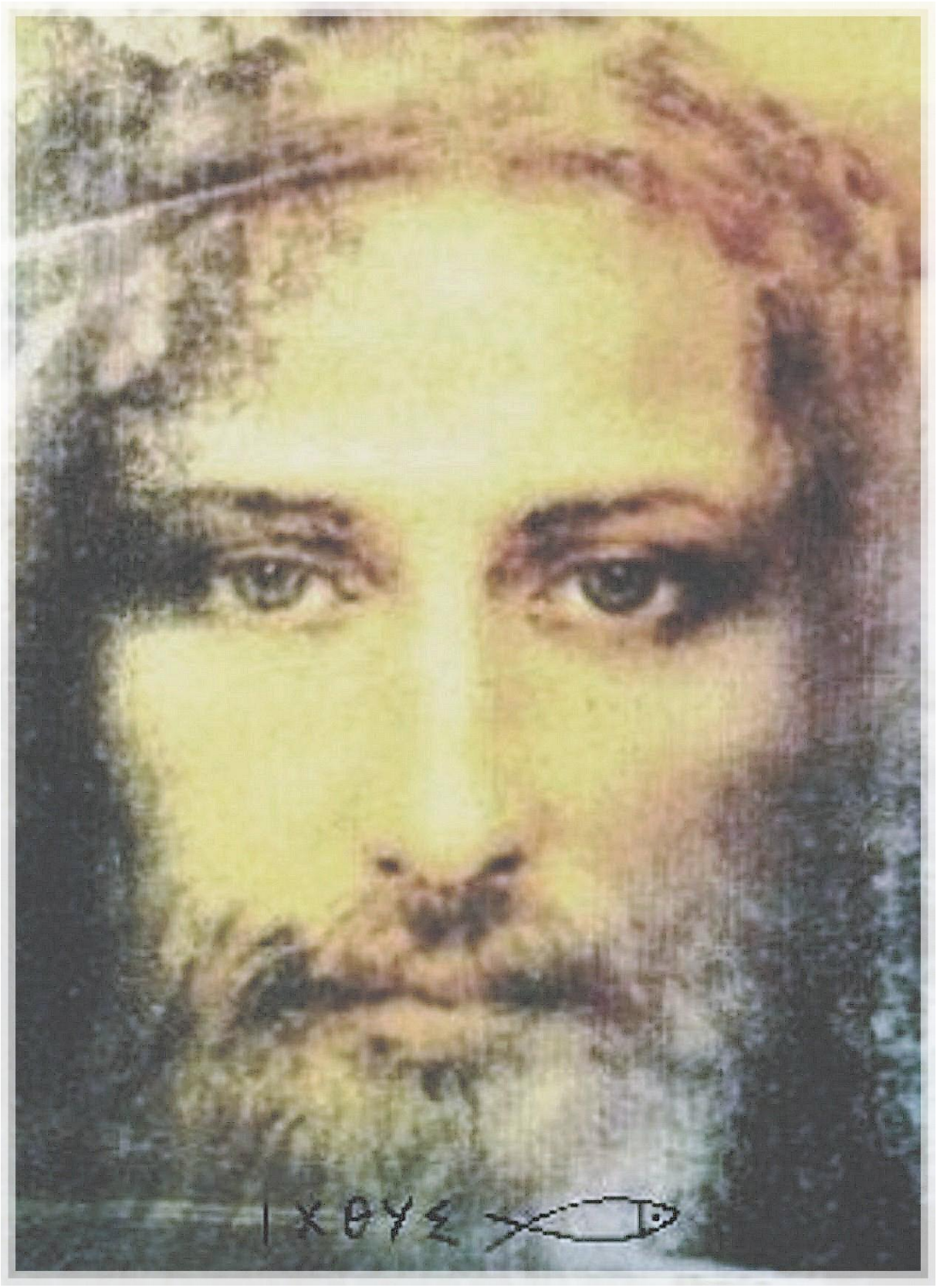


A Torinói-lepel alapján készített hiteles Jézus-portré.

Szűz papnők Vesta templomában éltek, aki szűz istennő volt. A másik, pedig a lépcső, a zsinagógáknak ilyenje nincsen, asszony be sem teheti oda a lábát.

A Mester élete

Már ez a családfa és a pártus királylista is tabudöntő, nem is csoda, hogy az egyházak prüszkölnek is olvasván azt, pedig aki írta, kutatta, az is papi személy volt, hiszen Badiny Jós Ferenc prof. sumerológus maga is katolikus, ráadásul jezsuita volt. Na ezeknél nagyobb svindler nincs is az egyházban, talán csak a domonkosok, akik élen jártak a az inkvizíció rémtetteinek elkövetésében, sok táltost, gyógyítót, szabad-gondolkodót és igazságkeresőt küldtek máglyára, vagy a hóhér bárdja alá. Még egy gondolat Jézus nagyanyjáról, Anna Helénáról, Kovács-Magyar András által. Neki szellemi lények sugallták a következő adatokat. „Szent Anna a kor híres és nagy gyógyítójaként ismerte a járványok megfékezésének módszereit. Édesanyját szintén Annának hívták, aki a férje halálát követően a Hun Birodalom területén élt. A férjét rokona, az erdélyi Menyhért király követte a trónon. (Menyhértnek Hunnia területén királlyá való kinevezését erre a korra teszik a római helytartók.) Szűz Mária rokona Gáspár, Menyhért és Boldizsár királyoknak, akik az idős Menyhért, a hun király fiai voltak. Gappar – akit Gáspárként említenek -, Dél-Egyiptom, Menyhért Erdély, Boldizsár pedig Észak-Egyiptom királya volt. A kisherceg Jézusnak ezek a királyok a keresztszülei (s nem „keleti” bölcsek).” Heléna Anna másik neve volt, a királyok pedig nyugatiak, ezt nem is látja az, aki csak felületesen olvassa a Bibliát, és beveszi a papi rizsát. Itt a döntő érv: „Mert láttuk az ő csillagát napkeleten, és azért jövénk, hogy tisztességet tegyünk néki.” (Máté 2, 2) Ha keleten látszott az a csillag, akkor hol is állt a megfigyelő? Csak nem nyugaton? Korábban utaltam rá, hogy a csillag lehetett egy alacsonyan haladó kozmikus űrjármű is. Csatornázott információk alapján Mária előző inkarnációjában a Lant csillagkép egy lakott világában élt, Jézus lelke pedig a Fiastyúk népében öltött testet megelőzőleg. Ez még nem bizonyított.

Jézus hitvesével, Mária Magdolnával.

A Biblia semmit sem árul el Jézus 12 és 30 éves kora közötti időszakról, ez a Zóna ködébe vész. Viszont Kovács-Magyar András erről szolgáltat adatokat könyvében (A legnagyobb titok: az igazság), ő maga médium és gyógyító, villamosmérnök. „Jézus gyönyörű palotában született Betlehemben, udvarhölgyek segítették a világra.” Na, ennyit az istállóról! Badiny prof. viszont Názáretet jelöli meg a születése helyeként. A születése ideje Kr. e. 6 december 21., a téli napforduló ünnepe. A hunok ezen a napon röptették a kerecsen (karácsony) sólymokat, a turulmadarat. Jézus 4 éves koráig Betlehemben élt, ezután Boldizsárnál Egyiptomban, majd a Kárpát-medencét járta be, Pannóniában, Hunniában lakott, Remeteszőlősön, a mai Budapest mellett 8 évet töltött. Nagyvárad területén is megfordult, Erdélyben 1 évig volt. Amúgy egész Japánig elment, hindu bölcsektől, nagy szamurájoktól, reiki-mesterktől, jógiktól tanult. És persze, amerre járt, tanított, gyógyított, csodákat művelt. Visszatérve Galileába szerelembe esett Mária Magdolnával, a kánai menyegzőn ő volt a vőlegény, kinek személyét a Biblia úgy mellesleg elhallgatja. A házasságból születik egy lányka is, akit általában Mártának neveznek az apokrif források, de Jézus az Inana nevet adta neki. Inana a sumer mitológia egyik Istennője volt, talán valódi istenség, de lehet, hogy a sokat emlegetett anunnakik egyike. Egy fogadott fia is volt, Nándor.

Jézus maga is táltos volt, Zarathusztra fényvallásának hirdetője, az, aki tűzzel keresztel. A keresztelendő gyermeket régen a tűz közelébe tartották, mert a tűz szent, éteri elem. A szellem szimbóluma. Bíró Lajos (A magyar Jézus és eltitkolt tanításai) egynek mondja Jézus szellemét az Istenével. „Jézus egynek mondta magát az Atyával, akit Élinek, Élőnek neveztek, mert ő az örökké élő életet adó szárnyas Napisten.” Lásd a görög Héliosz szekerét. Majd így folytatja: „Mindezek ismeretében nem meglepő, hogy Osho azt állította Jézusról, hogy: „amit mond, teljesen egybecseng az Upanishadok vagy akár Buddha tanaival.” Ugyanakkor a hippik őstípusa is volt, mert a szabad szerelmet vallotta, nem volt ellensége egy jó borozásnak/sörözésnek, nem tiltott semmit, ami az embert boldoggá teheti. Nem így az egyház! Az apostolok agapékat, szeretet-ünnepeket ültek, ahol lakomáztak, majd mindenki félrevonult az asszonyával, és hódolt a Káma Szutra tanainak. Evés, ivás, szex. A gnosztikusok hasonló módon éltek. „Sejthető, hogy a gnosztikusok legnagyobb szentsége a szent nász lehetett, ennek helyszínéül a nászkamra szolgált, ami a mennyei nászszoba földi mása lehetett.”

Sanaturk pártus király koronáján jól látszik a sólyom, később minden szakrális király és fáraó hasonló koronát viselt.

Adiabene Heléna, azaz Szent Anna szobra, unokájával, a kis Jézussal.

Jézus néhány mondata a ma emberéhez

Glenda Green irónő munkájában (Jézus szól) van néhány gondolat, ami a modern embernek van címezve, ezek Jézus szavai, melyek az újabb kinyilatkoztatásai médiumok által. „Az igazság nem őstípus. Az Isten az őstípus! A realitás alapvető! Az igazság a megtapasztalás állandóságával bizonyított megértés beteljesülése, amely az egyensúly hatalmát hozza életünkbe. … A valóság Isten demokratikus ajándéka az egész élet és az emberiség számára. Ha egy ember meg tudná változtatni a realitást, hogy saját nézőpontja érvényesüljön, akkor az ajándékot visszavennék." „Isten egy a valósággal. Az igazság az állandóság hatalma." És itt jön egy fontos mondat: „A szeretet egyenlő Istennel, aki te magad is vagy." Tehát Isten maga a valóság, minden része Ő maga, látható, mérhető, érzékelhető, és az érzékfeletti is. Isten kettős természetű, mert Atya és Anya is egyben. Ez a kettős szellem már tud teremteni. A Jóisten ellenpólusa a Sátán, szintén tud teremteni, de csak anyagot. A szellem nem az ő oldala, nem is tud magas dimenziókban járni, csak az asztrál térben garázdálkodik. Isten tud női szellemet is alkotni, a Sátán csak hímneműt, mert hiányzik belőle a gyengédség, a női princípium. Ezen áll vagy bukik minden. Jaj annak, akitől az Isten asszonyi fele elfordul – mondták régen a táltosok.

A világegyetemre vonatkozó dolgokat is közöl Jézus, méghozzá annak is a szellemi hátteréről. „Az univerzum belülről és kívülről nézve is egy darabból áll. Az inplicit és explicit közötti tökéletes állapot stádiuma az ún. hiperszinkron állapot, ahol az anyag, az energia, a tér és az idő a végtelen potenciál rezisztencia nélküli állapotába kerül." Egy nagy szellem hatja át az egész Omniverzumot, ami több szintű. Kisfaludy György szerint van 16 párhuzamos dimenzió, de ezek nem egymáson vannak, nem a rezgésszintek szerint különülnek el, hanem időben eltolva „villannak" fel egy adott pillanatra az időtérben. 16 anyagi világ, de mivel szimmetriára épül minden, ezért van 16 antianyag világ is. De még ez sem elég, mert van ezeknek is ellenpárja a szellemi oldalon, így lesz 63+1, a plusz egy maga az Isten. Ezt régen már az egyiptomiak, a maják és a hunok is tudták, lásd 64 vármegye. A plusz egy a főváros. A szellem a hierarchián keresztül nyilvánul meg, ezek a teremtett lények szintjei, a legöregebb lelkek és szellemek vannak a vezető pozíciókban. Isten nem bízza hülyékre a világegyetemet, ezért szelektál folyton. Erről szólnak a reinkarnációs ciklusok, aki nem tanul eleget, az megbukik, nem lehet vezér, mert abból csak bajok támadnak.

# 7. Intergalaktikus magyar

A gengszterváltás után nagyon meglódult a nemzeti romantika szekere, se szeri, se száma a különböző nemzeti, őstörténeti, politikai kiadványoknak. Mindenki lelkesen kutatja a múltat, és ír róla mindenfélét. Az őstörténetben az egyik jellemző irány a sumer vonal, és ehhez kapcsolódik a Jézussal foglalkozó kutatás. Előásnak ma már egy csomó magyar őst, sőt, sok weboldalon taglalják Jézus magyarságát. De a sok kockafejű ezt vérségi alapon képzeli el. Félmegoldás. Nincsenek tisztában a dolgok igazi jelentésével.

Mi a magyar?

Sokan azt gondolják, hogy a magyar csak egy nép, egy nyelv, egy kultúra, egy hagyománykör. De kevesen gondolkodnak el a „magyar" szó jelentésén. A szótő a mag, belsőt, életforrást jelent, pl. a növény magja. A mag van belül. Ebből a szótőből ered Magóg és Magor neve, ebből indul a mágus és a mágia szó is. Badiny a MAH-GAR kifejezést a „tudás népe"-ként fordítja. Tehát a magyar egyfajta tudós népet jelöl, aki mágusoktól kapja ezt a tudást. A szanszkrit maha szó nagyot jelent, tehát a magyar az nagy és mágus is egyben. Jézus maga is mágus, táltos volt, nagyság volt, királyi vérből való. Tehát illik rá a magyar jelző. A félmegoldásos vérségi vonal csak az emberi oldalára adhat választ a pártus szálon keresztül, de az égi és kozmikus összefüggéseket nem veszi számításba. Van tehát a mágus hagyomány, ami Zarathusztrától indulva hagyományozódott át Jézusra, aki a fényvallást, az ősi kereszténységet vitte tovább. Központi volt a tűz szerepe, hiszen már Babilonban is tűzoltárok álltak a templomokban, a zikkuratokban. Jézus is tűzzel keresztelt, ahogyan a ma pogányoknak tartott táltosok. A gyereket a tűz közelébe tartották. Sok mágus tud a tüzes parázson járni.

Egy régi mondás szerint vannak az emberek, és vannak a magyarok. Ez nem jelenti azt, hogy a magyar nép felsőbbrendű lenne bármely más nemzetnél, hanem azt, hogy bizonyos extra képességekkel rendelkeznek azok, akik igazán magyarok. Na, de ki a magyar? Magyarnak lenni nem elegendő, úgy is kell viselkedni, hogy az ember méltó legyen a titulusra. A sumer kifejezésből levezetve a magyar a tudás népe kellene, hogy legyen, de ez már egy ideje nem igaz. Állítsunk meg az utcán egy embert és kérdezzük meg a kénsav vegyjelét, vagy, hogy mondja el a Walesi bárdok első versszakát. Nagyon kevesen tudnának jó válaszokat adni. A magyar voltaképpen egy lelkiség, szellemiség, vagy tudatminőség, erre a megállapításra jutottam. Balogh Anita kutatásai is megerősítik ezt. Kisfaludy György szerint vannak magyarok a kozmoszban mindenütt, de nem feltétlenül emberi formában. Lehet, hogy zöld és nagy feje van, sok szemmel, de attól még lehet magyar. Mert benne van az a minőség, ami által felismeri a dolgok helyes menetét, ismeri az Omniverzum törvényeit, ezáltal magát Istent. Akiben ez a szellemiség dolgozik, az tisztában van a duális világképpel, a szellemvilággal, és azzal a jézusi tanítással, hogy két Teremtő van, a Jóisten mellett ott van a rossz duálpárja is, a Sátán, az anyagi világok felügyelője, a Nagy Manipulátor. Aki ezt tudja, az már át lát a szitán, nem a falvédőről jött a 6:20-assal.

Aki legyőzte a halált.

Szellem vagy földönkívüli?

Már korábban is felvetettem Jézus esetleges földönkívüli származásának lehetőségét, alapozva Seres Gábor és Arany László kutatásaira, miszerint Jézus egy plejádi humanoid civilizációból született a földre, meghatározott céllal. Mások szerint a dór civilizáció tagja, de szerintem akármelyik fajhoz is tartozik, a benne lakó szellem a meghatározó. Egy biztos, Jézus egy nagyon régi szellem földi inkarnációja volt, aki igen magas szinten áll a kozmikus hierarchiában. A Teremtő Atya és Anya gyermeke, a Világfelügyelő Aranyfejedelem, az Istenfiú, a Mester, a Királyok Királya, és még számtalan más neve is van. A New Age hívei Sanandát tartják Jézus mostani inkarnációjának, ő egy humanoid típusú idegen lény, magas, szőke férfi, állítólag a Galaktikus Föderáció egyik parancsnoka. Ezt az állítást nem lehet ellenőrizni, sokan állítják magukról, hogy kapcsolatban állnak Sanandával, több weboldalon közölnek tőle üzeneteket. Attól még lehet.

Héliosz napisten az élő Isten megtestesítője.

Volt a Krisztus szellemnek már több testet öltése is, de ezeket nem ismerjük, nyilván más világokban is megmutatkozott, más néven, de hasonló feladattal. Isten üzenetét hordozza, a teremtés elsődleges közvetítője, aki maga is egylényegű a Forrással. Jézus glóriájában ott látható az egyenlő szárú kereszt, ami a logosz, az Ige jele. Ezt a szellemiséget őrizték a Bogumilok, a Katharok, a templomos lovagok. De a hatalom, a császár és pápa ezt nem tűrhette, ezért az inkvizíció által, vagy háborúval pusztította valamennyit, hogy ne legyen senki, aki emlékszik még az eredeti jézusi

tanításra. Kovács-Magyar András szerint is Jézus és Mária Magdolna között szerelmi házasság köttetett (lásd kánai menyegző), a nászukból egy lány született, akit hol Márta, hol Innana néven emlegetnek. A misztikus szent Grál nem egy kehely, amiből Jézus ivott az utolsó vacsorán, hanem sang real, azaz királyi vér. Tehát, Jézus vér-vonala, amiből több királyi ház is származtatja magát, például a Merovingok, vagy az Árpádok.

Sokan keresték a leszármazottakat, de nehéz nyomukra bukkanni. Innana Franciaország területén keresett menedéket az őt üldöző farizeus és római hatalmasok elől, a Pireneusokban, Rennes-Le-Chateau-ban élt. Dan Brown népszerű regénye, a Da Vinci-kód is ezt a témát boncolgatja a krimi eszközeivel. Később a titokzatos leszármazottak a kelta és hun területek felé haladtak, ahol befogadták őket.

Jézus Urunk Evangéliuma

Végül pedig egy részlet Badiny Jós Ferenc művéből, a Jézus király a pártus herceg c. munkából:

„1. Messzi idők ígéretét teszem valóvá most, hogy emberként jöttem ide közétek.
2. Nem volt ez szükséges addig, amíg atyáitok lelkéből a szeretet imádsága töretlen hittel érkezett az örökké lett Mindenhatóság fényvilágába.
3. Amíg a földi ügyeket az Égi Törvény örök rendje irányította.
4. Amíg az emberi gonoszság nem rontotta bennetek az istenfiúság méltóságát.
5. amíg az örök Szeretet Teremtőjét – akit Istennek neveztek – meg nem gyalázták e gonoszok azzal, hogy más népek legyilkolását ez örökkévaló rendelésének és akaratának hirdetik.
6. Amíg a mindent előre elrendező, és a földi ügyeket is irányító Fényvilág Igazsága helyett – az ember – és állatáldozatokat követelő, gonosz akaratát, hogy az istenfiakat emberi szolgákká tehesse – „Törvénynek” nem nevezte e parázna nemzetség.
7. Meglátjátok és halljátok is, hogyan ostorozom majd őket, mint mérges kígyók fajzatait, kiknek szája gonoszul és hamisan szól, mert csak önszeretet és önérdek lakozik bennük.
8. Akik nem akarják észrevenni az Idők jeleit, és azokban az Igazságra intés ujját.
9. Akik Istennek tisztelik a maguk csinálta írást, azt „Törvénynek” nevezik, hogy sötétségben járók útját irányítsa.
10. Engem meg akarnak ölni, mert tudják, én vagyok a Világ Világossága, de az én beszédemet nem értik, mert nincsen bennük Igazság.
11. Ha majd legyőztem a halált, és visszatérek a Fényvilágba, titeket is üldözni fognak az én nevemért.
12. De érettetek, és mindazokért, akik majd nektek hisznek, járom végig emberi utamat, hogy Atyánk Igazsága megszentelődjék, és mindnyájan egyek legyetek az Ő Igazságában.
13. Így teszek bizonyságot arról, hogy Ő küldött engem e világra, hogy az igazak és hívek megőriztessenek minden gonosztól.
14. Mert a gonoszok a hazugságot és a bosszút vallják istenüknek. Majd eltitkolják és meghamisítják az én beszédemet is, amit az Igazságról hirdetek, hogy titeket a Fényvilágból a sötétség útvesztőjébe tereljenek.
15. Azt fogják nektek mondani minden nap, hogy bűnösök vagytok, és bűneitek terhétől csak az Ő feloldozásuk szabadíthat meg titeket.
16. De ne higgyetek nekik, mert nem születtetek bűnösöknek, hanem sokan meggyengültetek a Lélekben.
17. Tartsátok meg azért és kövessétek az én tanításomat, hogy a Lélek által mindig elérjetek engem, és megmaradjatok az én Igazságomban.
18. Meg kell hát tisztulnod az önmagadba való nézéssel.

19. Ha saját lelkedbe nézel, már ketten vagytok a megújulásra: jószándékod és az elhatározás, hogy jóváteszed azt, mit gyengeségedben rosszul végeztél. Jóvátevésed, lelked megtisztulása örömet ad.
20. Ilyenkor nézz a fénybe. Én vagyok ott is Veled, és új erőt kapsz.
21. A Lélek Világosságára gyújtott tűz is szent. Általa is tisztulhat a Lelked, hiszen láthatod a hatalmát a gonoszság elégetésére. Ne nézzed hát csak tűznek, mert bizony égi Fény az is. Jóra való elhatározásodat örökíti, jóvá tett vétkeidet elégeti. Szent fogadalmak születnek a Tűzbe, Fénybe vetett tekintetekkel.
22. A Fény-tüze és a Tűz-fénye adja lelkednek sugarát, mely segít is, gyógyít is- ha úgy akarod, és kéred a Kegyelem erejét hozzá.
23. Maradj hűséges, és fordulj hozzám, hiszen emberi, apró, igaz dolgaidban is megsegítelek. – De igaz légy útjaidon akkor is, ha gonoszok közelítenek hozzád.
24. Nehéz az Igazság útja – de ha a Fényt követed, szembe állsz vele, akkor a sötét árnyék mögötted van. – De bizony, ha hátadat fordítod a fénynek, csak a sötétség vesz körül, melyben legnagyobb teher a saját árnyékod.
25. Én úgy parancsoltam: „Szeressétek egymást, mint én szeretlek titeket!” – Ez legyen életvizeteknek a forrása: a SZERETET.
26. Szeresd nagyon atyádfiát, családodat, nemzet-testvéreidet, hiszen közéjük születtél. Sorsotok is egy – közös.
27. A nemzetség, melybe Isten rendelt, földi életed vára, otthona. Hozzá láncol az Igazság. Ha eltéped e láncot, olybá leszel, mint a hullott falevél, melyet a szelek visznek magukkal, s egyszer elvész valahol a feledés sarában.
28. Maradjatok meg nemzetségetek erős hajtásának, mert kötelességetek az Igazság tanítása – az én földi munkám folytatása.
29. Fogjátok erősen egymás kezét és ne féljetek! Én veletek vagyok, de összefogott erőtök, közös akarattal és töretlen hittel végzett munkátok szükséges ahhoz, hogy veletek maradjak.
30. Kaptok majd jeleket tőlem, amikor az Idők megkövetelik. – Küldök majd vigasztalókat is. Egyszerű Fénylátókat. Nem hatalmasokat.
31.De maradjatok meg mindig a FÉNYBEN, mert amint majd erősödik a gonoszság hatalma a Földön, úgy majd épített, gazdagsággal és pompával berendezett templomok is a sötétség házai lesznek.
32. De én veletek maradok a világ végezetéig!”

Legyen ez a záró gondolat, úgy látom, a lényeg benne van, akinek vaj van a fején az úgy is tudja, kinek is szól az eleje, akinek nem inge, az ne vegye magára. Az Idők itt vannak, benne járunk a Vízöntő korában, most már másképp kell élni, nyitottan, dogmák nélkül, szabadon.

# 8. Soli Deo Gloria!

Egyedül Istené a dicsőség, egyedül csak is Őt illeti meg a maximális tisztelet mindenek iránt. Ettől persze fontos szeretnünk embertársainkat, a világot, az állatokat, a teremtett lényeket, és az előttünk még rejtve lévő kozmikus testvéreinket. De azt szem előtt kell tartanunk, hogy van egy erő, egy kozmikus intelligencia, aki megbújik a dolgok mélyén, akitől minden ered, aki mindent mozgat.

De kérdezhetjük joggal, kicsoda, micsoda Isten? Ez egy fogas kérdés, de nem harap. A dogmatikus gondolkodásúak számára egy szakálas bácsi, aki egy felhő szélén ücsörög, és néha villámokat dobál engedetlen híveire. Az ezoterikusok számára egy megfoghatatlan erő, ami áthat mindent, aki van, de nincs. A zsidónak Jehova (nem az), az arabnak az egyetlen Allah (ez sem nyert hangszórót!), az igazság ennél viszont több. Helena Blavatsky ezt így fejti ki a Titkos tanítás II. kötetében: „Mert nem Izrael istene, hanem a régi és modern panteisták Ismeretlene, aki nem lakik kézzel csinált templomokban.” A régi buddhisták, hinduk tudtak ennek lényegéről valamit, és le is jegyezték szent könyveikbe, a Védákba, a Puránákba. A teozófia nagyasszonya így folytatja eszmefuttatásait: „Ez a teremtő Brahma, aki a Világ- vagy Aranytojásból keletkezik, egyesíti magában mind a férfi, mind a női princípiumokat. Röviden, ő ugyanaz, mint a többi teremtő Protologosz.”

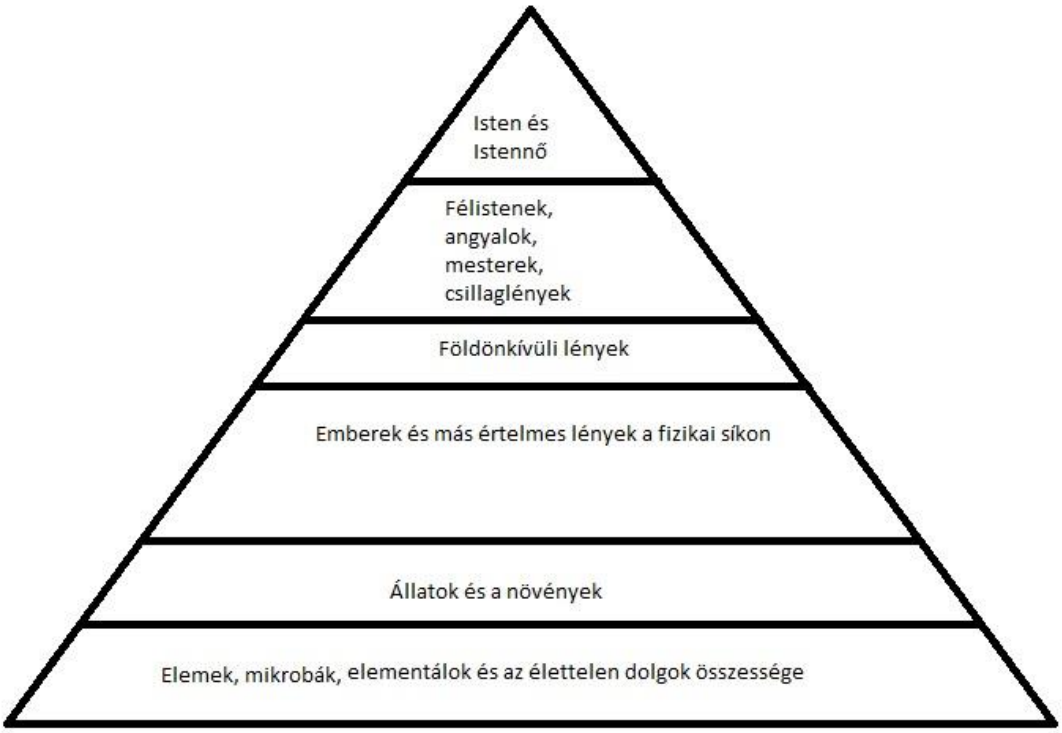


A kozmikus piramis.

Tehát Isten nem az, akinek a vallások mutatják, hanem maga a világmindenség. Isten nem Valami, nem Valaki, hanem Minden! Te, én, a szomszéd Mari néni, egy jamaicai reggae zenész, egy francia modern festő, egy kínai bányász, egy szőke plejádi lény, egy sárkány. Egy elgurult hatos csavar, vagy a legnagyobb galaxis. Ez mind, se több, se kevesebb!

Isten egy hármas egység, erő, intelligencia és szeretet. Isten az Egység. Vagy más néven Atya/Anya, mert nincs neme, de mind a kétféle nem lényegét tartalmazza. Lásd, amit korábban írtam az Ősi Istennő című írásomban, az éremnek két oldala van, és komplementer, azaz kiegészítő a viszonyuk. Isten az az origó, amiből minden vektor kiindul, és minden Hozzá tér vissza. Úgy is nevezzük, hogy Forrás. Isten kollektív, mert megnyilvánulni a teremtett lelkek és dolgok összessége által tud. A Bibliában is az Elohim teremt, de az meg többes számban van: jelentése istenek. Szent Mihály angyali fejedelem erről így nyilatkozik Virginia Essene könyvében (Mihály arkangyal útmutatásai az új évezredre): „Én, Mihály, a legfőbb fejedelem, Melkisedek és a Názáreti Jézus eggyé olvadunk az Isteni lényegben." Minden lélek az Omniverzumban az Isteni Szent Szellem kiáradása által jön létre, a Szent Lélek, amit a 13. csillagnemzetségnek is neveznek, és mindenütt ott van, a metafizikában az Atya és az Anya hullámteréből fejlődik ki. Az Atya a tűz-elem analógiája, az Anya víz-típusú elem. Forogva időhurkokat írnak le, megteremtve saját múltjukat, majd meglátva azt ugranak egyet a szinusz függvény szerint hullámozva. A találkozások során új másolatok születnek, tachionok, szerínók, neutrínók áramlanak, más és más frekvencián rezegve, ezzel megszólaltatva a szférák zenéjét.

Még egyszer a géniuszokról

Már korábban említettem az angyali hierarchiát, de most megismétlem, mert így pontosabb képet adok a metafizikai és szellemtani minőségről, melyek benne megnyilvánulnak. Ehhez kellett némi internetes kutakodás, a legpontosabb ismertetés érdekes módon egy fantasy világgal foglalkozó oldalon találtam meg. www.afantasyfoldje.qwqw.hu Aszongya':

„1. Szeráfok: A szeretet szellemei, az isteni szeretet hírnökei. A szeretet által teljes egységet alkotnak, vagyis nem különülnek el egymástól. Krisztus sok szentnek szeráfként jelent meg. Ők a térszerának, lokális megtartók, az Isten nullás másolatai. A szeretet szavunk az ezoterikus jelentése szerint nem egy szentimentális érzés, hanem a szerinó időhurkában körbe keringő tachionok önfenntartó tulajdonsága. Ennek lényege, hogy minden tachion a saját hullámterében (a szerben, azaz helyben) halad, amelyben önmagát látva, az első időellentmondás segítségével tartja fent (életben) magát. Innen ered az ér-zés szavunk, mert körbe ér a tachion. Ráadásul az időhurok belsejében a hullámtér szerkezete létrehoz egy szív alakú zónát (ez az Isten szíve), így valójában innen ered az a gondolat, hogy az érzések helye a szív. Ami igaz, csak nem biológiai értelemben.

2. Kerubok: Az összhang és harmónia szellemei. Az ő tevékenységük által lett a Káoszból a Kozmosz (rend, rendezettség). A kerubok segítségével hatja át az isteni rendező elv a létezést. Az égi világ rendjében, törvényszerűségeiben az ő tetteik nyilvánulnak meg. Ők is megtartók és nullás másolatok, egyben végrehajtók is, akik szükség esetén „rendet raknak" a teremtésben. De nem a káoszból, hanem az őskáoszban lett a téridő, mint rendező erő, aminek forrásai a szerinók. Az isteni rendező elv ezek szerint a téridő spirálgömbi hullámterét jelenti, ami mindenhol jelen van a világegyetemben, azaz mindent áthat, mert mindenen áthatol, és ez teszi lehetővé a teremtmények létezését. Az Isten tettei (mozgásai) pedig a hullámterének modulációján keresztül nyilvánulnak meg a teremtményei számára.

3. Trónok: Az akarat szellemei. Ők hatják át a létezést akarattal, mint az isteni akarat hírnökei. Két trón alkot egy teljes szellemi egységet, ezért kétarcú szárnyas lényekként ábrázolják őket. Ők is lokális megtartók (trón: a király székhelye), akik az Isten akaratát képviselik az egyes helyeken (galaxisokban, naprendszerekben). A kétarcúságuk egyrészt arra utal, hogy urai a jó és rossz dolgoknak (teremtés és pusztítás), ugyanakkor fizikailag képesek diász szerinóként működni, két térhatost keltve felváltva. Az, hogy szárnyas lények, egyrészt utalás a szárnyaskerék ősi szimbólumára (szárnyaló, azaz repülő időhurok), másrészt jelzi, hogy hat végtagjuk van, ami a szerinó hat forráshelyét jelenti. A hat végtagot vagy 2 láb, 2 kar, 2 szárny vagy 6 szárny formájában szokták ábrázolni.

4. Uraságok: A bölcsesség szellemi lényei, az isteni tudás és bölcsesség hírnökei. Az emberiség nagy tanítómesterei tőlük kapják a bölcsességet. Az isteni tudás és bölcsesség nem más, mint az istenek által az egész univerzumban működtetett akasha tartalma, vagyis a tapasztalat (információ). Ebben található a teremtéssel kapcsolatban minden tudás, amit csak felhalmozott idáig a létrendszer.

5. Erősségek: A mozgás szellemei. Az ő hatásuknak köszönhető, hogy minden mozog, rezeg, a legkisebb atomtól a legnagyobb galaxisig. A mozgás és a deformáció oka az időhurok spirálgömbi hullámterének sodró hatása, amivel minden elért időforrást áthelyezget, meglökdös a modulációjának megfelelő ütemben, a taszítási vektorainak megfelelő irányokba. Ennek következménye az a komplex mozgás, amit az atomok rezgésének tekintünk.

6. Hatalmasságok: A forma szellemei. Minden forma mögött az ő hatásuk keresendő, beleértve az emberi formát is. A formák kialakítását hang segítségével végzik. Mindennek, ami létezik, formája, szerkezete van. A Hang ez esetben nem levegőben terjedő nyomáshullámot jelent, hanem a transzcendens időhullámok modulációját, ami információt hordoz a kibocsátó forrásrendszer alakjáról (információ: alakzatban).

7. Archék: Fejedelemségek, a kor szellemei, akik egy korszakon (valószínűleg platóni világhónapon) keresztül vezetik az emberiséget, és hatnak a Földre és az ember fizikai testére. Az alsó csoportba tartozó három rend angyalai az alárendeltek ügyeivel foglalkoznak, vagyis a teremtmények felügyeletét végzik. Az archék ennek megfelelően egy bolygó egész népességét és ügyeit irányítják (emberek, állatok, növények, élettelen anyagok).

8. Arkangyalok: A népek szellemei, akik a rájuk bízott nép királyával és szellemi vezetőivel vannak kapcsolatban és közvetítik feléjük az isteni szándékot. A misztikusok szerint a Földön élő népek jelenleg tizenkét csoportba vannak besorolva, amelyek mindegyikét egy arkangyal vezeti. Az egyes csoportokba tartozó lelkeket a látók a színük alapján tudják megkülönböztetni, ami nem optikai szín (a fény és anyag kölcsönhatása), hanem transzcendens szín (a lélek részecske hullámterén megfigyelhető egyedi moduláció). Ettől függetlenül azonban minden lélek részecskének van optikai színe is, mivel a ráeső fényt visszaveri a felszíne, de ez a megvilágítástól függ.

9. Angyalok: Őrangyalok, akik az egyes ember vezetéséért, támogatásáért felelnek a születésétől a haláláig. Ők nem egyszerűen őrangyalok, hanem egyben szellemi

vezetők, tanítók, társalkodók, segítők is. És nem csak az egyes emberekért felelnek, hanem szükség esetén kisebb-nagyobb csoportokért is (családok, baráti társaságok, munkahelyi kapcsolatok, stb).”

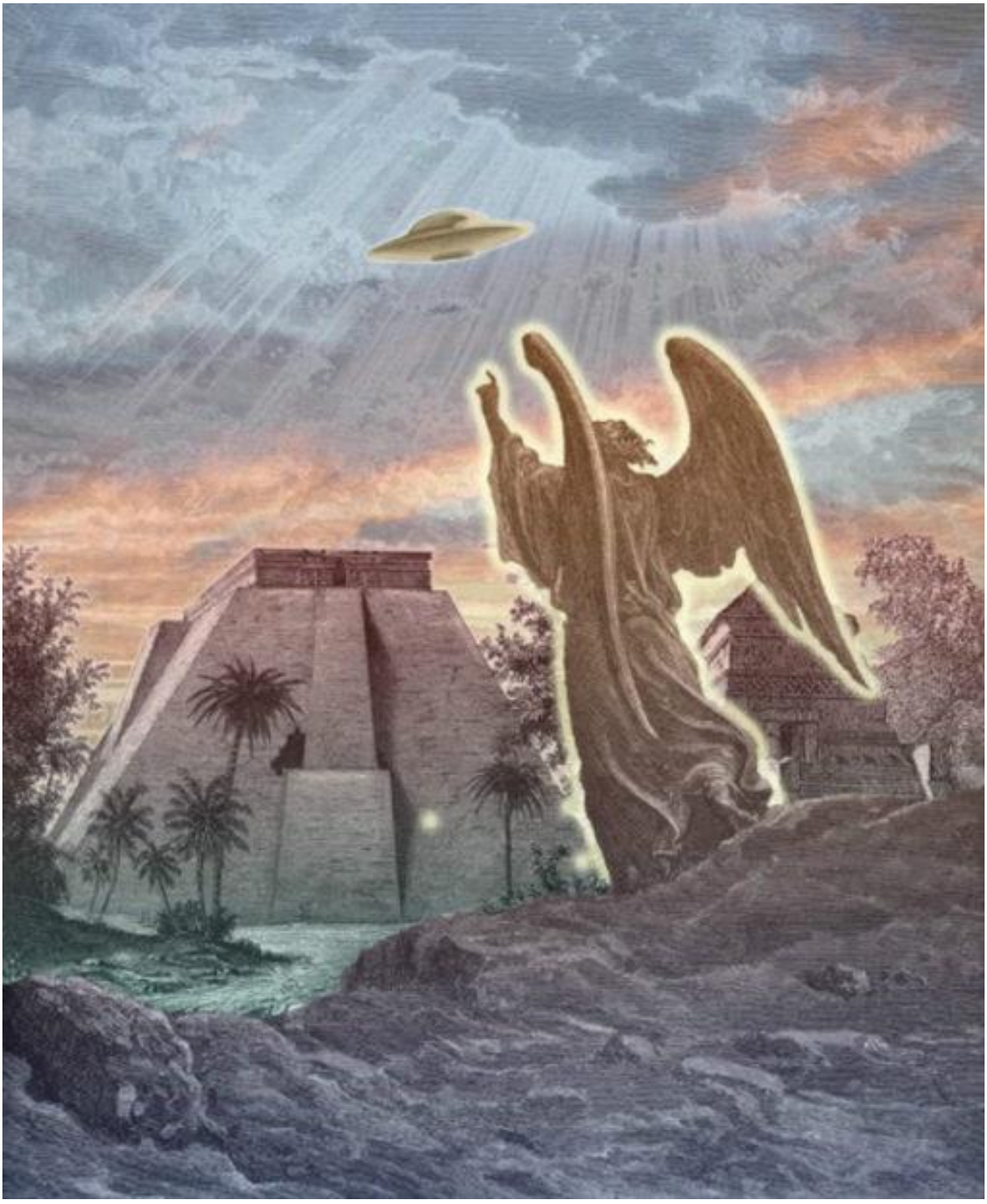

Minden mindennel összefügg, csak a vak nem látja.

Hasonló dolgok hangzanak el Kisfaludy György, Gyuri bácsi előadásain is, a metafizika és vallásokban lévő rejtett, ezoterikus bölcsességek átfedik egymást, nem lehet többé a mítoszok világába utalni az ősi legendák és hitregék tanításait, olvassunk népmeséket, és megérthetjük általuk a világot.

A görögöknél Héra az istenek királynője, Máriát a katolikusok az angyalok királynőjének nevezik, ez is egy analógia, egy szellemiség két oldala.

De tulajdonképpen akárhonnan is figyeljük a dolgot, végül csak a kályhához kell eljutnunk, ez pedig nem jelent mást, csak annyit, hogy mindannyian egy szellemből vétettünk, tehát egyek vagyunk. Isten lakik bennünk, mi pedig az Őt alkotó atomok vagyunk. Ez különösen áll azokra az ember csoportokra, népekre, nemzetekre, akik amúgy is hajlamosak a széthúzásra, egymást ledorongolására. Minden háború,

gyűlölet, ellenségeskedés növeli a szakadékot, ami lélek és lélek között húzódik. Olyan gátak ezek, amiket mi magunk teremtettünk magunknak. Nem léteznének, ha a másikban nem a másik felekezetbelit, más bőrszínűt, más nemzetbélit, hanem az embert, annak lelkét látnánk. Elfogadnánk olyannak, amilyen, nem ítélnénk előítéletek nyomán. Ez különösen igaz a mai korban, amikor saját nemzetünk vérzik ezer sebből, ugye, magyarkáim? Ugyan, mi a búbánatnak tusakodunk mindig egymás ellen, miért vagyunk irigyek a másik sikerére, miért vagyunk fukarok, kisszerűek, mikor merhetnénk nagyok is lenni? EGYÜTT! Csak úgy lehet, ha félretesszük a nézeteltéréseket, felszámoljuk a pártoskodást, a felekezeti különbségeket, egyfajta krisztusi szocializmust építünk. Csak hallgassátok meg John Lennon *Imagine* c. dalát, és érteni fogtok engem. Álljon itt egy intő példa, egy olyan médiumi úton csatornázott üzenet, ami magától az Isteni Szellemtől közvetlenül érkezett.

Mennyei szózat a magyar néphez

Az Egy Végtelen Teremtő üzenete:

„Megszégyenültök, és térdre kényszerítelek Benneteket Drága Magyar Gyermekeim mindaddig, amíg nem ismeritek fel, hogy MINDEN problémáitoknak EGYETLEN gyökere van: nem álltok EGY-más mellé, és nem bíztok EGY-másban. Mindig meggyengültök erőtökben, amíg a szívetekbe beengeditek a KÉT-ség széthúzó mételyét. ÖN-állóságotokat felhasználom a megszégyenítésetekre, mert ha nem tanuljátok meg végre, hogy ÖSSZE-fogjatok, halálotok csak egy újabb diadalíve lesz a Sötétebb Oldalnak. Vegyétek észre Gyermekeim, hogy MINDEN egyéni célotok elérése, a pénzeitek, az egészségetek, a kapcsolataitok is azért szenvednek rendszeresen hiányt, mert nem vagytok hajlandóak EGY-más mellé odaállni és a KÖZÖS teremtés EGYÜTT-es erejével győzni!!! Mindegyikőtök makacsul ragaszkodik a saját kis elképzeléséhez, a saját kis EGY-ÉN-i útjához és teremtéseihez – nézzetek magatokra! Ettől vagytok ilyen gyengék! Ettől vagytok sikertelenek. Csak nem ismeritek fel. De én, az Atya nem engedlek most már ki Benneteket a kátyúból, amíg meg nem tanuljátok az utolsó leckét: az Egység Útját. Járjátok csak tovább az EGY-ÉN-i táncotokat nyugodtan és próbálkozzatok EGY-MÁS nélkül... Látni fogjátok a gőg és az ostoba EGY-ÉN-i elképzeléseitek bukását. A porba taszítalak Benneteket EGY-ÉN-ként, hogy újra keresni kezdjetek az EGYSÉG helyes válasza után. Majdnem mindegyikőtök meg van győződve arról, hogy képes EGYEDÜL megteremteni a saját megoldásait, a saját kis életére. De elárulom Nektek: nagyot tévedtek, mert vakok és süketek vagytok. Pedig mindegyikőtök életébe odahelyeztem a jelzéseket, hogy fel tudjátok ismerni: KÖZÖSEN tudtok csak boldogulni. Meg kell tanulnotok, hogy a gőgös, makacs egótok, amely azt súgja a fületekbe, hogy Nektek a saját utatokat kell járnotok, csak a halál egyik délibábja, mert figyelmen kívül hagyjátok a teremtés egyik legfontosabb természettörvényét: a KÖZÖS TEREMTÉS EREJE tudja csak legyőzni annak a Mátrixnak az elnyomó tényezőit, amelyben a túléléssel próbálkoztok. Az egyéni elképzeléseitekkel csak szorítjátok a hurkot a nyakatok körül.

Drága Magyar Gyermekeim!

Én türelmes vagyok a végsőkig. Ha az idősebb nemzedékek nem ismerik fel az Egység Útját és a KÖZÖSSÉGI teremtés erejét, majd felismerik azok a Fénytestvéreitek, akik már tömegesen születnek le hozzátok. De ne mondjátok, hogy nem szóltam és nem

tanítottalak Titeket időben: az EGY-ÉN-i utak és EGY-ÉN-i teremtések már nincsenek támogatva. Talán néhányan közületek azt hiszik, hogy ez az üzenet egy átverés, vagy egy vicc. De nézzetek a szívetekbe és a választásaitokra! Meg fogjátok látni az önfejűségetek és a sikertelenségetek közötti összefüggést! Mert EZ MOST az Igazság pillanata és nagy üzenete Felétek. S az üzenet lényege az, hogy ismerjétek fel Drága Gyermekeim: bukásra álltok.

Ez nagyon csúnyán hangzik, de IGAZ! Ennek csak az az oka, hogy egy régi korszak lezárul és Én, az Atya egy új korszak felé emelem a Földet, illetve Vele Benneteket is. Az Új Tudatosság legfontosabb alapeleme az ÖSSZE-FOGÁS és az EGYÜTT-MŰKÖDÉS. S a jó hírem az, hogy a KÖZÖS TEREMTÉS EREJÉVEL sikerülni fog mindaz, amiről EGY-ÉN-ileg csak álmodoztok. Mindössze csak egy tudatosság-váltásra van szükségetek ehhez. EGY-MÁS felé kell fordulnotok, bíznotok kell EGY-MÁS-ban, és meg kell fognotok EGY-MÁS kezét. KÖZÖSEN kell megteremtenetek az új valóságot, mert minden szétmállik és elveszíti az erejét, ami a régi tudatossági szinthez tartozik. Észre fogjátok venni, hogy VALAMIÉRT MÁR NEM BOLDOGULTOK EGYEDÜL! Egyszer csak észre fogjátok venni!

Egymás felé hajtalak Benneteket ezen a módon, mert egy Új Fénycivilizációt álmodtam meg egy Új Földre, és a régi véget ér mindazzal együtt, ami a régihez tartozik. Eddig sokan úgy éltetek, hogy remekül boldogultatok az egyéni teremtéseitekkel, vállalkozásaitokkal és MAGÁN-életetekkel, de mindez szétporlik a jelenben a sikereitekkel együtt. Ez nem azért van, mert nem vagytok elég erősek, vagy nem vagytok elég jók. Nem. Csupán arról van szó, hogy ezen a bolygón most mindent elemeire bontok szét, ami a régi energiához tartozik, és ez a folyamat most felgyorsul. Az Új Tudatosság csendes dübörgését már hallhatjátok lelki füleitekkel, mert valami gigantikus átalakulás van küszöbön és ez most felforgat majd MINDENT, amire eddig támaszkodhattatok. Egy Új Teremtés valósul meg, és miközben ez megtörténik, Ti is itt lesztek a bolygón. Ez nem szokványos, de most így fog megtörténni. Azok járnak a legjobban, akik idejében észre veszik, hogy KÖZÖSEN kell teremteni ebben az új világban és a LEGTÖBB JÓ szolgálatában. Mindenetek lehet, egy jóval magasabb minőségi szinten. EGY-MÁS kezét megfogva és körben állva, megteremthettek KÖZÖSEN, MINDENT, amire a legtöbb jó érdekében szükségetek van. 30-50, vagy 120-1200 ember, EGY szándékkal, imaginációval, EGY-MÁS szolgálatában. Ez a titok. Ez az én örömhírem Nektek. Amíg azt hiszitek, hogy különbek vagytok másoknál, és nem látjátok az Én Fényemet mindnyájatokban, addig elfordultok EGY-MÁS-tól, és nem akartok majd, „közösködni ilyen emberekkel”.

Ez az egótok gőgje, az elmétek csapdája, ami leárnyékolja a Saját Fényeteket is. Kérlek Benneteket, hogy hallgassatok rám és ne az egótokra. Ne keressetek más okokat és magyarázatokat a sikertelenségetekre. A valódi ok az, hogy EGYEDÜL, vagy kis csoportokra szétaprózva, próbálkoztok! Ha EGYEDÜL járjátok az utatokat, hagyjátok ezt abba és hozzatok létre, TEREMTŐ KÖZÖSSÉGEKET! Ébredjetek fel! Sokszorozzátok meg teremtő erőtöket, azokkal a „teremtés-erőművekkel”, amelyek akkor jönnek létre, ha A LEGTÖBB JÓ ÉRDEKÉBEN, MEGFOGJÁTOK EGYMÁS KEZÉT ÉS IMAGINÁCIÓVAL KÖZÖSEN TEREMTETEK! Hagyjátok abba, hogy EGYEDÜL, vagy kicsi csoportokban próbáltok boldogulni az életben! Döntsétek el, hogy egy Új Fénycivilizációban akartok-e élni, vagy ragaszkodtok a régi 3D-s

megoldásokhoz, amit úgy fog elmosni az Új Korszak, mint ha itt sem lett volna. A folyamat felgyorsult! Ébresztő Drága Gyermekeim! Az Egység Útja vár rátok, ahol minden régi álmotokat, ÚJFAJTA MÓDON tudjátok megvalósítani.

Próbáljátok ki!

Természetesen az Egység Útján járva, képesnek és hajlandónak kell lennetek arra, hogy MÁS-OK is legyetek, ne csupán Ön-Magatok. Tágítsátok hát ki a szíveteket és az elképzeléseteket arról, hogy kik is vagytok Ti tulajdonképpen, mert így képesek lesztek teljes szívvel átölelni és újra befogadni egymást, mint testvéreiteket.

Mindannyian ugyan annak a fának a virágai vagytok…"

Az Üzenet Forrása: az Egy Végtelen Teremtő

Dátum: 2014.10.28.

Lejegyezte: Brahmajan földi képviselője”

Forrás: http://magegyseg1.blogspot.hu

Istenem, te aztán nem variálsz sokat, kimondod a frankót, kemény vagy, mint a Rolling Stones! De ez igaz, mert én, mint egyszerű magyar állampolgár ezt látom mindenütt, nagyon nehéz még egy kis közösséget is megszervezni. Mert pár emberrel még elmegy egy kis baráti társaság, de ez ma már kevés, mint Dobos tortában a bossa nova ritmus. Játszani nagyban jó, ezt tudja minden lottózsonglőr, és ez kell a társadalomban is, hogy cél legyen. Minden magyar felelős minden magyarért, minden ember minden másik emberért is. Na, jó, ezt az elvet nehéz betartani, én sem vagyok szent, nem célom itt most vizet prédikálni, miközben meg bort vedelek két pofára. Emberek vagyunk, még a fejlődés útján járunk, de ha már felismertük azt, ami az embert tényleg emberré teszi, akkor nem kell majd fényes nappal lámpával járnunk az utcán, mint egy modern Diogenész. Embert keresve. Csak ha rendet raktunk a földi környezetünkben, csak akkor indulhatunk a csillagok felé, más világok lényeit keresni.

# Irodalomjegyzék


Knoll Gyula – UFO az elhallgatott valóság, 2012, Sprinter kiadó.

James Harris – Exopédia, 2012, Underground kiadó

Dr Czeizel Beatrix, Greskó Anikó – Csillagnemzetségek – lélekcsaládok, 2014, második kiadás, magánkiadás.

Kocsis G. István – Nikola Tesla, és az univerzum titkai, 2011, magánkiadás

Tim R. Swartz – Byrd admirális titkos utazása a Belső Földbe, 2014, Angyali menedék

Berente Ági – Angyalok könyve, 2009, Vagabund kiadó

Andrew C. Stone, Richard Skyman – Hitler csészealjai, 1999, 2010 Alapítvány

Michael Salla – Jelentés a földönkívüli fajok tevékenységéről és indíttatásairól, 2004

Ole K. – A Lacerta-interjú

Takács Zoltán – Zorausz könyve I.-II., 2007, Stúdió Pé Reklámiroda kft.

Tim R. Swartz – Nikola Tesla elveszett feljegyzései, 2014, Angyali menedék

Hargitai Károly – Idegen bázisok a Földön, 1992, Kornétás kiadó

Murányi Ottó – A nagy magyar ufójárás, 2001, Totem Plusz kiadó

Kovács-Magyar András – Legnagyobb titok: az igazság, 2016, magánkiadás

Arany László – A földönkívüliek, 2015, Angyali Menedék kiadó

Chantel Lysette – Angyalkód, 2010, Ericona

Rudolf Steiner – Az egyes népszellemek missziója, 1992, Géniusz

Helena Petrovna Blavatsky – Titkos tanítás I.-VIII., 2015-16, Magyar Teozófiai Társaság

Éles István – Időutazók és földönkívüliek, 2010, Kornétás kiadó

Badiny Jós Ferenc – Magyar Biblia, 2005, Magyar Ház

Badiny Jós Ferenc – Jézus király a pártus herceg – 2003, Magyar Ház

Virginia Essene, Orpheus Phylos – Mihály arkangyal útmutatása az új évezredre, 2007, Mandala Véda

Migene Gonzales Wippler – Angyali energiák, 2005, Édesvíz kiadó

Dr. Doreen Virtue – Arkangyalok és felemelkedett mesterek, 2004, Édesvíz kiadó

Ujvári Ákos – Földönkívüli kapcsolatok, 2010, magánkiadás

Király Zoltán – Az idegenek köztünk vannak, 2013, Kornétás kiadó

Alfred Lambremont Webre – Omniwerzum, 2016, Angyali menedék

José Argüelles, Stephanie South – Az időtér könyve, 2011, Kornétás kiadó

www. aranylaci.freeweb.hu

www.paranormal.hu

a-harmadik-hunor.webnode.hu

www.tudatebresztes.blog.hu

www.spiritufo.ditro.hu

www.spiritiszta.hu

www.feny-angyalai.hu

www.ittvannak.hu

www.kapcsolat-felvetel.lapunk.hu

www.angyalitarsasag.hu

www.tegyukszeppeavilagot.hu

www.dimenzio-uzenetek.lapunk.hu

www.ezoterika22.hu

www.fenyorveny.hu

www.foldimennyorszag.hu

www.foldicsillagok.hu

www.csillagnemzetsegek.hu

www.hunok.hu

www.angyalforras.hu

# Zárszó

Az ufológia és a megmagyarázatlan jelenségek világa igen széles, felölel sok hasonló területet is. Nem véletlenül utaltam arra, hogy az exopolitikától az ezoterikáig tart az érdeklődési köröm, és a könyv tartalma. Nagyon sok dolog van még, ami terjedelmi okokból nem férhetett bele, de talán egy másik munka majd tartalmazni fogja. Így is igyekeztem egy széles skálát felmutatni, amelyen nagyon sokféle elmélet és gyakorlati eredmény kapott helyet. Mert a világ nem csak annyi, amennyit a pohárba beletöltünk, hogy egy kicsit kicsavarjam az ismert sörreklámot.

Amikor írtam, ez 2015-től kezdődött, mikortól aktív ufós lettem. A könyv egyes fejezetei cikkeknek íródtak, ezek már meg is jelentek az Ufómagazinban. Ezeket a cikkeket kezdtem összeszerkeszteni egységes részekké. Volt, amit könnyű volt megírni, mert bőven állt rendelkezésre irodalom, de volt olyan is, amihez csak egy forrás volt elérhető, és az sem volt ellenőrizhető. Nagyon nehéz az ilyen jellegű kutató és nyomozó munka, mert könnyű csapdákba esni. Itt vannak az ismert kontaktok esetei, amelyek ma már lerágott csontnak számítanak. De ha az ember újra végig veszi, akkor is talál benne valamit, amit nem vett észre – sem ő, sem más – és máris új megvilágításban áll elő az ismert sztori. Ekkor jön az „aha-élmény”, vagy teljesen megkérdőjeleződik az egész addigi hitelessége a dolognak.

Itt van mindjárt az ismert Billy Meier-történet, de annak az utóhatása is. Mert ugye, egy félkarú svájci parasztgazda, aki szeret filmezni és fotózni, kiválasztottja lesz egy idegen civilizációnak. Eljönnek hozzá, tanítják, és a derék Meier gazda lefilmezi az űrhajót repülés közben. Aztán a filmet megvizsgálja az amerikai légierő ezredese, (tessék, már megint az amcsik!), és hitelesnek találja. Ez nem is lenne olyan nagy extra, mert mondhatja a közvélemény, hogy végre itt egy hiteles eset. De aztán feltűnik pár kép a derék svájci polgár kezéből, amin három szőkeség ül egy futurisztikus pamlagon, amiről aztán meg kiderül, hogy nem egy űrhajó belsejében van, hanem egy tévéstúdióban, itt a Földön. És a három „grácia” sem űrlény (vagy űrlány), hanem mezei földi popsztárok. Ekkor megindul a pusmogás, majd a kórus csalót kiált. Ekkor az ufológus is elgondolkodik, hogy akkor most mi is van? De egy kis további kutakodással kiderül, hogy bár ezek a képek hamisak, de a többi, a korábbiak igaziak, és az alap-sztori valódi, csak a szemtanú a nagyobb hatás érdekében kiszínezte az amúgy is már elég érdekes történetet. De ezzel öngólt rúgott.

De van itt más is. Vannak ám ezek az ismert kiszivárogtatók, akik állításuk szerint most szembefordultak az addig őket foglalkoztató hivatallal, és most mindent kipakolnak. Mint önjelölt renegát asszaszinok, az őket eddig etető kézbe harapnak, néhányuk fűbe is. Jönnek mindenféle fekete projektekkel, titkos űrprogramokkal, az elit népelnyomó globalista terveivel, emberevő reptilián gyíkemberekkel, sátánista okkult uralkodókkal, és még lehetne sorolni. Ha megnézzük az eddigi történelmet, néhány felsorolt teória nagyon is valódinak látszik, de a napi politika, a mai háborús terrorhelyzet, a túlnépesedés fenyegető réme, az összeomlás szélén álló ökoszisztéma, a kontinensnyi szeméthegyek, a növekvő ózonlyuk, a növekedés oltárán feláldozott klímavédelmi paktumok, mind-mind ezt sugallják. Tényleg így van e? Jogos a kérdés, el is gondolkodik rajta, akinek még van mivel.

Aztán ezek a „kiszivárogtatók” fel is hozzák érveiket, ami logikusnak látszik. És valóban, van, amit nem lehet letagadni. A HAARP állomás létezik, katonai kézben. És a Montauk-projekt, vagy a Philadelphia-kísérlet sem csak puszta kitaláció, és a nácik űrprogramja sem légből kapott fantáziatermék. A chemtrail csíkjai is itt vannak a fejünk felett, bár ezzel kapcsolatban más ufósok vitatkoznak velem, én ezt még valódinak tartom. De vannak olyan állítások, amitől én is a falra mászom! Nos, itt van ez, hogy a királyok vérvonala mind a sárkánygyíkokra vezethető vissza, és ezek fekete miséken csecsemőket esznek élve. Ráadásul alakváltók, becsapják az emberi agyat, humanoidnak látjuk őket, pedig nem azok. És, hogy ezek nagyon gonoszak is. Értik? Én nem mindig.

Mert itt van a *Lacerta-interjú* (a lacerta gyíkot jelent), ami szerint a kamerákat már nem tudják a gyíkemberek becsapni, csak az emberi pszichére hatnak agykontrollal. De ha ez az elmélet igaz lenne, akkor a tévében látott bármely király, szultán, sejk vagy elnök mind egy öltönyös gyíkfejű lénynek látszana! Ja, hát ezek már fejlődtek, mondják a tudorok, manipulálják a technikát is. Na meg olyan frekvenciát sugároznak adóikkal, amik átállítják az emberek agyában azt a kis kapcsolót, amitől átmenne rabszolga-üzemmódba. Ez azért sok energiát emésztene fel. Mi a fenének feccelnének ennyi erőt, időt és pénzt az ember nevű lény uralásába, mikor úgy is kiirtják majd a végén? Miért nem irtották már ki akkor, mikor még a barlangban ülve rágta a mamuthúst? Minek ez a show? Miért nem mondják meg direkte a pofánkba, hogy úgy sincs esélyünk? Nem látom a logikát.

És még itt van a paleoasztronautika egyik régi nagy talánya, azok a rejtélyes „anunnaki-istenek”, akik állítólag megteremtettek minket a maguk képére. Mert a nagyokosok ezzel takaróznak, pedig egy fia anunnakit sem láttak még soha. Ja, hát ők a királyaink, elnökeink, még ezt sem tudod, mondják nekem. Tőlük kéne rettegnem, meg hason csúsznom előttük, könyörögve, hogy „hatalmas sárkány nagyuram, mégse engem egyél meg, hanem azt a másikat, az finomabb”. Kész káosz! Mert az tény, hogy voltak anunnaki néven említett lények, akik Mezopotámiában kavartak, és rajta hagyták a kezük nyomát az emberen. De nem azért tették, hogy mi a szolgájuk legyünk, és aranyat és minden mást asztalukra tegyünk. Aki képes egy másik bolygóról idejönni, az ismeri a gépeket, és a nehéz munkát nem gyenge, éhes és nyűgös humánerőforrásra bízza, hanem automatizálja a kitermelést. Az ember a legrosszabb melós, etetni, itatni, ruházni, szállítani, fizetni kell, meg szórakoztatni is. Nyűgös, lázadozik, sztrájkol. Kinek kell ilyen munkás, melyik agyilag zokni idegen faj kínlódna ezzel, mikor a robot pontosan, terv szerint végzi feladatát zokszó nélkül? Zecharia Sitchin, és a hozzá hasonló félművelt figurák terjesztették el ezt a mítoszt, alaposan félremagyarázva a dolgot. Az anunnaki azt jelenti, „akik az égből jöttek”. És az angyal szavunkat a görög angelos (hírnök) mellett a sumer an-gal kifejezésből is le lehet vezetni, ami „ég szülte” jelentéssel bír. Tehát nem a Földről való.

Én nem vagyok a híve ennek a gyíkemberes-rémemberes dolognak, de azt elfogadom, hogy élnek a kozmoszban hüllőszerű intelligens létformák is, akik között vannak rettentő gonoszak is. De hogy mindig a Földet, ezt a kis sárgolyót akarja mindenki, az már nonszensz. Úgy teszünk, mi emberek, mintha mi lennénk a világ közepe. Pedig nem, mert mások már régen magasabbra jutottak, csak mi még nem fogjuk fel ezt. Elmondták a próféták a törvényeket, de mi begyújtottunk vele a kályhába.

Létezik olyan hazai ufókutató is, aki szerint a hét vezér, sőt maga Árpád is a gyíkok közé tartozott. Arra alapozza véleményét, hogy egy ismerőse egy térképet nyomott a kezébe egy Pilis-béli hegyről, ami egy piramis valójában. És ez az ember ott látta egy gumírozott betonlap alatt a hét mumifikált tetemet, akiknek kajmán fejük volt. Még valami rovásra emlékeztető feliratok is voltak ott. Ebből mindjárt össze is állt a kép, ez nem más, mint a hét vezér! Pompás, meg van oldva rejtély, az a rohadt háttérhatalom ezt dugdossa a magyar nép elől. Irgum-burgum, harapjuk el a hajukat! A mi kutatónk erre ráharapott, mert ő bizony érteni akarja, és a hét az hét. Csak azt nem veszi figyelembe, hogy a krónikák, a *Gesta Hungarorum*, meg a *Képes krónika* magyar törzsfőkről, humanoidokról, emberekről ír és nem gyíkfejű „krokodilusokról". Árpád vérvonala visszakövethető Nimródig, aki ugyan óriás volt, de nem hüllő, hanem humán! Az, hogy a bebalzsamozott múmiák heten vannak, hasonlóság, de nem azonosság. Lehettek idegen űrutazók maradványai, akik látogatóba jöttek. Lehet mondani, hogy a csuhások meghamisítottak mindent, na de a *Tarihi Üngürüszt* meg az *Arvisurát* is? És a királyaink? Azok is Árpád utódai, se Lászlót, se Istvánt vagy Bélát, Andrást nem ábrázolták hüllő fejjel, pedig ez lenne logikus az okoskodásból. Itt vagy félreértés van, vagy sikerült az etetés. A kolléga jól megette romantikus képzeteinek engedve, amit direkt neki főztek a régi BM-es társak. Beugratták az erdőbe, de rendesen. A tények azok tények, vezéreink éppolyan emberek voltak, mint a népük. De jöhettek ide másféle lények is látogatóba, akár heten is.

És ne menjünk el szó nélkül a csodavárók mellett sem. Van egy vonulat az ufó kutatásban, ahol a magát Galaktikus Konföderáció nevű szervezet nevében csatornáznak üzeneteket. Általában egy Ptaah vagy Ashtar nevű parancsnok nevében szólnak ezek a levelek. Egy-egy kiválasztott médiumon keresztül jönnek ezek, többnyire automatikus írással. A lényegük az, hogy már nem kell sokáig várni, mert bizony már befordult a körforgalomban balra a fényhajó, és mindjárt az utcánkba ér. És jön a sok „csillagtesó", és jól megment minket. Mitől? Hát magunktól! Már írják is, hogy most csak úgy zúdul az energia, a vízcsapból is szeretet folyik. Emelkedik a rezgésszint, ezrek világosodnak meg minden másodpercben, már csak te hiányzol. Gyere, lépj közénk, itt a számlaszám. Utalj, és már üdvözülhetsz is. Meg már a múlt hónapban is ezer és ezer szemét imperialista népnyúzó ugrott ki wall street-i irodája ablakából, ezzel is utat engedve Isten országának, az új „földi mennyországnak". Szép. ugye? Van rá vevő bőven, bevallom az elején még engem is megszédített, mert akartam hinni valami jóban is. De látom, hogy itt csak a hiú ábrándok keltése zajlik, jó pénzekért. Nem fogja senki sem elvégezni helyettünk a piszkos munkát, azt nekünk kell megtenni. De adnak segítséget a gödörből való kimászáshoz.

Ebből annyi igaz, hogy nem Leningrádban, hanem Moszkvában, nem Opelt, hanem Ladát, és nem osztogatnak, hanem fosztogatnak. Mint írtam, léteznek galaktikus és kozmikus szervezetek, akik a fejlődő világokat is felügyelik. Vannak a témával foglalkozó vezetők, felügyelők, szakreferensek, ügyintézők. És akár üzenhetnek is, mint tették azt 1952-58 között. George van Tassel volt az, aki először csatornázta Ashtar üzeneteit. Volt abban is minden, de főleg a „kozmikus tíz parancsolat", az együttélés szabályai, a környezetvédelem fontossága, az atomenergia veszélyei, a tértechnológia felhasználása. De semmiféle földre szállás vagy mentőakció, csak az, hogy legyünk már végre jók!

Ez is csak néhány téma, amit most kiemeltem, hogy mi az, amivel egyetértek, vagy kritikus vagyok vele szemben. Lehetne még ragozni hosszan. Nem minden ufó, ami annak látszik, azt is el kell ismerni. De nem is minden ballon, amire azt mondják. Már mi is meg tudunk építeni olyan repülőgépet, ami idegen technológiát használ. Itt van a TR3B, háromszög alakú, lapos, nem füstöl, nem remeg, nem zajos. Ha akar, lebeg, ha akar, derékszögben kanyarodik 3000-rel. Ha akar, beugrik a nemtér-nemidőbe. Ha E. T. itt balesetet szenved, tényleg haza tudjuk küldeni gyógykezelésre. Csak az a kérdés, hogy akarjuk e? Márpedig nem igazán, inkább bedugjuk a föld alá, és kisajtoljuk belőle a „nagy titkot", villannyal sokkoljuk, meg orosz rulettet játszunk vele, hogy árulja el technikája működését. A gengszter kormányok mindent akarnak, itt szépelgésnek nincs helye. Készül az új Jerikó, és ehhez minden kell, még űrhaderő is, meg halálcsillag.

Ezt a kis eszmefuttatást szántam én záró gondolatmenetnek a könyvem végére. Nem ígérem, hogy minden kérdésre választ ad, de újabbakat szül a gondolkodásra késztetés által. Aude sapere! Merj gondolkodni! Ma ehhez kell a legnagyobb bátorság, és nem egy kommandós akció végrehajtásához az őserdőben. Mert a mai agyon ellenőrzött világban a gondolat szabadsága az, ami még megmaradt, de ki tudja, talán már van erre is módszer, hogy az álmainkat elő is hívják. És akkor beválik az, amivel csak rémisztgetnek minket a gyíkember-fanatikusok.

A para-jelenségek kutatása egy nagyon széles témakör, ebbe sok minden belefér. Az ufók a jelenségvilág részei, csupán a fizikai vetülete a problémahalmaznak. Ok és okozat együtt jár, engem az ok érdekel, az okozat másodlagos, de érdekes. Ezért kezdtem jobban a szellemi világban elmerülni, és ezért is halad a könyv is ebbe az irányba, egy felépített tematika szerint. A fizikai érzékelhető szinttől haladva a transzcendens, szellemi, isteni minőségekig. Mert a sok materialista sükebóka hiába tagadja Isten létét, hibázik. Csak Isten van, mert minden, ami lett, az Ígéből lett. Isten vala az Íge. Az ige cselekvést, létezést, történést fejez ki, múlt, jelen és jövő időben. Tehát az Isten maga az idő, nem egy űrben lebegő szakállas bácsi. A téridő már következmény, de az idő volt előbb. És a fény. Hermész így vall Istenről: „Nincs semmi, ami nem Ő lenne. Hiszen Ő minden, ami csak létezik, és így minden név az Ő neve, hiszen minden név egyetlen Atyától származik, és ezért van az, hogy neki magának nincs neve, hiszen Ő mindenek Atyja."

Miklós Attila

2019 december 24. Tata

# Tartalom

Előszó

Namaste!

Privát ufók

Magia Sacra

## 1. rész Új dimenziók

### 1. fejezet Omniverzum

Ismert földönkívüli fajok jellemzése

Új megvilágításban a szürkék

A Galaktikus Konföderáció

Körkapcsolás az Andromédáról

Fókuszban a Szíriusz

A Plejádi akták

Üzenet a Belső Földből – Agartha királysága

Az orioni civilizációk

A sárkányokról

### 2. fejezet, A tündérkert titokzatos tudománya

Az ősmagyar teremtésmítosz

Tündérek és idegenek

Az ősi Istennő

Királyainkról

A Kárpát-medence népei

Arvisura és a földönkívüliek, az alapok

Földönkívüliek nyomai az Arvisurában

Kaltes asszony földje, az Amma bolygó

### 3. fejezet, Magyar kontakták

A Bartha Gizella eset

Üzenetek az Antareszről

Béta egység akcióban

Földönkívüli kapcsolatok
A Harmadik
Korai kontaktok
A kristályvirágok bolygója
Ufós székely

# 2. rész, Arkánum

## 1. fejezet, A tudás kapujában

A felemelkedett mesterek világa
A földönkívüli Szűz Mária
Új vallás kell!
Nikola Tesla és a földönkívüliek
Kommunikáció az idegenekkel
Görög istenek az űrből
Beszélgetés a szellemi világgal
Kalandozás a multiverzumban

## 2. fejezet, A teljesség felé

A hölgy a Vénuszról jött
Csillagközi ipartelepek
A galaktikus társadalmak felépítése
Kozmikus kultúra
Az idegenek ábécéje
Egy kis angyaltan
Univerzumok régenshercegei
Angyali üdvözlet

## 3. fejezet, A szellemi világ válaszol

A számok hatalma
Nostradamus magyar szemmel
Kristályok népe
Szférák zenéje
Ki a Magyarok Istene?

Ecce Homo!

Intergalaktikus magyar

Soli Deo Gloria!